

# ส่วนที่ 1

## สภาพทั่วไปและข้อมูลพื้นฐาน

### 1. ด้านกายภาพ

#### 1.1 ที่ตั้งองค์การบริหารส่วนตำบลกุสุมาลย์

องค์การบริหารส่วนตำบลกุสุมาลย์ ตั้งอยู่เขตพื้นที่บ้านกุสุมาลย์ หมู่ที่ 10 ตำบลกุสุมาลย์ อำเภอกุสุมาลย์ จังหวัดสกลนคร ตั้งอยู่ห่างจากจังหวัดสกลนครไปทางทิศตะวันออกเฉียงเหนือ ตามทางหลวงแผ่นดินหมายเลข 22 (สกลนคร-นครพนม) ระยะทางประมาณ 42 กิโลเมตร และอยู่ห่างจากอำเภอกุสุมาลย์ ออกไปทางด้านทิศตะวันออกเฉียงเหนือ เป็นระยะทางประมาณ 1.5 กิโลเมตร มีพื้นที่ประมาณ 85 ตารางกิโลเมตร หรือประมาณ 53,125 ไร่

#### อาณาเขต

ทิศเหนือ ติดกับ ตำบลโพธิ์ไพศาล อำเภอกุสุมาลย์ จังหวัดสกลนคร

ทิศใต้ ติดกับ ตำบลนาตงวัฒนา อำเภอกุสุมาลย์ จังหวัดสกลนคร

ทิศตะวันออก ติดกับ ตำบลโพธิ์ไพศาล อำเภอกุสุมาลย์ จังหวัดสกลนคร

ทิศตะวันตก ติดกับ ตำบลนาโพธิ์ อำเภอกุสุมาลย์ จังหวัดสกลนคร

#### 1.2 ลักษณะภูมิประเทศ

ลักษณะภูมิประเทศโดยทั่วไปของตำบลกุสุมาลย์ เป็นที่ราบสูง มีความสูงจากระดับน้ำทะเลโดยเฉลี่ยประมาณ 172 เมตร มีลำน้ำห้วยทวย ลำน้ำห้วยสะเทอ อ่างเก็บน้ำห้วยสะเทอ อ่างเก็บน้ำห้วยแดง ลำน้ำห้วยวังฮู ลำน้ำห้วยแอด ลำน้ำห้วยกุดแฮ ลำน้ำห้วยเตี้ยก ลำน้ำห้วยร่องโพธิ์ ฯลฯ ในพื้นที่ มีป่าโปร่ง และป่าไม้เบญจพรรณ จำพวกไม้เต็ง ไม้รัง ไม้จิก พื้นที่โดยทั่วไปมีความเหมาะสมกับการ ทำนา พืชไร่ และไม้สวน เป็นต้น

#### 1.3 ลักษณะภูมิอากาศ

ภูมิอากาศของตำบลกุสุมาลย์ จัดอยู่ในประเภทอากาศแบบฝนเมืองร้อน เฉพาะฤดูหรือแบบทุ่งหญ้าเมืองร้อน ในฤดูมรสุมตะวันตกเฉียงใต้ จะมีอากาศชุ่มชื้น และมีฝนตกชุกตลอดฤดู แต่ในฤดูมรสุมตะวันออกเฉียงเหนือ หรือฤดูหนาวจะมีอากาศแห้งแล้งเกือบตลอดฤดู ท้องฟ้าโปร่งเป็นส่วนมาก ช่วงต่อระหว่างฤดูมรสุมทั้งสองตรงกับฤดูร้อน เป็นระยะเวลาที่ดวงอาทิตย์กำลังเคลื่อนผ่านเส้นศูนย์สูตรขึ้นไปยังซีกโลกเหนือพื้นดินจะสะสมความร้อนไว้ ทำให้อากาศร้อน ฟ้าห้วแห้งแล้งและมีพายุฝนฟ้าคะนองเป็นครั้งคราว

พื้นที่ตำบลกุสุมาลย์ ได้รับผลกระทบจากพายุหมุน พายุดีเปรสชั่น ซึ่งก่อตัวในมหาสมุทรแปซิฟิกและทะเลจีนใต้น้อยมาก เนื่องจากทิศทางที่พายุเคลื่อนตัวเข้ามานั้นมีเทือกเขาในสาธารณรัฐสังคมนิยมเวียดนาม และประเทศสาธารณรัฐประชาธิปไตยประชาชนลาวกั้นไว้ ทำให้พายุอ่อนตัวลงก่อนถึงประเทศไทยเพียงแต่ทำให้เกิดฝนตกหนักและลมขนาดปานกลางได้ โดยเฉลี่ยจะมีดีเปรสชั่นผ่านปีละประมาณ 2 ครั้ง

### **ฤดูกาล**

1) ฤดูฝน โดยทั่วไปจะเริ่มตั้งแต่ประมาณกลางเดือนพฤษภาคม ถึง ต้นเดือนตุลาคม

2) ฤดูแล้ง เริ่มตั้งแต่ประมาณกลางเดือน ตุลาคม ถึง กลางเดือนกุมภาพันธ์ รวมเวลา 4 เดือน

ในตอนต้น เดือนตุลาคมนั้น เป็นระยะเปลี่ยนฤดูระหว่างฤดูฝนกับฤดูหนาวอาจมีฝนตกได้เป็นบางวัน ฤดูหนาว ของตำบลกุสุมาลย์ มีลักษณะอากาศหนาวอย่างชัดเจน

3) ฤดูร้อน ตั้งแต่ประมาณกลางเดือนกุมภาพันธ์ไปจนถึงเดือนพฤษภาคม

## **1.4 ลักษณะของดิน**

ดินในพื้นที่ตำบลกุสุมาลย์ เป็นดินที่มีความสมบูรณ์ต่ำมาก ดินส่วนใหญ่เป็นดินปนทราย ซึ่งมีโครงสร้างไม่

คงทน เมื่อมีฝนตกทำให้เกิดการกัดกร่อนผิวดินสูง โดยเฉพาะบริเวณที่ว่างเปล่า เป็นเหตุให้ดินถูกน้ำที่ซึมลงไปชะล้างอาหารและสิ่งที่เป็นประโยชน์ต่อพืชลงไปยังส่วนลึกพื้นเขตของรากพืชที่จะดูดเอามาเลี้ยงลำต้นได้ การปรับปรุงดินทำได้ค่อนข้างลำบาก เพราะการใส่ปุ๋ยอย่างเดียว ยังไม่เพียงพอ จะต้องดูแลเรื่องการจัดการบำรุงรักษาดินอื่นๆ พร้อมกันไปด้วย นอกจากปัญหาความอุดมสมบูรณ์ของดินต่ำแล้ว ตำบลกุสุมาลย์ ยังประสบปัญหาด้านดินเค็ม

การใช้ที่ดินในพื้นที่ถือครองทำการเกษตร ส่วนใหญ่เป็นที่นา รองลงมาได้แก่พื้นที่พืช ที่เหลือเป็นการใช้ที่ดินประเภทอื่นๆ และที่รกร้างว่างเปล่า

## **1.5 ลักษณะของแหล่งน้ำ**

1) เขตพื้นที่องค์การบริหารส่วนตำบลกุสุมาลย์ มีแหล่งน้ำธรรมชาติ และแหล่งน้ำที่มนุษย์สร้างขึ้นที่

สำคัญได้แก่

1.1) อ่างเก็บน้ำห้วยสะเภา เป็นแหล่งน้ำขนาดใหญ่ใช้เพื่อการเกษตร อยู่ในพื้นที่บ้านโนนหอม หมู่ที่ 11 ตำบลกุสุมาลย์ อำเภอกุสุมาลย์ จังหวัดสกลนคร

1.2) อ่างเก็บน้ำห้วยแดง เป็นแหล่งน้ำขนาดใหญ่ใช้ผลิตระบบประปาของอำเภอกุสุมาลย์ อยู่ในพื้นที่บ้านนิรมย์ หมู่ที่ 5 ตำบลกุสุมาลย์ อำเภอกุสุมาลย์ จังหวัดสกลนคร

1.3) ลำน้ำห้วยสะเภอ เป็นลำน้ำขนาดเล็ก ไหลผ่านพื้นที่บ้านโนนหอม หมู่ที่ 11, บ้านกกส้มโฮง หมู่ที่ 3 ตำบลกุสุมาลย์ อำเภอกุสุมาลย์ จังหวัดสกลนคร

1.4) ห้วยทวย เป็นลำน้ำขนาดเล็ก ไหลผ่านพื้นที่บ้านกุสุมาลย์ หมู่ที่ 1, 10 ตำบลกุสุมาลย์ อำเภอกุสุมาลย์ จังหวัดสกลนคร

1.5) ห้วยกุดแอ้ เป็นลำน้ำขนาดเล็ก ไหลผ่านพื้นที่บ้านกุสุมาลย์ หมู่ที่ 6 ตำบลกุสุมาลย์ อำเภอกุสุมาลย์ จังหวัดสกลนคร

1.6) ห้วยแอด เป็นลำน้ำขนาดเล็ก ไหลผ่านพื้นที่บ้านนาล้อม หมู่ที่ 9 ตำบลกุสุมาลย์ อำเภอกุสุมาลย์ จังหวัดสกลนคร

1.7) ห้วยเดียง เป็นลำน้ำขนาดเล็ก ไหลผ่านพื้นที่บ้านอิกุด หมู่ที่ 2 ตำบลกุสุมาลย์ อำเภอกุสุมาลย์ จังหวัดสกลนคร

1.8) ห้วยร่องโพธิ์ เป็นลำน้ำขนาดเล็ก ไหลผ่านพื้นที่บ้านกกส้มโฮง หมู่ที่ 3 ตำบลกุสุมาลย์ อำเภอกุสุมาลย์ จังหวัดสกลนคร

1.9) ห้วยร่องบะหว้า เป็นลำน้ำขนาดเล็ก ไหลผ่านพื้นที่บ้านโนนสะอาด หมู่ที่ 7 ตำบลกุสุมาลย์ อำเภอกุสุมาลย์ จังหวัดสกลนคร

1.10) ห้วยวังฮู เป็นลำน้ำขนาดเล็ก ไหลผ่านพื้นที่บ้านนิรมัย หมู่ที่ 12 ตำบลกุสุมาลย์ อำเภอกุสุมาลย์ จังหวัดสกลนคร

1.11) หนองนางเลิง เป็นหนองน้ำขนาดเล็ก มีลักษณะเป็นลำห้วยขนาดยาว ไหลผ่านบ้านนิรมัย หมู่ที่ 5, 12 ตำบลกุสุมาลย์ อำเภอกุสุมาลย์ จังหวัดสกลนคร

1.12) สระวังตะไคร้ เป็นลำน้ำขนาดเล็ก ไหลผ่านพื้นที่บ้านนิรมัย หมู่ที่ 12 ตำบลกุสุมาลย์ อำเภอกุสุมาลย์ จังหวัดสกลนคร

1.13) หนองดินดาก เป็นหนองน้ำขนาดเล็ก พื้นที่ประมาณ 5 ไร่ อยู่ในเขตพื้นที่บ้านนิรมัย หมู่ที่ 12 ตำบลกุสุมาลย์ อำเภอกุสุมาลย์ จังหวัดสกลนคร

1.14) สระวังนมวัว เป็นหนองน้ำขนาดเล็ก พื้นที่ประมาณ 10 ไร่ อยู่ในเขตพื้นที่บ้านนิรมัย หมู่ที่ 12 ตำบลกุสุมาลย์ อำเภอกุสุมาลย์ จังหวัดสกลนคร

1.15) ห้วยร่องเม็ก เป็นลำน้ำขนาดเล็ก อยู่ในเขตพื้นที่บ้านนิรมัย หมู่ที่ 5 ตำบลกุสุมาลย์ อำเภอกุสุมาลย์ จังหวัดสกลนคร

1.16) ฝายที่นายนายวิริน อยู่ในเขตพื้นที่บ้านนิรมัย หมู่ที่ 12 ตำบลกุสุมาลย์ อำเภอกุสุมาลย์ จังหวัดสกลนคร

1.17) ฝายมियाซาว่า อยู่ในเขตพื้นที่บ้านนิรมัย หมู่ที่ 12 ตำบลกุสุมาลย์ อำเภอกุสุมาลย์ จังหวัดสกลนคร

1.18) ฝายหนองนางเลิง อยู่ในเขตพื้นที่บ้านนิรมัย หมู่ที่ 12 ตำบลกุสุมาลย์ อำเภอกุสุมาลย์ จังหวัดสกลนคร

## 1.6 ลักษณะของไม้และป่าไม้

ตำบลกุสุมาลย์มีเนื้อที่ป่าสงวนจำนวน 1 แปลง เนื้อที่ประมาณ 11,465 ไร่ และป่ามติดุสิตะรัฐมนตรี จำนวน 1 แปลง เนื้อที่ประมาณ 11,838

ไร่ 3 งาน ป่าไม้เป็นลักษณะป่าโปร่ง จำพวกไม้เต็ง  
 ฯลฯ เป็นต้น

ไม้รัง ไม้กะแบก ไม้จิก

## 2 ด้านการเมือง/การปกครอง

### 2.1 เขตการปกครอง

องค์การบริหารส่วนตำบลกุสุมาลย์ แบ่งเขตการปกครองออกเป็น 12 หมู่บ้าน ซึ่งจำนวนหมู่บ้านที่อยู่ในเขตการปกครองและความรับผิดชอบของ องค์การบริหารส่วนตำบลกุสุมาลย์เต็มหมู่บ้านมีจำนวน 9 หมู่บ้าน ได้แก่ หมู่ที่ 2,3,4,5,7,9,11,12 และ 13 หมู่บ้านที่อยู่ในเขตการปกครอง และ ความรับผิดชอบขององค์การบริหารส่วนตำบลกุสุมาลย์ บางส่วน จำนวน 3 หมู่บ้าน ได้แก่หมู่ที่ 1,6 และ หมู่ที่ 10 และแบ่งเขตพื้นที่ดังนี้

#### ตารางที่ 1 แสดงอาณาเขตการปกครององค์การบริหารส่วนตำบล กุสุมาลย์

หมู่ ที่	ชื่อหมู่บ้าน	พื้นที่ (ไร่ )
1	กุสุมาลย์	7,398
2	อีกุด	2,000
3	กกส้มโอง	1,500
4	หนองหอย	1,800
5	นิรมัย	2,250
6	กุสุมาลย์	1,300
7	โนนสะอาด	1,200
9	นาล้อม	1,550
10	กุสุมาลย์	2,000
11	โนนหอม	2,000
12	นิรมัย	2,000
13	อีกุด	1,200
<b>รวม</b>		<b>26,198</b>

ที่มา : ข้อมูลพื้นฐานระดับหมู่บ้าน (กชช. 2 ค) ปี 2558 กรมการพัฒนาชุมชน  
กระทรวงมหาดไทย

#### ตารางที่ 2 แสดงรายชื่อผู้นำหมู่บ้านในเขตปกครองขององค์การบริหาร ส่วนตำบลกุสุมาลย์

หมู่บ้าน	รายชื่อสมาชิก อบต.	รายชื่อผู้ใหญ่บ้าน/ผู้ช่วยผู้ใหญ่บ้าน
หมู่ที่ 1 บ้านกุสุมาลย์	นายประดิษฐ์ นาพงษ์ นางสาวรัญจวน ไม หาญ	นายอ่อนศรี ตีผาลาด/ นายน้อย แจ่มใส นางสาวสุภาภรณ์ นาพงษ์
หมู่ที่ 2 บ้านอีกุด	นายสุรพล ไบแสน นายเหมือน วางศรี	นายอารีมิตร ปัญจันทร์/ นายฟัง ฮุงสาย นายกีฟ้า ปัญไต
หมู่ที่ 3 บ้านกกส้มโฮง	นายวินญา รีกำแง นายวันที่ อินทร์คำชัย	นายคำหล่อ จันคำ/ นายนรินทร์ พาพันธ์ทาง นางวิภา รีกำแง
หมู่ที่ 4 บ้านหนองหอย	นายอนันต์ วรกัน นางสุเทียน บุญกว้าง	นายถนอม ไบทะสี/ นายบุญมี ฮาดสูง นายสมพาน วรกัน
หมู่ที่ 5 บ้านนิรมัย	นายหนูพิน ทองงาม นายวิรัตน์ คุณวัน	นายกองชัย คำชาติ/ นางพิมพ์พร ธนสำ นางจันศรี เหมวัน
หมู่ที่ 6 บ้านกุสุมาลย์	นายสมร บุญเรา นายป๋อง พลาดสุ	นายสง่า สมเภา/ นายไพรัตน์ ฉิมชัย นายวิจิตร พลาดสุ
หมู่ที่ 7 บ้านโนนสะอาด	นายคำตัน เนื้ออ่อน นายสุรียา ท้ามา	นายบัวลย์ ปัญหาชัย/ นายจำลอง วันคำ นายบุญตา ลาวช้าง
หมู่ที่ 9 บ้านนาล้อม	นางบุศรินทร์ สียงนอก นางเพ็ญภา ญารังสี	นายชุมพล คำโพนทัน/ นายทักษิณ ศรีจันทร์ นายสวัสดิ์ วงศ์ศรีชา
หมู่ที่ 10 บ้านกุสุมาลย์	นายคำมี นาพงษ์ นางสาวจิราพร วงศ์ตา	นายไบพร วงตา/ นายปรีชา หามวงศ์ นายธวัชชัย เมืองซอ
หมู่ที่ 11 บ้านโนนหอม	นายไมตรี โชคชนะ นายฉลอง อ่ามะวงค์	นายคำสี มอญปาก/ นายพรสมัย ฉิมพลี นายคำหา พาพานทาง
หมู่ที่ 12 บ้านนิรมัย	นายโอพร แลจุม นายคำควร กระแสง สิงห์	นายบุญศรี พันวิลัย/ นายจำปี เกื้อกุล นายบุญเพชร วงมาแสน
หมู่ที่ 13 บ้านอีกุด	นายเทพพร บรรหาชัย นางเฉลิมรัตน์ แก้วบุญ มี	นายสุดใจ ทองโท/ นายขวัญใจ ไบอุดม นายโชดา มั่นอาษา

## 2.2 ข้อมูลการเลือกตั้ง

ข้อมูลการใช้สิทธิลงคะแนนเลือกตั้งนายกองค์การบริหารส่วนตำบล(แยกเป็นรายหน่วยเลือกตั้ง) องค์การบริหารส่วนตำบลกุสุมาลย์ อำเภอกุสุมาลย์ จังหวัดสกลนคร ในวันอาทิตย์ ที่ 4 เดือนพฤษภาคม พ.ศ. 2557

### ตารางที่ 3 แสดงประเภทการเลือกตั้งนายกองค์การบริหารส่วนตำบล

หน่วยเลือกตั้ง	จำนวนผู้มีสิทธิเลือกตั้งในบัญชีรายชื่อ			จำนวนผู้มีสิทธิเลือกตั้งที่มาแสดงตนขอรับบัตรฯ			จำนวนผู้มีสิทธิเลือกตั้งไม่มาแสดงตนขอรับบัตรฯ			จำนวนบัตรเลือกตั้งที่ได้รับมา	จำนวนบัตรเลือกตั้งที่ใช้ลงคะแนน	จำนวนบัตรดี	จำนวนบัตรเสีย	จำนวนบัตรไม่ประสงค์ลงคะแนน
	ชาย	หญิง	รวม	ชาย	หญิง	รวม	ชาย	หญิง	รวม					
1	150	162	312	98	106	204	52	56	108	325	204	200	3	1
2	231	228	459	157	154	311	74	74	148	475	311	306	5	0
3	179	162	341	92	94	186	87	68	155	350	186	185	0	1
4	172	162	334	112	113	225	60	49	109	350	225	222	3	0
5	257	264	521	153	176	329	104	88	192	550	329	323	5	1
6	65	52	117	51	39	90	14	13	27	125	90	88	2	0
7	153	174	327	74	82	176	59	92	151	350	176	174	2	0
8	196	189	385	131	137	268	65	52	117	400	268	263	4	1
9	88	88	176	59	56	115	29	32	61	200	115	113	0	2
10	233	236	469	152	150	302	81	86	167	500	302	298	4	0
11	329	336	665	191	208	399	138	128	266	700	399	392	4	3
12	159	152	311	101	100	201	58	52	110	325	201	196	3	2
รวม	2,212	2,205	4,417	1,391	1,415	2,806	821	790	1,611	4,650	2,806	2,760	35	11

### ตารางที่ 4 ประเภทการเลือกตั้งสมาชิกสภาองค์การบริหารส่วนตำบล

หน่วยเลือกตั้ง	จำนวนผู้มีสิทธิเลือกตั้งในบัญชีรายชื่อ			จำนวนผู้มีสิทธิเลือกตั้งที่มาแสดงตนขอรับบัตรฯ			จำนวนผู้มีสิทธิเลือกตั้งไม่มาแสดงตนขอรับบัตรฯ			จำนวนบัตรเลือกตั้งที่ได้รับมา	จำนวนบัตรเลือกตั้งที่ใช้ลงคะแนน	จำนวนบัตรดี	จำนวนบัตรเสีย	จำนวนบัตรไม่ประสงค์ลงคะแนน
	ชาย	หญิง	รวม	ชาย	หญิง	รวม	ชาย	หญิง	รวม					
1	144	155	299	109	111	220	35	44	79	650	220	220	0	0
2	228	228	456	161	157	318	67	71	138	925	307	280	27	0
3	174	155	329	115	115	230	49	40	99	700	230	228	2	0
4	170	154	324	134	134	268	36	20	56	700	268	262	6	0
5	253	261	514	178	198	376	75	63	138	1,100	376	368	7	1
6	60	53	113	54	47	101	6	6	12	300	101	100	1	0
7	141	167	308	95	98	193	46	69	115	700	193	190	3	0
8	189	183	372	148	157	305	41	26	67	825	305	301	4	0
9	85	86	171	67	67	134	18	19	37	375	134	132	1	1
10	226	229	455	162	165	327	64	64	128	950	327	324	3	0
11	322	325	647	232	222	454	90	103	193	1,375	454	445	9	0
12	153	150	303	112	118	230	41	32	73	650	230	229	1	0
รวม	2,145	2,146	4,291	1,567	1,589	3,156	578	557	1,135	9,250	3,145	3,079	64	2

### ตารางที่ 5 แสดงสถิติประชากร แยกรายละเอียด

จำนวนประชากร	หมู่ที่ 1	หมู่ที่ 2	หมู่ที่ 3	หมู่ที่ 4	หมู่ที่ 5	หมู่ที่ 6	หมู่ที่ 7	หมู่ที่ 8	หมู่ที่ 9	หมู่ที่ 10	หมู่ที่ 11	หมู่ที่ 12
--------------	-----------	-----------	-----------	-----------	-----------	-----------	-----------	-----------	-----------	------------	------------	------------



น้อย กว่า 1	42	43	85	<b>26</b>	57	48	10 5	<b>5 2</b>	42	42	8 4	<b>78</b>	2	3	5
<b>1</b>	39	39	78	<b>27</b>	50	52	10 2	<b>5 3</b>	39	44	8 3	<b>79</b>	2	4	6
<b>2</b>	42	43	85	<b>28</b>	49	49	98	<b>5 4</b>	44	28	7 2	<b>80</b>	2	3	5
<b>3</b>	55	37	92	<b>29</b>	51	45	96	<b>5 5</b>	25	39	6 4	<b>81</b>	0	2	2
<b>4</b>	45	47	92	<b>30</b>	70	55	12 5	<b>5 6</b>	37	25	6 2	<b>82</b>	1	3	4
<b>5</b>	40	50	90	<b>31</b>	47	59	10 6	<b>5 7</b>	24	31	5 5	<b>83</b>	1	2	3
<b>6</b>	53	39	92	<b>32</b>	49	78	12 7	<b>5 8</b>	18	34	5 2	<b>84</b>	1	1	2
<b>7</b>	44	64	10 8	<b>33</b>	68	70	13 8	<b>5 9</b>	22	20	4 2	<b>85</b>	0	0	0
<b>8</b>	37	57	94	<b>34</b>	56	68	12 4	<b>6 0</b>	27	24	5 1	<b>86</b>	0	3	3
<b>9</b>	60	47	10 7	<b>35</b>	63	56	11 9	<b>6 1</b>	14	23	3 7	<b>87</b>	0	2	2
<b>10</b>	42	49	91	<b>36</b>	70	64	13 4	<b>6 2</b>	20	16	3 6	<b>88</b>	0	2	2
<b>11</b>	72	60	13 2	<b>37</b>	72	53	12 5	<b>6 3</b>	16	19	3 5	<b>89</b>	0	0	0
<b>12</b>	54	49	10 3	<b>38</b>	78	55	13 3	<b>6 4</b>	20	26	4 6	<b>90</b>	0	0	0
<b>13</b>	50	61	11 1	<b>39</b>	73	64	13 7	<b>6 5</b>	19	11	3 0	<b>91</b>	0	1	1
<b>14</b>	46	54	10 0	<b>40</b>	69	44	11 3	<b>6 6</b>	14	19	3 3	<b>92</b>	1	0	1
<b>15</b>	50	53	11 9	<b>41</b>	61	56	11 7	<b>6 7</b>	6	8	1 4	<b>93</b>	0	0	0
<b>16</b>	46	39	84	<b>42</b>	67	57	12 4	<b>6 8</b>	11	13	2 4	<b>94</b>	0	0	0
<b>17</b>	48	43	91	<b>43</b>	46	44	90	<b>6 9</b>	13	16	2 9	<b>95</b>	1	0	1
<b>18</b>	61	62	12 3	<b>44</b>	62	69	13 1	<b>7 0</b>	10	10	2 0	<b>96</b>	0	0	0
<b>19</b>	63	39	10 2	<b>45</b>	63	43	10 6	<b>7 1</b>	6	14	2 0	<b>97</b>	0	0	0
<b>20</b>	71	57	12 8	<b>46</b>	45	48	93	<b>7 2</b>	10	7	1 7	<b>98</b>	0	0	0
<b>21</b>	52	50	10 2	<b>47</b>	48	49	97	<b>7 3</b>	6	8	1 4	<b>99</b>	0	0	0
<b>22</b>	41	46	87	<b>48</b>	44	44	88	<b>7 4</b>	3	7	1 0	<b>10 0</b>	0	0	0
<b>23</b>	48	46	94	<b>49</b>	41	51	92	<b>7 5</b>	7	9	1 6	มากกว่า 1 100 ปี	0	0	0
<b>24</b>	49	60	10 9	<b>50</b>	39	44	83	<b>7 6</b>	8	6	1 4	รวม	<b>3,2 86</b>	<b>3,2 25</b>	<b>6,5 11</b>
<b>25</b>	60	61	12 1	<b>51</b>	47	35	82	<b>7 7</b>	4	5	9				



## ตารางที่ 8 แสดงจำนวนครัวเรือน ตาม กชช.2 ค ปี 2558

หมู่ที่	ครัวเรือน	รวม	ชาย	หญิง
1	98	278	145	133
2	153	452	230	222
3	92	294	150	144
4	119	306	146	160
5	178	703	361	342
6	48	130	67	63
7	101	338	163	175
9	130	534	278	256
10	56	144	68	76
11	144	449	236	213
12	251	925	471	454
13	110	403	199	204
<b>รวม</b>	<b>1,480</b>	<b>4,956</b>	<b>2,514</b>	<b>2,442</b>

### 4. สภาพทางสังคม

#### 4.1 การศึกษา

องค์การบริหารตำบลกุสุมาลย์ อำเภอกุสุมาลย์ จังหวัดสกลนคร มีสถานศึกษาในระบบโรงเรียน ในเขตพื้นที่จำนวน 1 แห่ง มีศูนย์พัฒนาเด็กเล็ก จำนวน 7 แห่ง ดังนี้

- โรงเรียนประถมศึกษา 1 แห่ง คือ โรงเรียนบ้านอีกุด หมู่ที่ 13 ตำบลกุสุมาลย์ อำเภอกุสุมาลย์ จังหวัดสกลนคร
- โรงเรียนมัธยมศึกษา 1 แห่ง คือ โรงเรียนบ้านอีกุด(โรงเรียนขยายโอกาส) หมู่ที่ 13 ตำบลกุสุมาลย์ อำเภอกุสุมาลย์ จังหวัดสกลนคร
- ศูนย์พัฒนาเด็กเล็ก 7 แห่ง ได้แก่
  1. ศูนย์พัฒนาเด็กเล็กบ้านอีกุด หมู่ที่ 13 ตำบลกุสุมาลย์ อำเภอกุสุมาลย์ จังหวัดสกลนคร
  2. ศูนย์พัฒนาเด็กเล็กบ้านหนองหอย หมู่ที่ 4 ตำบลกุสุมาลย์ อำเภอกุสุมาลย์ จังหวัดสกลนคร
  3. ศูนย์พัฒนาเด็กเล็กบ้านนิรมัย หมู่ที่ 5 ตำบลกุสุมาลย์ อำเภอกุสุมาลย์ จังหวัดสกลนคร
  4. ศูนย์พัฒนาเด็กเล็กบ้านโนนสะอาด หมู่ที่ 7 ตำบลกุสุมาลย์ อำเภอกุสุมาลย์ จังหวัดสกลนคร
  5. ศูนย์พัฒนาเด็กเล็กบ้านนาล้อม หมู่ที่ 9 ตำบลกุสุมาลย์ อำเภอกุสุมาลย์ จังหวัดสกลนคร
  6. ศูนย์พัฒนาเด็กเล็กบ้านโนนหอม หมู่ที่ 11 ตำบลกุสุมาลย์ อำเภอกุสุมาลย์ จังหวัดสกลนคร



	ม							ด้าน อาชีพ		
1	13	43	22	3	15 0	23	5	77	155	122
2	20	70	-	-	-	-	-	-	110	-
3	12	41	9	1	18 0	19	1	46	110	70
4	11	46	12	-	-	-	-	30	102	110
5	28	91	1	-	17	1	-	45	15	235
6	6	28	-	-	29	-	-	10	47	20
7	15	49	25	4	10 0	12	-	5	170	55
9	22	90	8	1	30	-	-	45	105	85
10	7	32	9	4	-	-	-	10	90	113
11	13	66	9	4	-	-	-	-	-	-
12	-	-	-	-	-	-	-	140	230	134
13	-	-	-	-	-	--		50	65	100
<b>รวม</b>	<b>14 7</b>	<b>55 6</b>	<b>95</b>	<b>17</b>	<b>50 6</b>	<b>55</b>	<b>3</b>	<b>458</b>	<b>1,19 9</b>	<b>1,04 4</b>

## 4.2 ด้านสาธารณสุข

องค์การบริหารส่วนตำบลลูกสุมาลย์ ได้ดำเนินการดูแลสุขภาพประชาชนในพื้นที่ในด้านการสร้างเสริมสุขภาพ การป้องกัน การควบคุม การฟื้นฟูสมรรถภาพของประชาชนทุกกลุ่มเป้าหมาย โดยอาศัยทรัพยากรด้านสาธารณสุข ดังนี้

- โรงพยาบาลของรัฐ	จำนวน	-	แห่ง
- สถานีอนามัยประจำตำบล/หมู่บ้าน	จำนวน	-	แห่ง
- สถานพยาบาลเอกชน	จำนวน	-	แห่ง
- ร้านขายยาแผนปัจจุบัน	จำนวน	-	
แห่ง			
- อัตราครัวเรือนที่ใช้ส้วมราดน้ำ	ร้อยละ	100	
- อาสาสมัครสาธารณสุขประจำหมู่บ้าน(อสม.)	จำนวน	125	

คน

## 4.3 ด้านอาชญากรรม และยาเสพติด

การป้องกันปราบปรามอาชญากรรม แบ่งออกเป็น 4 กลุ่ม ได้แก่ กลุ่มที่ 1 เป็นคดีประเภทเกี่ยวกับ

ชีวิตร่างกายและเพศ กลุ่มที่ 2 เป็นคดีประเภทเกี่ยวกับทรัพย์ กลุ่มที่ 3 เป็นคดีประเภทพิเศษ และกลุ่มที่ 4 เป็นคดีประเภทที่รัฐเป็นผู้เสียหาย

**ตารางที่ 11 แสดงสถิติคดีอาญากลุ่มที่ 1 ฐานความผิดเกี่ยวกับชีวิตร่างกายและเพศปี 2559**

ข้อหา	ปี 2559	
	จำนวนคดี	ดำเนินการจับกุม
1. ฆ่าคนอื่น (คดีอุกฉกรรจ์)	-	-
2. ทำร้ายผู้อื่นถึงแก่ความตาย	1	-
3. พยายามฆ่า	1	-
4. ทำร้ายร่างกาย	1	-
5. ช่มชู้นกระทำชำเรา	3	-
<b>รวม</b>	<b>6</b>	<b>-</b>

**ตารางที่ 12 แสดงสถิติคดีอาญากลุ่มที่ 2 ฐานความผิดเกี่ยวกับทรัพย์ ปี 2559**

ข้อหา	ปี 2559	
	จำนวนคดี	ดำเนินการจับกุม
1. ปล้นทรัพย์ (คดีอุกฉกรรจ์)	-	-
2. ชิงทรัพย์	-	-
3. วิ่งราวทรัพย์	-	-
4. ลักทรัพย์	2	-
5. กรรโชกทรัพย์	-	-
6. นื้อโกง	-	-
7. ยักยอกทรัพย์	-	-
8. ทำให้เสียทรัพย์	1	-
9. รับของโจร	-	-
10. ลักพาเรียกค่าไถ่	-	-
11. วางเพลิง	-	-
<b>รวม</b>	<b>3</b>	<b>-</b>

**ตารางที่ 13 แสดงสถิติคดีอาญากลุ่มที่ 3 ฐานความผิดพิเศษ ปี 2559**

ข้อหา	ปี 2559	
	จำนวนคดี	ดำเนินการจับกุม

1. พ.ร.บ.ป้องกันและปราบปรามการค้ามนุษย์	-	-
2. พ.ร.บ.คุ้มครองเด็ก	-	-
3. พ.ร.บ.สิทธิบัตร	-	-
4. พ.ร.บ.เครื่องหมายการค้า	1	-
5. พ.ร.บ.ว่าด้วยการกระทำผิดทางคอมพิวเตอร์	-	-
6. ความผิดเกี่ยวกับบัตรอิเล็กทรอนิกส์	-	-
7. พ.ร.บ.ป่าไม้	-	-
8. พ.ร.บ.ป่าสงวนแห่งชาติ	-	-
9. พ.ร.บ.อุทยานแห่งชาติ	-	-
10. พ.ร.บ.สงวนและคุ้มครองสัตว์ป่า	-	-
รวม	1	-

**ตารางที่ 14 แสดงสถิติคดีอาญากลุ่มที่ 4 ฐานความผิดที่รัฐเป็นผู้เสียหายปี 2559**

ข้อหา	ปี 2559	
	จำนวนคดี	ดำเนินการจับกุม
1. ยาเสพติด	109	
1.1 ผลิตนำเข้า ส่งออก	2	
1.2 จำหน่าย ครอบครองเพื่อจำหน่าย	35	
1.3 ครอบครอง	25	
1.4 เสพยาเสพติด	47	
2. อาวุธปืนและวัตถุระเบิด	8	-
2.1 อาวุธปืนสงคราม	-	-
2.2 อาวุธปืนธรรมดา	8	-
2.3 วัตถุระเบิด	-	-
3. การพนัน	7	
3.1 สลากกินรวบ	3	
3.2 ทายฟุตบอลออนไลน์	-	
3.3 การพนันอื่นๆ	4	
4. ความผิดเกี่ยวกับวัสดุสิ่งพิมพ์ลามกอนาจาร	-	
5. ความผิดเกี่ยวกับ พ.ร.บ.คนเข้าเมือง	-	

6. ความผิดเกี่ยวกับการป้องกันและปราบปรามการค้าประเวณี	-	
7. ความผิดเกี่ยวกับสถานบริการ	-	
8. ความผิดเกี่ยวกับการควบคุมเครื่องดื่มแอลกอฮอล์	7	

ที่มา : งานสอบสวนสถานีตำรวจภูธรกุสุมาลย์ ตามหนังสือ ดช.0019.(สน)(11)(10)/2024 ลว. 7 พฤศจิกายน 2559

#### 4.4 การสังคมสงเคราะห์

กองสวัสดิการสังคมองค์การบริหารตำบลกุสุมาลย์ อำเภอกุสุมาลย์ จังหวัดสกลนคร ได้ดำเนินการสำรวจข้อมูลด้านการพัฒนาสังคมและความมั่นคงของมนุษย์ระดับท้องถิ่น ในปี 2560 โดยการสำรวจข้อมูลด้านการสังคมและความมั่นคงของมนุษย์ระดับท้องถิ่น (อปท.1) มีการจัดสรรเบี้ยยังชีพผู้สูงอายุ เบี้ยยังชีพผู้พิการ และเบี้ยผู้ป่วยเอดส์ ดังนี้

#### ตารางที่ 15 แสดงยอดจัดสรรเบี้ยยังชีพผู้สูงอายุ ปีงบประมาณ 2560

ช่วงอายุ	วงเงิน (บาท)	จำนวน (คน)
60-69	600	323
70-79	700	128
80-89	800	24
90 ขึ้นไป	1,000	3
<b>รวม</b>		<b>478</b>

#### ตารางที่ 16 แสดงยอดจัดสรรเบี้ยยังชีพผู้พิการ ปีงบประมาณ 2560

จำนวน (คน)	วงเงิน (บาท)
41	800

#### ตารางที่ 17 แสดงยอดจัดสรรเบี้ยยังชีพผู้ป่วยเอดส์ ปีงบประมาณ 2560

จำนวน (คน)	วงเงิน (บาท)
9	500

## 5 ระบบบริการพื้นฐาน

**5.1 การคมนาคมขนส่ง** การคมนาคมขนส่งที่ใช้สัญจรติดต่อระหว่างตำบล กุสุมาลย์และพื้นที่ใกล้เคียง มีดังนี้

**5.1.1) การคมนาคมขนส่งทางบก** ตำบลกุสุมาลย์ มีโครงข่าย คมนาคมขนส่งที่เชื่อมโยงกับพื้นที่ภายนอกได้สะดวก เนื่องจากมีการแบ่งแยกลำดับ ศักยภาพของถนนค่อนข้างชัดเจนแต่การสัญจรอาจไม่สะดวกเนื่องจากสภาพถนนบางช่วง ค่อนข้างชำรุดและยังไม่ได้มาตรฐาน ดังนี้

(1) ถนนสายหลัก (Arterial Road) เป็นถนนสายหลักที่ เชื่อมโยงระหว่างจังหวัด คือ ทางหลวงแผ่นดินหมายเลข 22 (สกลนคร- นครพนม)

(2) ถนนสายรอง (Local Road) เป็นถนนที่รองรับถนนสาย หลัก และกระจายการเข้าออกย่านที่อยู่อาศัย ย่านพาณิชยกรรม ทำหน้าที่เป็นถนน บริการเฉพาะในแต่ละย่าน และชุมชนต่างๆ โดยทั่วไปรองรับการจราจรที่มีความเร็ว ต่ำ คือ

- ทางหลวงแผ่นดินหมายเลข 2028 แยกจากทางหลวงแผ่นดิน หมายเลข 22 ที่เขตเทศบาลตำบลกุสุมาลย์ตัดผ่านเขตพื้นที่องค์การบริหารส่วน ตำบลกุสุมาลย์ และตำบลโพธิ์ไพศาล ไปยังอำเภอท่าอุเทน จังหวัดนครพนม

นอกจากนี้ยังมีถนนสายย่อยที่ใช้สัญจรเชื่อมโยงระหว่างชุมชนสำหรับการ เดินทางจากจังหวัดสกลนคร ไปยังกรุงเทพมหานครส่วนใหญ่ใช้ทางหลวงแผ่นดิน หมายเลข 22 (สกลนคร-นครพนม) การเดินทางโดยรถประจำทางทั้งประเภท ธรรมดา และปรับอากาศจากสกลนคร – กรุงเทพฯ ใช้เวลาประมาณ 9 ชั่วโมง

## 5.2 การไฟฟ้า

### ตารางที่ 18 แสดงจำนวนครัวเรือนที่ไม่มีไฟฟ้าใช้

หมู่ที่	จำนวนครัวเรือนที่ไม่มีไฟฟ้าใช้	หมายเหตุ
1	-	-
2	-	-
3	3	-
4	-	-
5	-	-
6	13	-
7	1	-
9	-	-
10	-	-
11	1	-
12	-	-
13	-	-
<b>รวม</b>	<b>18</b>	-

ข้อมูลพื้นฐานระดับหมู่บ้าน (กชช.2 ค.) ปี 2558

## 5.3 การประปา

**ตารางที่ 19 แสดงหมู่บ้านที่มีระบบประปาหมู่บ้าน (ข้อมูลจาก กชช 2 ค. ปี 2558)**

หมู่ที่	ระบบประปาหมู่บ้าน	หมายเหตุ
1	มี	-
2	มี	-
3	มี	-
4	มี	-
5	มี	-
6	ไม่มี	-
7	มี	-
9	มี	-
10	มี	-
11	ไม่มี	-
12	มี	-
13	มี	-
<b>รวม</b>	<b>มีประปาใช้ 10 หมู่บ้าน</b>	<b>ไม่มีประปาใช้ 2 หมู่บ้าน</b>

#### 5.4 โทรศัพท์

ตำบลกุสุมาลย์ มีตู้โทรศัพท์ จำนวน - แห่ง

#### 5.5 ไปรษณีย์หรือการสื่อสารหรือการขนส่ง และวัสดุ ครุภัณฑ์

ชาวบ้านในเขตพื้นที่องค์การบริหารส่วนตำบลกุสุมาลย์ ใช้บริการการสื่อสารหรือการขนส่ง และวัสดุ

ครุภัณฑ์ ณ ที่ทำการไปรษณีย์ในเขตพื้นที่เทศบาลตำบลกุสุมาลย์ ซึ่งตั้งตรงข้ามกับโรงเรียนกุสุมาลย์วิทยาคม

### 6.ระบบเศรษฐกิจ

#### 6.1 การเกษตร

##### ตารางที่ 20 แสดงข้อมูลด้านการเกษตร

หมู่ที่	ทำนา (ไร่)	ทำไร่ (ไร่)	สวนผลไม้ (ไร่)	สวนผัก (ไร่)	ไม้ดอกไม้ประดับ (ไร่)	สวนยาง (ไร่)	เกษตรอื่นๆ	เกษตรอื่นๆ	พืชที่ปลูกมาก
1	7,097	60	-	5	-	-	-	-	1.มันสำปะหลัง 2.ข้าวโพดกิน
2	1,60	30	-	25	10	-	10	-	พริกชี้ฟ้า



	0								
3	1,400	10	-	80	-	202	10	100	1.มัน สำหรับหลัง 2.พริกขี้หนู
4	1,450	10	-	50	-	100	-	-	พริกขี้หนู
5	1,250	150	-	-	-	30	13	40	ผักหนาม
6	1,000	5	-	15	-	-	5	110	ข้าวโพดเลี้ยง สัตว์
7	1,200	-	-	10	-	10	30	10	-
9	1,200	1,210	5	10	-	8	-	30	1.มัน สำหรับหลัง 2.พริกสวน
10	1,500	150	-	-	-	20	-	20	มัน สำหรับหลัง
11	1,850	232	-	50	-	5	-	50	1.มัน สำหรับหลัง 2.มะเขือเทศ
12	1,900	20	-	10	-	50	-	30	มัน สำหรับหลัง
13	1,000	70	-	30	-	10	15	30	พริกสวน
<b>รวม</b>	<b>22,447</b>	<b>1,962</b>	<b>5</b>	<b>285</b>	<b>10</b>	<b>435</b>	<b>83</b>	<b>420</b>	1.มัน สำหรับหลัง 2.พริก 3.ข้าวโพด 4.มะเขือเทศ 5.ผักหนาม

## 6.2 การประมง

- 1) คร่าวเรือที่ทำกรประมงทะเลขนาดเล็ก จำนวน  
- คร่าวเรือ
- 2) คร่าวเรือที่ทำกรประมงทะเลกลางใหญ่ จำนวน  
- คร่าวเรือ
- 3) คร่าวเรือที่ทำกรประมงน้ำจืด จำนวน -  
คร่าวเรือ

## 6.3 การปศุสัตว์

- 1) คร่าวเรือที่เลี้ยงวัวเนื้อเพื่อขาย จำนวน 123  
คร่าวเรือ

2) ครั้วเรือนที่เลี้ยงวัวนมเพื่อขายน้ำนม ครั้วเรือน	จำนวน	0
3) ครั้วเรือนที่เลี้ยงควายเพื่อขาย ครั้วเรือน	จำนวน	29
4) ครั้วเรือนที่เลี้ยงหมูเพื่อขาย ครั้วเรือน	จำนวน	44
5) ครั้วเรือนที่เลี้ยงเปิด-ไก่เพื่อขาย ครั้วเรือน	จำนวน	135
6) ครั้วเรือนที่เลี้ยงสัตว์อื่นๆ เพื่อขาย 2 ครั้วเรือน	จำนวน	
7) ครั้วเรือนที่ทำการเพาะเลี้ยงสัตว์น้ำกร่อย น้ำทะเล - ครั้วเรือน	จำนวน	
8) ครั้วเรือนที่ทำการเพาะเลี้ยงสัตว์น้ำจืด ครั้วเรือน	จำนวน	-

## 6.4 การบริการ

### 6.4.1 การบริการสาธารณะในหมู่บ้าน

1) วัด	จำนวน	9	แห่ง
2) ศูนย์พัฒนาเด็กเล็ก	จำนวน	7	แห่ง
3) โรงเรียนภาคบังคับ 9 ปี	จำนวน	1	แห่ง
4) ลานกีฬา/สนามกีฬา	จำนวน	-	แห่ง
5) สถานที่พักผ่อน/สวนสาธารณะ	จำนวน	-	แห่ง

### 6.4.2 การบริการสาธารณะในตำบล

1) โรงพยาบาล	จำนวน	-	แห่ง
2) โรงเรียนมัธยมศึกษา (โรงเรียนขยายโอกาส)	จำนวน	1	แห่ง
3) สถานีตำรวจ	จำนวน	-	แห่ง
4) ศูนย์การเรียนรู้ชุมชน	จำนวน	1	แห่ง

## 6.5 การท่องเที่ยว

- 1) คร่าวเรือนในตำบลที่มีรายได้จากการมีสถานที่ท่องเที่ยวภายในตำบล  
ไม่มี

### 6.6 อุตสาหกรรม

- 1) คร่าวเรือนที่ประกอบอาชีพอุตสาหกรรมในครัวเรือนและหัตถกรรม  
จำนวน - ครัวเรือน
- 2) อุตสาหกรรมในครัวเรือนและหัตถกรรมที่ทำกันมากอันดับหนึ่ง คือ  
ไม่มี
- 3) สถานประกอบการและอุตสาหกรรมในท้องถิ่น  
ไม่มี
- 4) จำนวนโรงงานอุตสาหกรรมในหมู่บ้าน ไม่มี

### 6.7 การพาณิชย์และกลุ่มอาชีพที่องค์การบริหารส่วนตำบลกุสุมาลย์ หรือหน่วยงานของรัฐบาล จัดตั้งขึ้น การพาณิชย์

ตารางที่ 21 แสดงการจดทะเบียนพาณิชย์ แยกรายปี ดังนี้

ประจำปี พ.ศ. ....	ผู้ขอ จดทะเบียน พาณิชย์	ผู้ยื่น ขอ เปลี่ยนแปลง	ขอยกเลิกการ จดทะเบียน พาณิชย์	ทะเบียนพาณิชย์ที่ ยังคงดำเนินการอยู่ ณ วันที่ 30 ตุลาคม 2559
2554	13	1	1	13
2555	6	4	-	10
2556	16	1	1	17
2557	13	-	2	13
2558	16	2	1	18
2559	14	-	-	14

ข้อมูลจากทะเบียนคุมเลขที่คำขอ การจด การเปลี่ยนแปลง การยกเลิกทะเบียน  
พาณิชย์

องค์การบริหารส่วนตำบลกุสุมาลย์ ณ วันที่ 30 เดือน ตุลาคม พ.ศ. 2559

ตารางที่ 22 แสดงจำนวนผู้ขอจดทะเบียนพาณิชย์ แยกรายปีตามหมู่บ้าน  
ดังนี้

ประ จำปี	หมู่ ที่ 1	หมู่ ที่ 2	หมู่ ที่ 3	หมู่ ที่ 4	หมู่ ที่ 5	หมู่ ที่ 6	หมู่ ที่ 7	หมู่ ที่ 9	หมู่ ที่ 10	หมู่ ที่ 11	หมู่ ที่ 12	หมู่ ที่ 13	รว ม
255	3	-	-	-	6	-	-	-	1	1	2	1	14



2558	-	-	-	-	-	-	-	-	-	-	-	1	-	-
2559														

ข้อมูลจากทะเบียนคุมเลขที่คำขอ การจดทะเบียนเปลี่ยนแปลง การยกเลิกทะเบียนพาณิชย์  
องค์การบริหารส่วนตำบลกุสุมาลย์ ณ วันที่ 30 เดือน ตุลาคม พ.ศ. 2559

**ตารางที่ 25 แสดงจำนวนทะเบียนพาณิชย์ที่ยังคงดำเนินการอยู่ ณ 30 ตุลาคม 2559 แยกรายปีตามหมู่บ้าน ดังนี้**

ประจำปี	หมู่ที่ 1	หมู่ที่ 2	หมู่ที่ 3	หมู่ที่ 4	หมู่ที่ 5	หมู่ที่ 6	หมู่ที่ 7	หมู่ที่ 9	หมู่ที่ 10	หมู่ที่ 11	หมู่ที่ 12	หมู่ที่ 13	รวม
2554	3	-	-	-	7	-	-	-	1	1	2	1	15
2555	-	-	1	-	2	1	-	2	1	1	1	1	10
2556	1	-	1	-	1	-	2	1	2	-	7	2	17
2557	1	-	1	2	2	-	1	-	-	-	1	5	13
2558	-	1	-	-	5	2	3	2	1	1	1	2	18
2559	1	-	-	-	3	-	4	2	1	-	2	1	14

ข้อมูลจากทะเบียนคุมเลขที่คำขอ การจดทะเบียนเปลี่ยนแปลง การยกเลิกทะเบียนพาณิชย์  
องค์การบริหารส่วนตำบลกุสุมาลย์ ณ วันที่ 30 เดือน ตุลาคม พ.ศ. 2559

**กลุ่มเศรษฐกิจชุมชน**

- 1) กลุ่มเกษตรกรท่วยทวย บ้านกุสุมาลย์ หมู่ที่ 1 ตำบลกุสุมาลย์ อำเภอ  
กุสุมาลย์ จังหวัดสกลนคร  
งบประมาณ 100,000 บาท ประธานกลุ่ม นางสาวสุภาภรณ์ นาพงษ์
- 2) กลุ่มเลี้ยงโค บ้านกอกส้มโฮง หมู่ที่ 3 ตำบลกุสุมาลย์ อำเภอกุสุมาลย์  
จังหวัดสกลนคร  
งบประมาณ 100,000 บาท ประธานกลุ่ม นายคำหล่อ จันคำ
- 3) กลุ่มเกษตรกรปลูกพริก บ้านหนองหอย หมู่ที่ 4 ตำบลกุสุมาลย์ อำเภอ  
กุสุมาลย์ จังหวัด  
สกลนคร งบประมาณ 100,000 บาท ประธานกลุ่ม นายศิวาภูมิ สีแดง
- 4) กลุ่มสตรีออมทรัพย์เพื่อการผลิต บ้านนิรมัย หมู่ที่ 5 ตำบลกุสุมาลย์  
อำเภอกุสุมาลย์ จังหวัด  
สกลนคร งบประมาณ 100,000 บาท ประธานกลุ่ม นางอนงค์รัก ญาตีสั่งกั๊ด
- 5) กลุ่มผู้เลี้ยงโค-กระบือ บ้านกุสุมาลย์ หมู่ที่ 6 ตำบลกุสุมาลย์ อำเภอ  
กุสุมาลย์ จังหวัดสกลนคร  
งบประมาณ 100,000 บาท ประธานกลุ่ม นางชูจิตร์ นิมชัย

6) กลุ่มเกษตรกรกร้าวหน้าบ้านโนนสะอาด หมู่ที่ 7 ตำบลกุสุมาลย์ อำเภอกุสุมาลย์ จังหวัด

สกลนคร งบประมาณ 100,000 บาท ประธานกลุ่ม นางหนูลง พันธุ์ผูก

7) กลุ่มซื้อปุ๋ยอินทรีย์เพื่อการเกษตรปุ๋ยเคมีบ้านนาล้อม หมู่ที่ 9 ตำบลกุสุมาลย์ อำเภอกุสุมาลย์

จังหวัดสกลนคร งบประมาณ 100,000 บาท ประธานกลุ่ม นายสวัสดิ์ วงศ์ศรีชา

8) กลุ่มผู้เลี้ยงวัวพันธุ์พื้นเมืองบ้านกุสุมาลย์ หมู่ที่ 10 ตำบลกุสุมาลย์ อำเภอกุสุมาลย์ จังหวัด

สกลนคร งบประมาณ 100,000 บาท ประธานกลุ่ม นายประดิษฐ์ บัวคำ

9) กลุ่มเกษตรกรเลี้ยงโค – กระบือบ้านโนนหอม หมู่ที่ 11 ตำบลกุสุมาลย์ อำเภอกุสุมาลย์

จังหวัดสกลนคร งบประมาณ 100,000 บาท ประธานกลุ่ม นายคำสี มอญปาก

10) กลุ่มซื้อปุ๋ยอินทรีย์เพื่อการเกษตรปุ๋ยเคมีบ้านนิรมัย หมู่ที่ 12 ตำบลกุสุมาลย์ อำเภอกุสุมาลย์

จังหวัดสกลนคร งบประมาณ 100,000 บาท ประธานกลุ่ม นายจำปี เกื้อกุล

11) กลุ่มปลูกพริกบ้านอีกุด หมู่ที่ 13 ตำบลกุสุมาลย์ อำเภอกุสุมาลย์ จังหวัดสกลนคร

งบประมาณ 100,000 บาท ประธานกลุ่ม นางเฉลิมรัตน์ แก้วบุญมี

12) อปพร. จำนวน 4 รุ่น จำนวน 210 คน

## 6.8 แร้งงาน

ตารางที่ 26 แสดงแรงงานภายในเขตพื้นที่ตำบลกุสุมาลย์ (ข้อมูลจาก กชช.2 ค) ปี 2558

หมู่ที่	มีคนประกอบอาชีพ รับจ้าง (ครัวเรือน)	อัตราค่าจ้าง (บาท/วัน)	คนอายุ 15-60 ปีเต็ม ประกอบอาชีพ และมีรายได้(คน)	คนอายุ 15-60 ปี เต็มไม่มีการ ประกอบอาชีพและ ไม่มีรายได้(คน)	คิดเป็น ร้อยละ
1	15	280	180	95	95.34
2	5	-	285	93	93.44
3	40	250	183	91	90.59
4	6	300	208	93	93.27
5	6	280	468	64	94.35
6	20	250	75	89	89.29
7	10	280	245	98	97.61
9	10	300	350	94	94.34
10	10	300	87	95	94.57
11	10	300	-	-	-
12	10	300	581	91	90.92
13	6	300	248	87	87.32

## 7. เศรษฐกิจพอเพียงท้องถิ่น(ด้านการเกษตรและแหล่งน้ำ)

### 7.1 ข้อมูลพื้นฐานของหมู่บ้านหรือชุมชน การตั้งถิ่นฐาน

ชาวไทยโส้ หรือกะโซ่ อยู่ในกลุ่มเชื้อสายมองโกลอยด์ เป็นกลุ่มชาติพันธุ์กลุ่มหนึ่งที่มีภาษาพูดอยู่ในตระกูลออสโตรเอเชียติก Astro-Asiatic กลุ่มมอญ – เขมร อพยพเข้ามาอาศัยและตั้งถิ่นฐานหลักแหล่งในภาคตะวันออกเฉียงเหนือของไทย ในจังหวัดสกลนคร ที่อำเภอกุสุมาลย์ อำเภอพรรณานิคม ในจังหวัดมุกดาหาร ที่อำเภอดงหลวง อำเภอดงคำ อำเภอดอนตาล อำเภอหว้านใหญ่ ในจังหวัดนครพนม ที่อำเภอท่าอุเทน อำเภอโพนสวรรค์ อำเภอศรีสงคราม อำเภอปลาปาก ในจังหวัดกาฬสินธุ์ ที่อำเภอเขาวง อำเภอภูหินรายณ์ และในจังหวัดหนองคาย ที่อำเภอโซ่พิสัย

ถิ่นฐานดั้งเดิมของชาวไทยโส้ก่อนอพยพเข้ามาตั้งหลักแหล่งในประเทศไทย พบว่า มีถิ่นฐานดั้งเดิมกระจัดกระจายอยู่หลายเมืองในสาธารณรัฐประชาธิปไตยประชาชนลาว ได้แก่ เมืองอู เมืองวัง เมืองมหาชัยกองแก้วหรือภูวานากะแดงและในบริเวณภาคกลางของประเทศ ได้แก่ เมืองพิณ เมืองนอง เมืองอ่างคำ เมืองพะลาน เมืองตะโปน เมืองน้ำ เมืองบก เมืองสูง เมืองคำเกิด คำม่วน และสะหวันนะเขต เป็นต้น

มูลเหตุของการอพยพเข้ามาประเทศไทย พบว่า ชาวไทยโส้ ได้อพยพจากฝั่งซ้ายแม่น้ำโขงข้ามมาฝั่งขวาแม่น้ำโขง และมาตั้งถิ่นฐานในบริเวณเมืองสกลนคร นครพนม มุกดาหาร โดยอพยพเข้ามาหลายครั้ง โดยมีครั้งสำคัญ 2 ครั้งใหญ่ๆ คือ 1) ใน พ.ศ. 2359 ตรงกับรัชสมัยพระบาทสมเด็จพระพุทธเลิศหล้านภาลัย ชาวไทยโส้อพยพเข้ามาตั้งถิ่นฐานในบริเวณอำเภอดงหลวง จังหวัดมุกดาหาร สาเหตุการอพยพมาจากความเชื่อในการทำนายของแถน 2) ในระหว่าง พ.ศ. 2371 - 2387 ตรงกับรัชสมัยพระบาทสมเด็จพระนั่งเกล้าเจ้าอยู่หัว สาเหตุการอพยพเกิดจากการ กวาดต้อน และเกลี้ยกล่อมของไทยให้อพยพข้ามฝั่งโขงเข้ามาตั้งหลักแหล่งถิ่นฐานในบริเวณฝั่งขวาแม่น้ำโขง เพื่อป้องกันมิให้กลุ่มชนชาติที่อยู่ในฝั่งซ้ายแม่น้ำโขง เป็นกองกำลังให้อาณาจักรเวียดนาม บริเวณที่กลุ่มชาวไทยโส้เข้ามาอาศัยและตั้งถิ่นฐาน มี 3 แห่งใหญ่ๆ คือ 1) เขตอำเภอกุสุมาลย์ จังหวัดสกลนคร 2) เขตอำเภอดงหลวง จังหวัดมุกดาหาร 3) เขตอำเภอท่าอุเทน จังหวัดนครพนม

วิธีการอพยพของชาวไทยโส้เข้ามายังประเทศไทย พบว่า ชาวไทยโส้อำเภอกุสุมาลย์ อพยพเข้ามาโดยวิธีการถูกกวาดต้อนและถูกเกลี้ยกล่อมโดยราชสำนักกรุงเทพฯ ที่มอบหมายให้ขุนนางไทย และกลุ่มผู้นำชาวลาวที่เคยอาศัยอยู่ในฝั่งซ้ายแม่น้ำโขง แต่มาตั้งถิ่นฐานบ้านเมืองในไทย กลับไปเกลี้ยกล่อมบรรดาชาวลาว และกลุ่มชาติพันธุ์ต่างๆ ในหัวเมืองลาวให้อพยพเข้ามาตั้งถิ่นฐานบ้านเรือนในไทย

ด้านศิลปวัฒนธรรม ขนบธรรมเนียมประเพณี คติความเชื่อและวิถีชีวิตของชาวไทยโส้อำเภอกุสุมาลย์ ผลการศึกษาพบว่า

1) ด้านศิลปวัฒนธรรมของชาวไทยโส้ พบว่าชาวไทยโส้ มีวัฒนธรรมที่โดดเด่น ที่มีเอกลักษณ์ และอัตลักษณ์เฉพาะของตนเอง ดังเช่น การละเล่นพื้นบ้าน การเล่นโส้ ทั้งบั้ง การเล่นรำลายกลอง และภาษาพูดของตนเอง

2) ด้านขนบธรรมเนียมประเพณีของชาวไทยไทยใส พบว่า มีขนบธรรมเนียมประเพณีที่ปฏิบัติสืบทอดกันมาจนกลายเป็นส่วนหนึ่งของชีวิต เป็นศูนย์รวมจิตใจของชาวไทยใสให้เกิดความรัก ความผูกผันและสามัคคีกัน เช่น ในด้านพิธีกรรมการเหย้าเลี้ยงผีประจำปี เหย้าเลี้ยงผีมูล เหย้าเลี้ยงผีน้ำ พิธีกรรมการเหย้าเรียกขวัญ เหย้ารักษาคนป่วย เหย้าแก้บนส่วนในด้านประเพณี ได้แก่ ประเพณีเกี่ยวกับการเกิด การแต่งงาน การตาย และเพณีอื่นๆ

3) ด้านความเชื่อ พบว่า ชาวไทยใส อำเภอกุสุมาลย์ จะให้ความสำคัญเกี่ยวกับธรรมชาติ สิ่งเหนือธรรมชาติมีความเชื่อเกี่ยวกับวิญญาณ ภูตปีศาจ ไสยศาสตร์ เวทมนต์คาถา และมีความศรัทธาในการทำบุญควบคู่กับการนับถือผีประเภทต่างๆ และพิธีกรรมจนกลายเป็นแบบอย่างของการดำเนินชีวิต

จากลักษณะการตั้งถิ่นฐานของชุมชนในเขตองค์การบริหารส่วนตำบลกุสุมาลย์สามารถวิเคราะห์บทบาทของกลุ่มชุมชนได้ดังนี้

**หมู่ที่ 1 บ้านกุสุมาลย์ ตำบลกุสุมาลย์ อำเภอกุสุมาลย์ จังหวัดสกลนคร**

**อาณาเขตมีพื้นที่ทั้งหมด 7,168 ไร่ หรือ 11.4688 ตารางกิโลเมตร**

ทิศเหนือ	ติดต่อกับ	บ้านกุสุมาลย์ หมู่ที่ 8 ตำบลกุสุมาลย์
ทิศใต้	ติดต่อกับ	ลำห้วยบง
ทิศตะวันออก	ติดต่อกับ	ลำห้วยบง
ทิศตะวันตก	ติดต่อกับ	เขตบ้านนาโพธิ์ ตำบลนาโพธิ์

**สภาพหมู่บ้าน**

ชาวบ้านส่วนใหญ่ประกอบอาชีพทำนา ทำสวน รับจ้างทั่วไป อาชีพค้าขาย เลี้ยงสัตว์ รับราชการ และลูกจ้างทั่วไป แหล่งน้ำตามธรรมชาติ 3 สาย

**หมู่ที่ 2 บ้านอีกุด ตำบลกุสุมาลย์ อำเภอกุสุมาลย์ จังหวัดสกลนคร**  
**อาณาเขตมีพื้นที่ 2,000 ไร่ หรือ 3.2 ตารางกิโลเมตร**

ทิศเหนือ	ติดต่อกับ	บ้านอีกุด หมู่ที่ 13 ตำบลกุสุมาลย์
ทิศใต้	ติดต่อกับ	บ้านกุสุมาลย์ หมู่ที่ 6 ตำบลกุสุมาลย์
ทิศตะวันออก	ติดต่อกับ	บ้านโคกกลาง ตำบลโพธิ์ไพศาล
ทิศตะวันตก	ติดต่อกับ	บ้านโคกกลาง ตำบลโพธิ์ไพศาล

**สภาพหมู่บ้าน**

ชาวบ้านส่วนใหญ่ประกอบอาชีพทำนา ทำสวน รับจ้างทั่วไป อาชีพค้าขาย เลี้ยงสัตว์ รับราชการ และ

ลูกจ้างทั่วไป มีลำห้วย 1 แห่ง สภาพสิ่งแวดล้อม ป่าไม้อุดมสมบูรณ์

**หมู่ที่ 3 บ้านกสัมโอง ตำบลกุสุมาลย์ อำเภอกุสุมาลย์ จังหวัดสกลนคร**  
**มีพื้นที่ 1,500 ไร่ หรือ 2.4 ตารางกิโลเมตร**

**อาณาเขต**

ทิศเหนือ	ติดต่อกับ	เทศบาลตำบลกุสุมาลย์
----------	-----------	---------------------



ทิศใต้ ติดต่อกับ บ้านหนองผือน้อย ตำบลนาโพธิ์  
 ทิศตะวันออก ติดต่อกับ บ้านโนนหอม หมู่ที่ 11 ตำบลกุสุมาลย์  
 ทิศตะวันตก ติดต่อกับ เขตตำบลนาโพธิ์

#### **สภาพหมู่บ้าน**

ชาวบ้านส่วนใหญ่ประกอบอาชีพทำนา ทำสวน รับจ้างทั่วไป ค้าขาย มีคลองน้ำ  
 ผ่านหมู่บ้านสายนอกเทศบาล

ตำบลกุสุมาลย์ แหล่งน้ำเพื่อการอุปโภค และบริโภคได้จากน้ำฝน และบ่อบาดาล

#### **หมู่ที่ 4 บ้านหนองหอย ตำบลกุสุมาลย์ อำเภอกุสุมาลย์ จังหวัด**

#### **สกลนคร**

**มีพื้นที่ 1,704 ไร่ หรือ 2.7264 ตารางกิโลเมตร**

#### **อาณาเขต**

ทิศเหนือ ติดต่อกับ บ้านค้อ ตำบลโพนสวรรค์

ทิศใต้ ติดต่อกับ บ้านอีกุด หมู่ที่ 2

ทิศตะวันออก ติดต่อกับ บ้านโพธิ์ไพศาล ตำบลโพธิ์ไพศาล

ทิศตะวันตก ติดต่อกับ บ้านโคกสว่าง ตำบลโพธิ์ไพศาล

#### **สภาพหมู่บ้าน**

ชาวบ้านส่วนใหญ่ประกอบอาชีพทำนา ทำสวน รับจ้างทั่วไป ค้าขาย เลี้ยงสัตว์  
 แหล่งน้ำเพื่อการอุปโภค และบริโภคในหมู่บ้านได้มาจากน้ำฝน และบ่อบาดาล สภาพ  
 ถนนส่วนใหญ่เป็นถนนลูกรัง

#### **หมู่ที่ 5 บ้านนิรมัย ตำบลกุสุมาลย์ อำเภอกุสุมาลย์ จังหวัดสกลนคร**

**มีพื้นที่ 2,250 ไร่ หรือ 3.6 ตารางกิโลเมตร**

#### **อาณาเขต**

ทิศเหนือ ติดต่อกับ ทางหลวงแผ่นดินหมายเลข 22

ทิศใต้ ติดต่อกับ บ้านนาล้อม หมู่ที่ 9 ตำบลกุสุมาลย์

ทิศตะวันออก ติดต่อกับ บ้านนิรมัย หมู่ที่ 12 ตำบลกุสุมาลย์

ทิศตะวันตก ติดต่อกับ บ้านกุสุมาลย์ หมู่ที่ 1 ตำบลกุสุมาลย์

#### **สภาพหมู่บ้าน**

ชาวบ้านส่วนใหญ่ประกอบอาชีพทำนา ทำสวน รับจ้างทั่วไป ค้าขาย เลี้ยงสัตว์  
 รับราชการ แหล่งน้ำเพื่อการอุปโภค และบริโภค มีประปาหมู่บ้าน 2 แห่ง มีโบสถ์  
 คาทอลิก จำนวน 1 แห่ง

#### **หมู่ที่ 6 บ้านกุสุมาลย์ ตำบลกุสุมาลย์ อำเภอกุสุมาลย์ จังหวัดสกลนคร**

**มีพื้นที่ 4,000 ไร่ หรือ 6.4 ตารางกิโลเมตร**

#### **อาณาเขต**

ทิศเหนือ ติดต่อกับ บ้านอีกุด หมู่ที่ 2 ตำบลกุสุมาลย์

ทิศใต้ ติดต่อกับ บ้านกุสุมาลย์ หมู่ที่ 8 ตำบลกุสุมาลย์

ทิศตะวันออก ติดต่อกับ บ้านกุสุมาลย์ หมู่ที่ 10 ตำบลกุสุมาลย์

ทิศตะวันตก ติดต่อกับ ห้วยสะแก ตำบลกุสุมาลย์

### สภาพหมู่บ้าน

ชาวบ้านส่วนใหญ่ประกอบอาชีพทำนา ทำสวน รับจ้าง ค้าขาย เลี้ยงสัตว์ รับราชการ แหล่งน้ำเพื่อการอุปโภค และบริโภคได้มาจากห้วยกุดแฮ ห้วยสะแกอ ห้วยร่องโพธิ์ มีน้ำตลอดปี

**หมู่ที่ 7 บ้านโนนสะอาด ตำบลกุสุมาลย์ อำเภอกุสุมาลย์ จังหวัด**

**สกลนคร**

**มีพื้นที่ 1,200 ไร่ หรือ 1.92 ตารางกิโลเมตร**

#### อาณาเขต

ทิศเหนือ ติดต่อกับ บ้านโพธิ์ไพศาล หมู่ที่ 3 ตำบลโพธิ์ไพศาล

ทิศใต้ ติดต่อกับ บ้านกุสุมาลย์ หมู่ที่ 10 ตำบลกุสุมาลย์

ทิศตะวันออก ติดต่อกับ บ้านโพธิ์ไพศาล หมู่ที่ 3 ตำบลโพธิ์ไพศาล

ทิศตะวันตก ติดต่อกับ บ้านกุสุมาลย์ หมู่ที่ 6 ตำบลกุสุมาลย์

### สภาพหมู่บ้าน

ชาวบ้านส่วนใหญ่ประกอบอาชีพทำนา ทำสวน รับจ้างทั่วไป ค้าขาย เลี้ยงสัตว์ แหล่งน้ำเพื่อการอุปโภค

และบริโภคในหมู่บ้านได้มาจากห้วยทวย ห้วยร่องบะหว้า หนองโคก

**หมู่ที่ 9 บ้านนาล้อม ตำบลกุสุมาลย์ อำเภอกุสุมาลย์ จังหวัดสกลนคร**

**มีพื้นที่ 2,000 ไร่ หรือ 3.2 ตารางกิโลเมตร**

#### อาณาเขต

ทิศเหนือ ติดต่อกับ บ้านกุสุมาลย์ หมู่ที่ 1 ตำบลกุสุมาลย์

ทิศใต้ ติดต่อกับ บ้านนาจาน ตำบลบ้านโพน

ทิศตะวันออก ติดต่อกับ บ้านนิรมัย หมู่ที่ 5

ทิศตะวันตก ติดต่อกับ บ้านโนนหอม หมู่ที่ 11

### สภาพหมู่บ้าน

ชาวบ้านส่วนใหญ่ประกอบอาชีพทำนา ทำสวน รับจ้างทั่วไป ค้าขาย เลี้ยงสัตว์ รับราชการ

แหล่งน้ำเพื่อการอุปโภค และบริโภคได้มาจากบ่อน้ำบาดาล และสระน้ำ อ่างเก็บน้ำประจำหมู่บ้าน

**หมู่ที่ 10 บ้านกุสุมาลย์ ตำบลกุสุมาลย์ อำเภอกุสุมาลย์ จังหวัดสกลนคร**

**พื้นที่ 1,500 ไร่ หรือ 2.4 ตารางกิโลเมตร**

#### อาณาเขต

ทิศเหนือ ติดต่อกับ ตำบลโพธิ์ไพศาล

ทิศใต้ ติดต่อกับ บ้านกุสุมาลย์ หมู่ที่ 1 ตำบลกุสุมาลย์

ทิศตะวันออก ติดต่อกับ ตำบลโพธิ์ไพศาล

ทิศตะวันตก ติดต่อกับ เขตเทศบาลตำบลกุสุมาลย์

### สภาพหมู่บ้าน

ชาวบ้านส่วนใหญ่ประกอบอาชีพทำนา คำชาย รับราชการ รับจ้างทั่วไป แหล่งน้ำเพื่อการอุปโภค และบริโภคได้มาจากประปาประจำหมู่บ้าน ห้วยทวย บ่อบาดาล 11 บ่อ หนองน้ำสาธารณะ 3 แห่ง ถังกักน้ำแล้งประจำหมู่บ้าน 1 ถัง

**หมู่ที่ 11 บ้านโนนหอม ตำบลกุสุมาลย์ อำเภอกุสุมาลย์ จังหวัด**  
**สกลนคร**

**มีพื้นที่ 2,000 ไร่ หรือ 3.2 ตารางกิโลเมตร**

#### อาณาเขต

ทิศเหนือ ติดต่อกับ เขตเทศบาลตำบลกุสุมาลย์  
ทิศใต้ ติดต่อกับ บ้านหนองผืนน้อย ตำบลนาโพธิ์  
ทิศตะวันออก ติดต่อกับ บ้านนาล้อม หมู่ที่ 9 ตำบลกุสุมาลย์  
ทิศตะวันตก ติดต่อกับ เขตตำบลนาโพธิ์

### สภาพหมู่บ้าน

ชาวบ้านส่วนใหญ่ประกอบอาชีพทำนา ทำสวน รับจ้าง คำชาย เลี้ยงสัตว์ รับราชการ แหล่งน้ำเพื่อการอุปโภค และบริโภคได้มาจากห้วยบงและห้วยสะเทอ บ่อน้ำประจำหมู่บ้าน

**หมู่ที่ 12 บ้านนิรมัย ตำบลกุสุมาลย์ อำเภอกุสุมาลย์ จังหวัดสกลนคร**  
**มีพื้นที่ 2,000 ไร่ หรือ 3.2 ตารางกิโลเมตร**

#### อาณาเขต

ทิศเหนือ ติดต่อกับ บ้านโนนคำ หมู่ที่ 10 ตำบลโพธิ์ไพศาล  
ทิศใต้ ติดต่อกับ บ้านนาจาน หมู่ที่ 6 ตำบลบ้านโพน  
ทิศตะวันออก ติดต่อกับ บ้านดอนกลาง จังหวัดนครพนม  
ทิศตะวันตก ติดต่อกับ บ้านนิรมัย หมู่ที่ 5 ตำบลกุสุมาลย์

### สภาพหมู่บ้าน

ประชากรส่วนใหญ่ประกอบอาชีพเกษตรกรรม เพื่อเลี้ยงครอบครัว แหล่งน้ำเพื่อการอุปโภค และบริโภคห้วยวังนมวัว ฝ่ายกรมพัฒนาที่ดิน ห้วยกลอย ห้วยวังฮู ห้วยนางเลิง ห้วยวังตะไคร้ ห้วยดินดาก

**หมู่ที่ 13 บ้านอีกุด ตำบลกุสุมาลย์ อำเภอกุสุมาลย์ จังหวัดสกลนคร**  
**มีพื้นที่ 2,500 ไร่ หรือ 4 ตารางกิโลเมตร**

#### อาณาเขต

ทิศเหนือ ติดต่อกับ บ้านหนองหอย หมู่ที่ 4 ตำบลกุสุมาลย์  
ทิศใต้ ติดต่อกับ บ้านอีกุด หมู่ที่ 2 ตำบลกุสุมาลย์  
ทิศตะวันออก ติดต่อกับ บ้านโคกกลาง หมู่ที่ 13 ตำบลโพธิ์ไพศาล  
ทิศตะวันตก ติดต่อกับ บ้านโคกสว่าง หมู่ที่ 4 ตำบลนาโพธิ์

### สภาพหมู่บ้าน

ประชากรส่วนใหญ่ประกอบอาชีพเกษตรกรรม ทำนา ทำสวน ค้าขาย เลี้ยงสัตว์ รับราชการ แหล่งน้ำเพื่อการอุปโภค และบริโภคได้มาจากบ่อบาดาลสาธารณะ 6 แห่ง สระน้ำ 40 บ่อ (อ้างอิงข้อมูลจากแผนพัฒนาหมู่บ้านโดยบรรยายลักษณะสภาพหมู่บ้านการตั้งถิ่นฐาน, อาชีพ, แหล่งน้ำทรัพยากรธรรมชาติ)

## 7.2 ข้อมูลด้านการเกษตร

### ตารางที่ 27 แสดงข้อมูลด้านการเกษตร (ข้อมูล กชช.2 ค ปี 2558)

หมู่ที่	เป็นที่ดินของตนเอง ไม่เช่า (คร้ว เรือน)	เช่าบาง ส่วน (คร้ว เรือน)	เช่าทั้งหมด (คร้ว เรือน)	พื้นที่ (ไร่)	เอกสาร สิทธิ์	อาชีพ เพาะ ปลูก (คร้ว เรือน)	เกษตร ผสม ผสาน (คร้ว เรือน)	เกษตร อินทรีย์ (คร้ว เรือน)
1	96	-	2	7,398	โฉนด	81	7	7
2	153	-	-	2,000	โฉนด	-	-	50
3	92	-	-	1,500	โฉนด	-	-	30
4	119	-	-	1,800	โฉนด	-	-	10
5	178	-	-	2,250	ไม่มีเอกสาร สิทธิ์	-	10	10
6	48	-	-	1,300	โฉนด	-	1	-
7	101	-	-	1,200	น.ส.3,น.ส. 3 ก, น.ส.3 ข	101	-	2
9	130	-	-	1,550	ส.ป.ก.4-01	130	10	-
10	56	-	-	2,000	โฉนด	56	-	56
11	144	-	-	2,000	ส.ป.ก.4-01	140	-	10
12	251	-	-	2,000	ไม่มีเอกสาร สิทธิ์	230	3	10
13	110	-	-	1,200	โฉนด	-	-	35
<b>รวม</b>	<b>1,478</b>	<b>-</b>	<b>2</b>	<b>26,198</b>		<b>738</b>	<b>31</b>	<b>220</b>

## 7.3 ข้อมูลด้านแหล่งน้ำทางเกษตร

### ตารางที่ 28 แสดงข้อมูลด้านแหล่งน้ำทางการเกษตร (ข้อมูล กชช.2 ค ปี 2558)

แหล่งน้ำ	หมู่ที่ 1 (คร.)	หมู่ที่ 2 (คร.)	หมู่ที่ 3 (คร.)	หมู่ที่ 4 (คร.)	หมู่ที่ 5 (คร.)	หมู่ที่ 6 (คร.)	หมู่ที่ 7 (คร.)	หมู่ที่ 9 (คร.)	หมู่ที่ 10 (คร.)	หมู่ที่ 11 (คร.)	หมู่ที่ 12 (คร.)	หมู่ที่ 13 (คร.)	รวม (คร.)
1.บ่อน้ำต้น สวนตัว	-	6	-	18	-	9	-	-	40	-	-	5	85
2.บ่อน้ำต้น สาธารณะ	-	12	-	2	-	5	1	-	3	2	-	1	26
3.บ่อ บาดาลส่วน ตัว	-	25	30	10	-	30	-	-	33	-	10	10	148

4.ปอบาดาลสาธารณะ	-	7	3	6	-	-	6	-	-	-	-	1	23
5.น้ำประปาใช้	มี	มี	มี	มี	มี	ไม่มี	มี	มี	มี	มี	ไม่มี	มี	มี
6.ครัวเรือนที่ใช้ น้ำประปาตลอดปี	1	-	1	1	1	-	1	2	1	-	3	1	12
7.มีน้ำสะอาดดื่มและบริโภคเพียงพอตลอดปี	98	100	92	119	178	48	101	130	56	144	251	110	1,427
8.มีน้ำใช้เพียงพอตลอดปี	98	153	-	50	170	-	101	130	18	-	251	55	1,026
9.น้ำเพื่อการเกษตร	เพียงพอเฉพาะฤดูฝน	เพียงพอเฉพาะฤดูฝน	เพียงพอเฉพาะฤดูฝน	เพียงพอเฉพาะฤดูฝน	เพียงพอเฉพาะฤดูฝน	เพียงพอเฉพาะฤดูฝน	เพียงพอเฉพาะฤดูฝน	เพียงพอเฉพาะฤดูฝน	เพียงพอเฉพาะฤดูฝน	เพียงพอเฉพาะฤดูฝน	เพียงพอเฉพาะฤดูฝน	เพียงพอเฉพาะฤดูฝน	เพียงพอเฉพาะฤดูฝน

## 8. ศาสนา ประเพณี วัฒนธรรม

### 8.1 การนับถือศาสนา

ประชากรร้อยละ 72.38 นับถือศาสนาพุทธ อาศัยอยู่พื้นที่หมู่ที่ 1,2,3,4,6,7,9,10,11,13 ตำบลกุสุมาลย์ อำเภอกุสุมาลย์ จังหวัดสกลนคร ร้อยละ 27.62 นับถือศาสนาคริสต์ อาศัยอยู่พื้นที่ หมู่ที่ 5,12 ตำบลกุสุมาลย์ อำเภอกุสุมาลย์ จังหวัดสกลนคร ส่วนใหญ่นับถือศาสนาพุทธมีขนบธรรมเนียม ประเพณี และวัฒนธรรมไทโส้ ปัจจุบัน มีวัด/สำนักสงฆ์/ศูนย์ปฏิบัติธรรม 10 แห่ง โบสถ์ 1 แห่ง เป็นศูนย์กลางในการประกอบพิธีทางศาสนางานบุญและประเพณีต่างๆ ดังนี้

- |                                    |                                  |
|------------------------------------|----------------------------------|
| 1. วัดรัชมมงคลเจดีย์               | ตั้งอยู่บ้านกุสุมาลย์ หมู่ที่ 1  |
| 2. วัดศรีชมภู                      | ตั้งอยู่บ้านกกส้มโฮง หมู่ที่ 3   |
| 3. วัดมัสณีมาวาส                   | ตั้งอยู่บ้านหนองหอย หมู่ที่ 4    |
| 4. วัดพระวิสุทธิวงค์ (โบสถ์คริสต์) | ตั้งอยู่บ้านนิรมย์ หมู่ที่ 5     |
| 5. วัดบ้านโนนสะอาด                 | ตั้งอยู่บ้านโนนสะอาด หมู่ที่ 7   |
| 6. ศูนย์ปฏิบัติธรรมวังสวนกล้วย     | ตั้งอยู่บ้านนาล้อม หมู่ที่ 9     |
| 7. วัดศิริสุภา                     | ตั้งอยู่บ้านอีกุด หมู่ที่ 13     |
| 8. สำนักสงฆ์เวฬุวัน                | ตั้งอยู่บ้านนาล้อม หมู่ที่ 9     |
| 9. สำนักสงฆ์รัชมมงคลนายก           | ตั้งอยู่บ้านกุสุมาลย์ หมู่ที่ 10 |
| 10. สำนักสงฆ์บ้านโนนหอม            | ตั้งอยู่บ้านโนนหอม หมู่ที่ 11    |
| 11. สำนักสงฆ์พุทธลีลา              | ตั้งอยู่บ้านโนนหอม หมู่ที่ 11    |

## 8.2 ประเพณีและงานประจำปี

ชาวตำบลกุสุมาลย์ อำเภอกุสุมาลย์ จังหวัดสกลนคร มีประเพณีวัฒนธรรมที่ยาวนาน เรียกว่า “อิตลีสองครองลีสืบสี่” จากการสอบถามปราชญ์ชาวบ้านหรือบุคคลที่ชาวบ้านนับถือ เล่าให้ฟังว่า “ประเพณี ไทโส้” เป็นวัฒนธรรมที่สืบทอดกันมาหลายชั่วอายุคนในแต่ละปีจะมีการจัดงานเทศกาลโล้รำลึกขึ้น ณ บริเวณที่ว่าอำเภอกุสุมาลย์ จังหวัดสกลนคร โดยจะมีการละเล่นพื้นบ้าน การแสดงตำนานเล่าขานเกี่ยวกับความเป็นมาของคนไทโส้ และจัดขบวนแห่วิถีการดำเนินชีวิตของชาวไทโส้ จากโรงเรียนอนุบาลกุสุมาลย์ มายังบริเวณที่ว่าการอำเภอกุสุมาลย์ โดยมีรายละเอียดรูปขบวน ดังนี้

**ชุดที่ 1 การแสดง** ขบวนแห่เฉลิมฉลองตำแหน่งเจ้าเมืองเพี้ยเมืองสูงหรือหลวงอัญญาสา และเฉลิมฉลองที่ได้รับการยกฐานะขึ้นเป็นเมืองกุสุมาลย์มณฑลของชนเผ่าไทโส้ (เสียงสั้นกลองชัย) รูปแบบการแสดงประกอบด้วย

- ขบวนม้า ท้าวเพี้ย (นายทหาร ) จำนวน 4 ตัว
- คนแบกตุ่ง (ตุ่ง) แต่งกายชุดทหาร จำนวน 4 นาย
- ทหารถืออาวุธครบมือ (หอก) จำนวน 4 นาย
- ช่างทรงอันเชิญพระบรมฉายาลักษณ์ รัชกาลปัจจุบัน ทหารรักษาเท้าช้างพร้อมอาวุธ จำนวน 4 นาย
- ช่างทรงของท่านเจ้าเมืองอัญญาสา 1 คน แสดงเป็นหลวงอัญญาสาพร้อมทหารรักษาขาช้าง จำนวน 4 นายพร้อมดาบ และดาบสีลา 2 ปืนจำนวน 4 กระบอก ทหารคุมหลังช้าง จำนวน 4 นาย พร้อมถืออาวุธดาบ

### ชุดที่ 2 การแสดง ขบวนแห่

- พานบายศรีสู่ขวัญส่วนมากมักจะใช้ในการประกอบพิธีแต่งงาน เรียกขวัญ ผูกแขนรับพร และฉลองรับตำแหน่งที่ดีหรือเลื่อนตำแหน่งที่สูงขึ้น

- ชันหมากเบ็งเป็นของบรรณาการจากผู้ย่อยมอบให้ผู้ใหญ่หรือผู้ศักดิ์กว่า เช่น ประชาชน ชำราชาการมอบเครื่องบรรณาการแก่กษัตริย์หรืออุบาสก อุบาสิกาंनाไปเป็นเครื่องบูชาพระพุทธรูป เป็นเครื่องบรรณาการแก่พระพุทธเจ้าผู้ทรงเป็นกษัตริย์

- พร้อมขบวนฉัตร จำนวน 6 ฉัตร แสดงถึงการครองเมือง เรียกว่าเศวตฉัตร และตุ่งหรือตุ่งจำนวน 6 ตุ่ง แสดงถึงความมีชัย เรียกว่า ตุ่งชัย หรือ ธงชัย จะเรียกว่าเป็นเครื่องประดับขบวนแห่ก็ได้

**ชุดที่ 3 การแสดง** ขบวนเกวียนของเพี้ยบุตรโคตร ผู้ได้รับตำแหน่งเป็นอัครฮาดเมืองกุสุมาลย์มณฑล ได้รับของพระราชทานเป็นเงินตรา จำนวน 1 ชั่ง 5 ตำลึง เสื้อเข็มคาบดอกไม้ตัวหนึ่ง ผ้าโพกขลิบ ผืนหนึ่ง ผ้านำปักไหมผืนหนึ่ง ผ้าขาวห่มผืนหนึ่ง ผ้าปุมผืนหนึ่ง

**ชุดที่ 4 การแสดง** ขบวนเกวียนของท้าวเพี้ยบุตรราช ผู้ซึ่งได้รับตำแหน่งเป็นอัครวงค์ ได้รับเครื่องพระราชทาน เป็นเงินตรา 1 ชั่ง เสื้อเข็มคาบดอกไม้ตัวหนึ่ง ผ้าโพกขลิบผืนหนึ่ง ผ้าห่มขาวผืนหนึ่ง

**ชุดที่ 5 การแสดง** ขบวนเกวียนของท้าวนาม ผู้ที่ได้รับตำแหน่งเป็น วรบุตร ได้รับเครื่องพระราชทานเป็นเงินตรา 15 ตำลึง เสื้ออตัลัดดอกลายตัวหนึ่ง ผ้าขาวห่มผืนหนึ่งผ้าเชิงปุม ผืนหนึ่ง **(หลวงอรัญญาอาสาเจ้าเมืองกุสุมาลย์)** ได้รับเครื่องพระราชทาน เป็นเงินตรา 1 ชั่ง 10 ตำลึง ภาชนะคนโทเงิน ส้ารับหนึ่ง ส้าปนแพรหนึ่ง เสื้อเข็มซาบกำนแยงหนึ่ง ผ้าโพกขลิบผืนหนึ่ง ผ้าดำปักทองหนึ่ง แพรขาวห่มผืนหนึ่ง ผ้าปุมผืนหนึ่ง)

**ชุดที่ 6 การแสดง** ขบวนล้อเลื่อนขนเสบียง เมื่อมีการเดินทางหรือออกเดินกองทัพ ใช้ผู้แสดง จำนวน 8 ท่าน แต่งกายชุดทหารพร้อมอาวุธ ทหารคุมกองเสบียง จำนวน 4 นาย พร้อมปืนดาบสิดา ดาบ และหอก ทหารลาก จำนวน 2 นาย ดันผลึก จำนวน 2 นาย

**ชุดที่ 7 การแสดง** ขบวนพ่อค้า ประชาราษฎร ที่มาร่วมขบวนแห่ฉลองตำแหน่งเจ้าเมืองกุสุมาลย์มณฑล

**ชุดที่ 8 การแสดง** ขบวนกลองเส็ง – กลองชัย แต่งกายชุดทหาร จำนวน 8 คน กลองแต่ จำนวน 4 คู่

**ชุดที่ 9 การแสดง พิธีกรรมเจียสะลา** เจียสะลา ครั้งหนึ่งพระอรัญญาอาสา เจ้าเมืองกุสุมาลย์มณฑล ได้นำชาวบ้านมาแสดง พิธีกรรมเจียสะลาเป็นการละเล่นเพื่อให้สมเด็จพระบรมวงศ์เธอกรมพระยาดำรงราชานุภาพเสนาบดีกระทรวงมหาดไทย ได้ทอดพระเนตร เมื่อครั้ง เสด็จออกมาทรงตรวจราชการ ภาคอีสาน เมื่อปีพุทธศักราช 2494

**เจียสะลา** คือ พิธีกรรมการเช่นวิญญานบรรพบุรุษของฝ่ายพ่อตา แม่ยาย เพื่อให้เป็นพยานในการสมรส เป็นการจัดเฉพาะภายในตระกูลนั้น ๆ หรือหลายตระกูล มาจัดรวมกันก็ได้ สถานที่จัดจะต้องมีบริเวณกว้างพอ เพื่อการปลูกปะรำ (ตูป) จำนวน 4 หลัง ทั้ง 4 ทิศ จุดกลางบริเวณ ปลูกห่อวิญญาน โดยทำรั้วไขว้ตาแหวน ทั้ง 4 ทิศ ทำหนองบวควายไว้ใกล้ๆ หนึ่งแห่ง

#### **ปะรำทั้ง 4 หลัง ประกอบด้วย**

- ปะรำ (ตูป) เจ้าปาง(เจ้าภาพ) พิธีกรฝ่ายชายและหญิง
- ปะรำ (ตูป) เฒ่าแก่ ญาติพี่น้องทั้งสองฝ่าย
- ปะรำ (ตูป) เขยใน มีก็เขยก็ให้มาอยู่ร่วมกัน
- ปะรำ (ตูป) เขยนอก คือเขยที่ฝ่ายพิธีการกินสะลามมาแล้วพิธีกรรมนั้นจะ

จัดเป็นเวลา 3 วัน 3 คืน

คืนแรกเตรียมงาน คืนสองจะมีการประโคมมโหรี แห่ไปชี้ควาย ซึ่งผูกไว้กับกิ่งต้นมะกอก และเชิญให้ ผู้ตีฟังฮาดล่าวไล่ควายตัวนั้น พร้อมกับให้พูดกับควายว่า “ขอให้เจ้าจงตั้งใจที่ได้มาร่วมพิธีนี้ เมื่อหมดเวรหมดกรรมในชาตินี้ ขอให้เจ้าไปเกิดเป็นมนุษย์เถิด” แล้วก็ให้พรต่างๆ นานา เหมือนเจรจาขอชีวิต ขณะนั้นปรากฏว่าน้ำตา ควายจะรินไหลลงอาบแก้ม เหมือนกับว่าควายจะรู้ว่า ตัวเองจะถูกสังเวย เมื่อการให้พรและเจรจาต่างๆ นานา

เสร็จแล้ว ควายจะเกิดอาการคล้ายถูกหักคอล้มลงตายเอง ผู้มีหน้าที่ชำแหละก็จะชำแหละและนำไปประกอบอาหาร เพื่อเช่นดวงวิญญาณบรรพบุรุษ หลังจากการประกอบพิธีเสร็จ คู่ฟัวตัวเมียนั้น จึงมีสิทธิ์ขึ้นบ้านฟอตาแมยายได้ โดยการอนุญาตจากฟอตาแมยาย ควายที่นำมาทำพิธีต้องเป็นควายของฝ่ายชายที่จะมาอยู่ร่วมชายคาบ้านฟอผ่านการเช่นดวงวิญญาณบรรพบุรุษเสร็จ จึงค่อยมีการเลี้ยงแขกที่มาในงานเจียสะลาใช้คนแสดงจำนวน 8 คน ประกอบด้วย คนถือไม้ไผ่ ยาว 3 ปล้อง จำนวน 4 คน คนถือซามติดเทียน จำนวน 1 คน ทั้ง 2 มือ โปกผ้าขาวที่หัว คนถือตะแกรง จำนวน 1 คน คนถือมีดกับส่วเคาะกันเป็นจังหวะ จำนวน 1 คน คนตีฟิงฮาด จำนวน 1 คน คนตีฉาบใหญ่ จำนวน 1 คน คนสะพายหน้าไม้ จำนวน 1 คน (มือตีจังหวะ) แต่งกายนุ่งผ้าซัดเดียว ปล่อยชายหน้า – หลัง

**ชุดที่ 10 การแสดงรำโส้ทั้งบั้ง** เมื่อปีพุทธศักราช 2498 กลุ่มชาวกะโส้ได้นำการละเล่นโส้ทั้งบั้ง แสดงต่อหน้าพระพักตร์ ในวันรับเสด็จพระบาทสมเด็จพระเจ้าอยู่หัวได้ทรงทอดพระเนตรโส้ทั้งบั้ง เป็นการแสดงประยุกต์ที่ลอกเลียนแบบมาจากพิธีกรรมเยา รักษาผู้ป่วยและคุมผีหมอ เจียสะลา พิธีกรรมรับเขยเลี้ยงวิญญาณบรรพบุรุษ แขงสะนาม พิธีเลี้ยงผีหมอประจำปี เป็นการแสดงผลผสมผสาน ที่ลงตัวจนไม่สามารถ แยกแยะออกกว่าเป็นการละเล่นหรือ พิธีกรรมแต่สิ่งที่เป็นจริงนั้น คือ พิธีกรรมที่มีความเกี่ยวข้องกับจิตวิญญาณ ล้วนๆ ไม่ใช่การละเล่นใช้คนแสดงชาย จำนวน 8 คน แต่งชุด เสื้อคอกลม แขนยาว นุ่งผ้าเดียว แพรพาดบ่า คล้องสร้อยเงินกลมๆ (ผ้าสีดำ – คราม พร้อมคล้องกำไลแขน กำไลขา สร้อยเงิน) ผู้หญิงแต่งชุดเสื้อคอจีน แขนยาวสีดำครามตะเข็บแดง นุ่งสั้นหมี่ต่อตีน ผ้าสไบเฉียง สวมสร้อย ผมเกล้ามวย มัดคางด้วยฝ้ายขาว หรือดอกกรักใส่กำไลข้อมือ ข้อเท้า ผู้แสดงใช้หญิง จำนวน 5 คู่ (10 คน)

**ชุดที่ 11 การแสดง ชุดบุญเดือน 3 ออกใหม่ 3 คำของทุกปี** ไทโส้จะถือฤกษ์อันเป็นมงคล โดยกำหนดเป็นช่วงสิ้นปีเก่าต้อนรับปีใหม่ดังคำโบราณที่ถือกันมาว่าเดือน 3 ออกใหม่ ๓ คำ หมากขามป้อมสุกหวาน โบราณคงถือเอาพืชยืนต้นที่ติดผลแล้วสุกซีกว่านำมาเป็นตัวกำหนดสิ้นปีกระมัง ดังนั้น ช่วงนี้ชาวไทโส้จึงมีพิธีกรรมการเฉลิมฉลองปีใหม่ร่วมกันในหมู่คนญาติและวงศ์ตระกูลของตนโดยการมีส่วนร่วมในการเลี้ยงผีหรือ วิญญาณบรรพบุรุษ(แจเฮือน) จัดให้มีการร่วมฉลอง เช่น การนำข้าวปลา อาหาร หวานคาวมารวมกันและจัดเลี้ยงหรือไม่ก็นำเอาเงินมาแขกกัน แล้วจัดเลี้ยง หมูคณาญาติและแขกผู้ทรงเกียรติที่เชิญมาร่วมพิธีการและอีกพิธีการหนึ่งที่ขาดไม่ได้ คือ การผูกข้อต่อแขนโดยผู้เฒ่าผู้แก่ผูกแขน และอวยพรให้บุตรหลาน เป็นต้น แต่การผูกข้อต่อแขนเอ็นขวัญ หาได้ทำเฉพาะแต่คนก็หาไม่หากแต่แม้กระทั่งวัวควายซึ่งเป็นสัตว์เลี้ยงที่มีพระคุณก็ยังได้รับการผูกด้วย แม้แต่พาหนะ เช่น เกวียน เครื่องใช้ เช่น คันไถ ก็มีการปฏิบัติเช่นนี้ด้วย เดือน 3 ชาวไทโส้ มักจะใช้ฤกษ์ช่วงนี้นำเอาฝุ่น (ปุ๋ยหมัก) ลงใส่ในเฉพาะที่จะใช้แรกดำนา

**ชุดที่ 12 การแสดงฮิตสิบสองครองสิบสี่** เมื่อศาสนาพุทธได้แผ่เข้ามาในสุวรรณภูมิ ชาวไทโส้ ก็ได้รับนับถือพุทธประเพณีนำมาปฏิบัติตามความเชื่อแห่งพุทธศาสนาสิบมาจนกลายเป็นฮิตสิบสองครองสิบสี่เป็นจารีตถือปฏิบัติสืบต่อกันมาจนถึงปัจจุบัน



**ชุดที่ 13 การแสดง ชุดบุญเดือน 3** หรือบุญข้าวจี๋ ข้าวจี๋คือ ข้าวเหนียวปั้นโรยเกลือ และทาด้วยไข่ไก่แล้วนำไปจีไฟ (ย่างไฟ) จนสุก บุญข้าวจี๋ มีคนนิยมทำกันมากเพราะถือได้ว่าได้กุศลมาก และถือเป็นการทานชนิดหนึ่งเวลาทำบุญกำหนดเอาเดือน 3 เป็นเกณฑ์ จึงเรียกว่าเป็นบุญเดือน 3

**ชุดที่ 14 การแสดงชุดบุญมาฆบูชา** เป็นการทำบุญเกี่ยวกับการบูชาด้วยดอกไม้ธูปเทียนโดยประสงค์จงใจต่อองค์พระสัมมาสัมมาพุทธเจ้าเท่านั้น จึงเรียกว่า “บุญมาฆบูชา” จัดให้มีขึ้นในวันเพ็ญเดือน 3

**ชุดที่ 15 การแสดงชุดบุญเดือน 4** บุญพระเวสสันดร หรือบุญมหาชาติ ชาวอีสานมักเรียกบุญนี้ว่า “บุญพระเวสสันดร” ชาวบ้านในภาคอีสานจะทำบุญในลักษณะแห่ต้นกัณฑ์ เช่น **กัณฑ์คุ่ม กัณฑ์หลอน กัณฑ์อุทิศ** อุทิศให้แก่ญาติผู้ล่วงลับและสรรพสัตว์ทั้งหลาย

**ชุดที่ 16 การชุดบุญเดือน 4** บุญเดือน 4 เป็นที่นิยมในการประกอบพิธีแต่งงานอีกเดือนหนึ่ง หากไม่กระทำในช่วงเดือน 2 หรือเดือน 6 ก็จะทำในช่วงเดือน 4 ของทุกปี

**ชุดที่ 17 การแสดงชุด บุญเดือน 5** บุญเดือน 5 หรือ บุญงานประเพณีสงกรานต์ เรียกอีกอย่างหนึ่งว่า ประเพณีการสงน้ำ ประเพณีปฏิบัติ เช่น การสงน้ำพระพุทธรูป สงน้ำพระสงฆ์ และผู้หลักผู้ใหญ่ เป็นปีใหม่ของชาวไทย และชาวลาวด้วย กำหนดวันจัดงาน คือ วันเพ็ญ 15 ค่ำเดือน 5

**ชุดที่ 18 การแสดงชุดการแรกนา** การแรกนา พอถึงเดือน 6 ซึ่งถือเป็นต้นฤดูฝน ก่อนที่ชาวนาเขาจะลงมือทำนามักจะมีพิธีเลี้ยงตาแฮกก่อน เพราะถือว่าตาแฮกเป็นเจ้าของนา พอถึงเดือน 6 ชาวนาจะนำอาหารคาวหวาน มีไก่ต้ม เป็นต้น นำมาเลี้ยงตาแฮก การแฮกนา โดยปกติการแฮกนา จะถือเอาวันพฤหัสบดีข้างขึ้นหรือข้างแรมก็ได้ เมื่อเลี้ยงผีตาแฮกแล้ว ชาวนาจะเตรียมคันไถลงทำการแฮกนา โดยการไถหันหน้าไปทางทิศเหนือ หรือใต้ก่อน เรียกว่า ไถเลาะเกล็ดพญานาค หากไถในทางผิดด้านปีนั้นอาจมีอุปสรรค นาตาแฮก เป็นนาธรรมดาแต่ที่มุมแจนา ชาวนาจะปักคันนาให้สูงความกว้างยาวประมาณ 4 ศอก ปักเสาหลัก 6 เสา เอาเชือกด้ายขาวซึ่งทำเป็นริ้วล้อมไว้ข้างในปลูกต้นกล้าข้าว 7-8 ต้น พร้อมชั้น 5 ยกมาตั้งไว้ ส่วนประกอบการแสดง คือ คนแบกบ้านผีตาแฮก หนึ่งหลัง มีปลา และกบ จากการจักสานจากตอกไม้ไผ่ 2-3 ตัว ห้อยเพื่อแสดงให้เห็นถึงความอุดมสมบูรณ์ ในน้ำมีปลาในนามีข้าว มีคนแบก 1 คน ข้างในบ้าน จะมีก้อนดิน เทียน 1 คู่ หมากจีบ พลุ ยา หมาก เสียด 2 คำ บุหรี่ 2 กอก แสดงถึงการขออนุญาต เข้าที่ดิน ทำนา คนถือ ชั้น ๕ เพื่อขออนุญาตเข้าดิน กับผีตาแฮก จำนวน 1 คน คนถือ ชั้นก้อนดินในที่จะทำการแรกนา เพื่อนำไปใส่ไว้ในบ้านผีตาแฮก เพื่อให้ตาแฮกช่วยรักษา ดูแล ในผืนดินที่ทำนา

**ชุดที่ 19 การแสดงชุดบุญเดือน 7** คือ บุญชำระ(ชำระ)เรียกอีกอย่างว่า บุญเสียเคราะห์บ้าน หรือเมือง อุปกรณ์ที่ใช้ได้แก่ กระทง 9 ห่อง ใส่ข้าวดำ ข้าวแดง หมาก พลุ ยาสูบ กระทงหน้างั่ว ใส่หมากจำนวน 1 คำ ยาสูบจำนวน 2 กอก เทียนดอกไม้ จำนวน 1 คู่ ปักไว้ใน 4 ทิศ ข้าวตอก/ทราย/โอง

สำหรับทำน้ำพระพุทธมนต์ เทียนเวียนหัว คาสอก คาคิง/ด้ายสายสิญจน์/เตรียมฝ้าย ไว้สำหรับผูกแขนหลังจากทำ พิธีเสร็จ ( กระทง 1 อันต่อ 1 ครอบครัว )

**วิธีปฏิบัติ** เวียนด้ายสายสิญจน์ รอบหมู่บ้านหรือรอบบริเวณประกอบพิธี ไหว้พระรับศีล อาราธนาพระสงฆ์ 9 รูป มาเจริญพระพุทธมนต์(สวดมงคลลา) ในงานจะมีการถวายภัตตาหารแด่พระสงฆ์ด้วย เพื่ออุทิศให้แก่เทวดา อารักษ์ ภูตผี ปีศาจทั้งหลาย ไม่ให้มารบกวน และยังมีการตบประทราย (เจดีย์ทราย) ตอกไม้หลักปี หลักเดือนใน 4 ทิศ **มูลเหตุ** : ในครั้งหนึ่งสมัยพุทธกาล เมืองไพศาลี เกิดอันตราย ผู้คนล้มตายเป็นจำนวนมาก ด้วยโรคอหิวาระบาด มีชากศพเต็มบ้านเต็มเมืองไปหมด ชาวเมืองไพศาลี จึงอาราธนาพระพุทธเจ้าและพระอรหันต์ 500 รูป มาทำน้ำพระพุทธมนต์ใส่บาตร ให้พระอรหันต์ นำไปสาดทั่วเมือง โรคภัยไข้เจ็บ ก็สูญหายไปจนสิ้น คนโบราณจึงถือเป็นประเพณีปฏิบัติตลอดมา เรียกว่า “บุญเดือน 7” หรือ “บุญช่าชะ”

**การเสวยเคราะห์บูชา/การบูชาโชค** เรียกว่า บูชาแทรกพานหลวง สาเหตุการเสวยเคราะห์บูชา คือ ผู้ใดพบเห็นสิ่งที่ไม่ควรเห็น ถือว่าเกิดอาเพศ เป็นลางร้าย เช่น เห็นฟาน นกตกมาตายต่อหน้า ช้างมีสีแดงเหมือนเลือด งูขึ้นบ้าน เป็นต้น

**วิธีทำ** ให้ทำกระทง 9 ห้อง เตรียมชั้นธ 5 เทียนเวียนหัว คาสอก คาคิง เครื่องหวาน เมียง หมาก ทูงซ้อ ทูงซัย ฝ้ายดำ ฝ้ายแดงและน้ำส้มป่อย 1 ชัน เชิญหมอพราหมณ์ ทำพิธีสวดมนต์แก้เคราะห์

**ชุดที่ 20 การแสดง ชุดบุญเดือน 8 หรือ บุญเข้าพรรษา** บุญเดือน 8 หรือ บุญเข้าพรรษาการที่พระภิกษุอยู่ประจำในอาวาสแห่งเดียวตลอด 3 เดือน ในฤดูฝน เรียกว่า เข้าพรรษา การแห่เทียนเข้าพรรษา การถวายเทียนแด่พระภิกษุสงฆ์เพื่อบูชาพระรัตนตรัยตลอดพรรษา เทียน คือ ปัจจัยหลักอีกอย่างหนึ่งที่พระสงฆ์ต้องใช้ในสมัยพุทธกาลการถวาย ใช้เทียนเล่มเล็ก ๆ ธรรมดาต่อมาบ้านเมืองเจริญขึ้นการทำเทียนเล่ม ได้วิวัฒนาการมาเป็น **ต้นเทียน**

**ชุดที่ 21 การแสดงชุด บุญเดือน 9 หรือบุญข้าวประดับดิน** บุญเดือน 9 หรือบุญข้าวประดับดิน คือการห่ออาหารและของเคี้ยวเป็นห่อ ๆ แล้วนำไปถวายทานบ้าง ไปแขวนตามต้นไม้บ้าง เรียกว่าข้าวประดับดิน มีเรื่องเล่าเอาไว้ว่า ครั้งหนึ่งญาติของพระเจ้าพิมพิสาร ขโมยกินของสงฆ์พอเสียวิตลงไปที่ถนนครกครั้น

พระเจ้าพิมพิสารได้ถวายทานแด่พระสัมมาพุทธเจ้าแต่มีได้อุทิศให้แก่ญาติที่ตายไป พอตกกลางคืนกลุ่มพวกญาติที่ตายไป ได้มาส่งเสียงร่ำร้องโอดครวญอันน่าสะพรึงกลัว ตื่นเข้ามาพระเจ้าพิมพิสารได้มาทูลถามพระพุทธเจ้าพอทราบสาเหตุพระเจ้าพิมพิสาร จึงได้ถวายทานอีกแล้วอุทิศให้พอได้รับกุศลญาติที่ตายก็ไม่ได้มารบกวน พระเจ้าพิมพิสารอีกเลย **พุทธบริษัทในปัจจุบันเรียกวันนี้ว่า เป็นวันปล่อยวิญญานสัตว์นรก หรือ วันปล่อยเปรต** ตั้งแต่บัดนั้น บุญข้าวประดับดินจึงได้ถือเป็นประเพณีปฏิบัติเป็นต้นมา

**ชุดที่ 22 การแสดงชุด บุญเดือน 10 หรือบุญข้าวสาก บุญเดือน 10 หรือบุญข้าวสาก** คือการเขียนชื่อใส่ลงไปสำหรับข้าวเรียกว่า **สาก** หรือ **ข้าว**

**สาก** เรื่องมีอยู่ว่านางยักษิณี ก่อนที่จะเกิดเป็นยักษ์ แต่ชาติก่อนเกิดเป็น บุตรชายของผู้ดีมีตระกูลพ่อตายเหลือแต่แม่ แม่จึงจัดหาหญิงสาวรุ่นราวคราว เดียวกันมาเป็นภรรยาแต่ไม่สามารถมีบุตรได้จึงจัดหาหญิงคนใหม่มาเป็นภรรยา นาง ผู้เป็นเมียน้อยตั้งครรถ์เมื่อไหร่ นางผู้เป็นเมียหลวงก็จะบังคับให้กินยาแท้งลูกทุกครั้ง ไป ก่อนตายจึงอาสาตจองเวรนางเมียหลวงเอาไว้ หลายภพหลายชาติ จนได้ เกิดเป็นนางยักษิณี ตามผ่านางเมียหลวง จนถึงที่ประทับขององค์พระสัมมาสัมมา พุทธเจ้า พระองค์จึงเทศน์สั่งสอนไม่ให้อาสาตจองเวรต่อกัน นางยักษิณีเป็นผู้หยั่งรู้ ล่วงหน้าเรื่องของฝนฟ้าเป็นอย่างดี ปีไหนฝนดีหรือฝนแล้ง นางก็จะนำเรื่องมาบอก ชาวบ้าน จนชาวบ้านได้รับผลผลิตที่ดี จึงพากันศรัทธาต่อนางและนำเอาข้าวปลา อาหารมาให้นางมากมายและนางก็ได้นำมาทำเป็น **สลากภัต** ถวายพระภิกษุวันละ ๘ รูป จึงเป็นที่มาแห่งการทำบุญข้าวสาก ชาวนาจะนำไปห้อยไว้ในนาข้าว เพื่อให้เจ้า แม่โพสพทานในช่วงข้าวตั้งท้อง(ข้างในคือเม็ยงนาชนิด)

**ชุดที่ 23 การแสดงชุดบุญเดือน 11 หรือบุญออกพรรษา บุญ เดือน 11 หรือบุญออกพรรษา** คือการออกจากเขตจำกัด พระสามารถพักแรมที่ อื่นได้ เรียกว่า ออกพรรษา “วันออกพรรษา” ประเพณีปฏิบัติของสงฆ์มักจะจัดทำ เรือไฟขึ้นในวัดตรงหน้าโบสถ์ ตอนกลางคืนจะนำรูปเทียนจุดบูชาถวายเป็นบูชาแด่ พระอรหันต์ (พระอนุรุทธเถระ) ผู้ได้รับการยกย่องว่ามีตาทิพย์ ถือว่าจะได้รับอานิ สงค์ ที่ให้ประทับเป็นทานต้นดอกผึ้ง หรือปราสาทผึ้ง การจักตอกसानทำให้เป็นรูป หอ นำกาบกล้วยมาปู แล้วนำขี้ผึ้งมาตมทำเป็นดอกไม้มาเสียบประดับ ทำเพื่อถวาย เป็นพุทธบูชา เมื่อครั้งพระองค์ได้เสด็จไปประทับอยู่ในป่าเลไลยก์ มีช้างและลิง เป็นผู้ อุปฐาก มีการปล่อยเชื้อไฟหรือการไหลเรือไฟ คือ เรือที่ทำด้วยท่อนกล้วย และไม้ไผ่ต่อเป็นลำเรือยาว ๕-๖ วา ข้างในมีขนม ข้าวต้ม เป็นต้น ข้างนอกมีดอกไม้ ธูป เทียน ตะเกียง สำหรับจุดให้แสงสว่างก่อนจะปล่อยเรือโบราณ เรียก เชื้อไฟ การไหลเรือไฟ(เชื้อไฟ) คือ การบูชารอยพระพุทธรูป ริมฝั่งแม่น้ำ นมมทานที่ ซึ่งเป็นที่อยู่ของพระยานาค ประเพณีนี้ชาวอีสานมีความเชื่อ เช่นเดียวกับคนภาคกลางที่ มีการลอยกระทงในวันเพ็ญเดือน ๑๒ เพื่อบูชารอยพระพุทธรูป

**ชุดที่ 24 การแสดงชุดบุญเดือน 12 หรือบุญกฐินบุญเดือน 12 หรือบุญกฐิน** คือ ผ้าที่ใช้ไม่สะอาดทำเป็นกรอบซึ่งเย็บจีวร เรียกว่าผ้ากฐิน มีกำหนด เวลาถวายเพียง 1 เดือน คือ นับตั้งแต่แรม 1 ค่ำ เดือน 11 ถึงวันเพ็ญเดือน 12 เรื่องมีอยู่ว่าครั้งหนึ่งได้มีภิกษุชาวเมืองปาฐา จำนวน 30 รูป ได้พากันเดินทางไปเข้า เฝ้าพระพุทธเจ้า ณ พระเชตุวันมหาวิหาร แต่ไปไม่ถึงเพราะถึงกาลเข้าพรรษาเสีย ก่อน จึงหยุดพักจำพรรษาอยู่ที่เมืองสาเกตออกพรรษาแล้วจึงพากันเดินทาง กรำฝน กรำแดดรอนแรมไปจนจีวรเปียกชุ่มไปด้วยน้ำฝนพอไปถึงแล้วก็เข้าเฝ้า พระพุทธองค์ ทรงเห็นถึงความลำบากของเหล่าพระภิกษุ พระองค์จึงทรงอนุญาตให้รับผ้ากฐินได้ ฝ่ายนางวิสาขาทราบข่าว จึงได้นำผ้ากฐินมาถวายแด่พระสงฆ์โดยมีพระพุทธเจ้าทรง เป็นประธานจึงถือเป็นประเพณีปฏิบัติแต่นั้นมา

**ชุดที่ 25 การแสดงชุด บุญ เดือน 2 หรือบุญกุ่มข้าวใหญ่บุญ เดือน 2 หรือ บุญกุ่มข้าวใหญ่** เรียกอีกอย่างหนึ่งว่า **บุญก่องข้าว** คือการนำ

ข้าวเปลือกมารวมกันทุกครัวเรือนในศาลาหรือลานวัดตอนกลางคืนมีมหรสพคบงันตลอดคืน ตอนเช้ามีทำบุญตักบาตร ถวายภัตตาหาร และถวายข้าวเปลือกเป็นเสร็จพิธี

## 9. ทรัพยากรธรรมชาติ

### 9.1 น้ำ

แหล่งน้ำที่สำคัญของตำบลกุสุมาลย์ นอกจากน้ำฝนแล้วยังมีแหล่งน้ำแหล่งน้ำธรรมชาติหลายแหล่ง แหล่งน้ำที่สำคัญได้แก่

- อ่างเก็บน้ำห้วยสะเทอ เป็นแหล่งน้ำขนาดใหญ่ใช้เพื่อการเกษตร อยู่ในพื้นที่บ้านโนนหอม หมู่ที่ 11 ตำบลกุสุมาลย์ อำเภอกุสุมาลย์ จังหวัดสกลนคร
- อ่างเก็บน้ำห้วยแดง เป็นแหล่งน้ำขนาดใหญ่ใช้ผลิตระบบประปาของอำเภอกุสุมาลย์ อยู่ในพื้นที่ บ้านนิรมย์ หมู่ที่ 5 ตำบลกุสุมาลย์ อำเภอกุสุมาลย์ จังหวัดสกลนคร
- ลำน้ำห้วยสะเทอ เป็นลำน้ำขนาดเล็ก ไหลผ่านพื้นที่บ้านโนนหอม หมู่ที่ 11, บ้านกกส้มโฮง หมู่ที่ 3 ตำบลกุสุมาลย์ อำเภอกุสุมาลย์ จังหวัดสกลนคร
- ห้วยทวย เป็นลำน้ำขนาดเล็ก ไหลผ่านพื้นที่บ้านกุสุมาลย์ หมู่ที่ 1, 10 ตำบลกุสุมาลย์ อำเภอกุสุมาลย์ จังหวัดสกลนคร
- ห้วยกุดแอ้ เป็นลำน้ำขนาดเล็ก ไหลผ่านพื้นที่บ้านกุสุมาลย์ หมู่ที่ 6 ตำบลกุสุมาลย์ อำเภอกุสุมาลย์ จังหวัดสกลนคร
- ห้วยแอด เป็นลำน้ำขนาดเล็ก ไหลผ่านพื้นที่บ้านนาล้อม หมู่ที่ 9 ตำบลกุสุมาลย์ อำเภอกุสุมาลย์ จังหวัดสกลนคร
- ห้วยเดียง เป็นลำน้ำขนาดเล็ก ไหลผ่านพื้นที่บ้านอีกุด หมู่ที่ 2 ตำบลกุสุมาลย์ อำเภอกุสุมาลย์ จังหวัดสกลนคร
- ห้วยร่องโพธิ์ เป็นลำน้ำขนาดเล็ก ไหลผ่านพื้นที่บ้านกกส้มโฮง หมู่ที่ 3 ตำบลกุสุมาลย์ อำเภอกุสุมาลย์ จังหวัดสกลนคร
- ห้วยร่องบะหว้า เป็นลำน้ำขนาดเล็ก ไหลผ่านพื้นที่บ้านโนนสะอาด หมู่ที่ 7 ตำบลกุสุมาลย์ อำเภอกุสุมาลย์ จังหวัดสกลนคร
- ห้วยวังฐ เป็นลำน้ำขนาดเล็ก ไหลผ่านพื้นที่บ้านนิรมย์ หมู่ที่ 12 ตำบลกุสุมาลย์ อำเภอกุสุมาลย์ จังหวัดสกลนคร
- หนองนางเลิง เป็นหนองน้ำขนาดเล็ก มีลักษณะเป็นลำห้วยขนาดยาว ไหลผ่านบ้านนิรมย์ หมู่ที่ 5, 12 ตำบลกุสุมาลย์ อำเภอกุสุมาลย์ จังหวัดสกลนคร
- สระวังตะไคร้ เป็นลำน้ำขนาดเล็ก ไหลผ่านพื้นที่บ้านนิรมย์ หมู่ที่ 12 ตำบลกุสุมาลย์ อำเภอกุสุมาลย์ จังหวัดสกลนคร
- หนองดินดาก เป็นหนองน้ำขนาดเล็ก พื้นที่ประมาณ 5 ไร่ อยู่ในเขตพื้นที่บ้านนิรมย์ หมู่ที่ 12 ตำบลกุสุมาลย์ อำเภอกุสุมาลย์ จังหวัดสกลนคร

- สระวังนมวัว เป็นหนองน้ำขนาดเล็ก พื้นที่ประมาณ 10 ไร่ อยู่ในเขตพื้นที่บ้านนิรมัย หมู่ที่ 12 ตำบลกุสุมาลย์ อำเภอกุสุมาลย์ จังหวัดสกลนคร
- ห้วยร่องเม็ก เป็นลำน้ำขนาดเล็ก อยู่ในเขตพื้นที่บ้านนิรมัย หมู่ที่ 5 ตำบลกุสุมาลย์ อำเภอกุสุมาลย์ จังหวัดสกลนคร
- ฝายที่นานายวิริน อยู่ในเขตพื้นที่บ้านนิรมัย หมู่ที่ 12 ตำบลกุสุมาลย์ อำเภอกุสุมาลย์ จังหวัดสกลนคร
- ฝายมियाชวา อยู่ในเขตพื้นที่บ้านนิรมัย หมู่ที่ 12 ตำบลกุสุมาลย์ อำเภอกุสุมาลย์ จังหวัดสกลนคร
- ฝายหนองนางเลิง อยู่ในเขตพื้นที่บ้านนิรมัย หมู่ที่ 12 ตำบลกุสุมาลย์ อำเภอกุสุมาลย์ จังหวัดสกลนคร

## 9.2 ป่าไม้

ตำบลกุสุมาลย์มีเนื้อที่ป่าสงวนจำนวน 1 แปลง เนื้อที่ประมาณ 11,465 ไร่ และป่ามติดคณะรัฐมนตรี จำนวน 1 แปลง เนื้อที่ประมาณ 11,838 ไร่ 3 งาน ป่าไม้เป็นลักษณะป่าโปร่ง จำพวกไม้เต็ง ไม้รัง ไม้กะแบก ไม้จิก ฯลฯ เป็นต้น

## 9.3 ภูเขา

## 9.4 คุณภาพของทรัพยากรธรรมชาติ

### ทรัพยากรป่าไม้

พื้นที่ป่าไม้มีสภาพเสื่อมโทรม และมีแนวโน้มลดลงอย่างมาก เนื่องจากสาเหตุทำลายป่า เพื่อต้องการที่ดินเป็นที่อยู่อาศัย และทำการเกษตร การที่พื้นที่ป่าไม้ลดลงอย่างมาก ได้ส่งผลกระทบต่อการควบคุมระบบนิเวศโดยส่วนรวมอย่างแข็งขัน เช่น กรณีเกิดไฟลามทุ่ง ปัญหาความแห้งแล้ง และปัญหาน้ำท่วมในฤดูฝนอย่างรุนแรง ซึ่งปัญหาภัยธรรมชาติดังกล่าวได้มีแนวโน้มของการเกิดขึ้น อันก่อให้เกิดความเสียหายต่อผลิตผลทางการเกษตร ชีวิต และทรัพย์สิน นอกจากนี้ยังเกิดผลกระทบต่อสิ่งแวดล้อมด้านอื่นๆ เช่น การสูญเสียหน้าดิน ทำให้สูญเสีย ความอุดมสมบูรณ์ของดิน ปัญหาการตกตะกอน ปัญหาการตื่นเขินของแหล่งน้ำ และปัญหาสภาพดินฟ้าอากาศแปรปรวน เป็นต้น

### ทรัพยากรดิน

ปัญหาการพังทลายของดินและการสูญเสียหน้าดินโดยธรรมชาติ เช่น การชะล้าง การกัดเซาะของน้ำและลม เป็นต้น และที่สำคัญคือ ปัญหาจากการกระทำของมนุษย์ เช่น การทำลายป่า เผาป่า การเพาะปลูกผิดวิธี เป็นต้น ก่อให้เกิดการสูญเสียความอุดมสมบูรณ์ของดิน ทำให้ใช้ประโยชน์จากที่ดินได้ลดน้อยลง ความสามารถในการผลิตทางด้านเกษตรลดน้อยลง และยังทำให้เกิดการทับถมของตะกอนดินตามแหล่งน้ำธรรมชาติ ห้วย หนอง ลำคลอง อ่างเก็บน้ำ เป็นเหตุให้แหล่งน้ำดังกล่าวตื่นเขิน รวมทั้งการที่

ตะกอนดิน อาจจะทำถมอยู่ในแหล่งที่อยู่อาศัย และที่วางไข่ของสัตว์น้ำ อีกทั้งยังเป็นตัวกั้นแสงแดด ที่จะส่องลงสู่พื้นน้ำ สิ่งเหล่านี้ล้วนก่อให้เกิดผลกระทบต่อสิ่งมีชีวิตในน้ำ นอกจากนี้ปัญหาความเสื่อมโทรมของดิน อันเนื่องมาจากสาเหตุดั้งเดิมตามธรรมชาติ คือ การที่มีสารเป็นพิษเกิดขึ้นมาพร้อมกับการเกิดดิน เช่น มีโลหะหนัก มีสารประกอบที่เป็นพิษ ซึ่งอาจทำให้ดินเค็ม ดินต่าง ดินเปรี้ยวได้ นอกจากนี้ยังมีสาเหตุที่เกิดจากสารพิษ และสิ่งสกปรก จากภายนอกปะปนอยู่ในดิน เช่น ขยะจากบ้านเรือน สารเคมีตกค้างจากการใช้ปุ๋ยและยากำจัดศัตรูพืช เป็นต้น ล้วนแต่ส่งผลกระทบต่อสิ่งแวดล้อม

### **ทรัพยากรที่ดิน**

ปัญหาการใช้ที่ดินไม่เหมาะสมกับสมรรถนะของที่ดิน และไม่คำนึงถึงผลกระทบต่อสิ่งแวดล้อม ได้แก่ การใช้ที่ดิน เพื่อการเกษตรกรรมอย่างไม่ถูกหลักวิชาการ ขาดการบำรุงรักษาดิน การปล่อยให้ผิวดินปราศจากพืชปกคลุม ทำให้สูญเสียความชุ่มชื้นในดิน การเพาะปลูกที่ทำให้ดินเสีย การใช้ปุ๋ยเคมี และยากำจัดศัตรูพืช เพื่อเร่งผลิตผล ทำให้ดินเสื่อมคุณภาพ และสารพิษตกค้างอยู่ในดิน รวมทั้งปัญหาการเพิ่มขึ้นของประชากร ประกอบกับความเจริญเติบโตทางเศรษฐกิจสูงขึ้น ทำให้ความต้องการใช้ที่ดิน ส่งผลให้เกิดปัญหาการตั้งถิ่นฐานและการบริการสาธารณูปโภคไม่เพียงพอ

### **ทรัพยากรแหล่งน้ำ**

การใช้ประโยชน์จากแหล่งน้ำ เพื่อกิจกรรมต่างๆ ยังมีความขัดแย้งกันอยู่ ขึ้นอยู่กับวัตถุประสงค์ของแต่ละกิจกรรมก่อให้เกิดความยุ่งยากต่อการจัดการทรัพยากรน้ำ และการพัฒนาแหล่งน้ำ ความขัดแย้งดังกล่าวมีแนวโน้มว่าจะสูงขึ้น จากปริมาณน้ำที่เก็บกักได้มีจำนวนจำกัด แต่ความต้องการใช้น้ำมีปริมาณเพิ่มขึ้นตลอดเวลา ทั้งในด้านเกษตรกรรม และการอุปโภคบริโภค เป็นผลให้มีน้ำไม่เพียงพอกับความต้องการนอกจากนี้ ความสามารถในการเก็บกักน้ำของดินตามธรรมชาติมีประสิทธิภาพลดลง และปริมาณน้ำบางส่วนสูญเสียไป เพราะการปนเปื้อน

จากน้ำเน่า และกากของเสีย ทำให้ไม่สามารถใช้ประโยชน์จากทรัพยากรน้ำที่มีอยู่ได้อย่างเต็มที่ อีกทั้งการใช้ทรัพยากรน้ำเป็นไปอย่างไม่ประหยัด และไม่ก่อให้เกิดประโยชน์สูงสุด ได้ก่อให้เกิดภาวะการขาดแคลนน้ำในฤดูแล้ง และมีแนวโน้มที่จะเป็นปัญหารุนแรงยิ่งขึ้น สาเหตุสำคัญคือ การทำลายพื้นที่ป่าไม้ อันเป็นแหล่งต้นน้ำลำธาร ขาดแนวทางการพัฒนาแหล่งน้ำ ที่สอดคล้องกับความต้องการใช้น้ำ และศักยภาพของแหล่งน้ำ การบริหารการจัดการยังไม่มีระบบที่ชัดเจนต่อเนื่อง และประสานสอดคล้องกัน

## **10. อื่นๆ (ถ้ามีระบุด้วย)**

.....  
 .....

## ส่วนที่ 2

### สรุปผลการพัฒนาท้องถิ่นตามแผนพัฒนาท้องถิ่น (พ.ศ.2557-2560)

#### 2.1 การสรุปสถานการณ์การพัฒนา

องค์การบริหารส่วนตำบลกุสุมาลย์ ได้วางแนวคิดในการพัฒนาองค์กรตามแผนยุทธศาสตร์การพัฒนาองค์การบริหารส่วนตำบลกุสุมาลย์ ภายใต้กรอบนโยบายทิศทาง แนวทางการพัฒนาขององค์กรปกครองส่วนท้องถิ่นในเขตจังหวัดสกลนคร นโยบายของนายกองค์การบริหารส่วนตำบล ตามที่ได้แถลงนโยบายต่อสภาองค์การบริหารส่วนตำบล และเป็นไปตามระเบียบกระทรวงมหาดไทยว่าด้วยการจัดทำแผนพัฒนาขององค์กรปกครองส่วนท้องถิ่น พ.ศ.2558 และแก้ไขเพิ่มเติม (ฉบับที่2) พ.ศ. 2559

#### การวิเคราะห์ศักยภาพเพื่อประเมินสถานการณ์การพัฒนา

เป็นการประเมินโดยการวิเคราะห์ถึงโอกาส และภาวะคุกคามหรือข้อจำกัด อันเป็นสถานะแวดล้อมภายนอกที่มีผลต่อการพัฒนาในด้านต่าง ๆ ขององค์การบริหารส่วนตำบล รวมทั้งการวิเคราะห์จุดแข็ง จุดอ่อน อันเป็นสถานะแวดล้อมภายใน องค์การบริหารส่วนตำบล ซึ่งเป็นการประเมินสถานการณ์ของ องค์การบริหารส่วนตำบล ในปัจจุบันให้ทราบว่าสถานการณ์การพัฒนาอยู่ ณ จุดไหน สำหรับใช้เป็นประโยชน์ในการกำหนดแนวทางในการพัฒนาองค์การบริหารส่วนตำบล ตารางที่ 29 แสดงการวิเคราะห์จุดอ่อน จุดแข็ง โอกาสและอุปสรรคในการพัฒนา องค์การบริหารส่วนตำบลกุสุมาลย์

แนวทางการพัฒนา	จุดแข็ง / โอกาส	จุดอ่อน/อุปสรรค
<b>ด้านทรัพยากรมนุษย์</b>	<p><b>จุดแข็ง</b></p> <ol style="list-style-type: none"> <li>1. มีองค์กรชุมชน เช่น กรรมการหมู่บ้าน กลุ่มสตรี อสม./กองทุนหมู่บ้าน/ อปพร. ที่มีจิตอาสาฯ</li> <li>2. มีอาสาสมัครสาธารณสุขที่มีศักยภาพสามารถให้บริการด้านสาธารณสุขแก่ประชาชนได้ดีในระดับหนึ่ง</li> <li>3. มีหน่วยปฏิบัติการกู้ชีพกู้ภัยของอบต.ที่มีศักยภาพในการให้บริการประชาชน</li> <li>4. มีวัฒนธรรม ประเพณี</li> </ol>	<p><b>จุดอ่อน</b></p> <ol style="list-style-type: none"> <li>1. ปัญหาความไม่ปลอดภัยในชีวิตและทรัพย์สินลักทรัพย์ ขโมยน้อย</li> <li>2. กลุ่มองค์กรต่างๆ ไม่เข้มแข็ง</li> <li>3. ปัญหาการพนัน</li> <li>4. ปัญหายาเสพติดในหมู่บ้าน</li> <li>5. ประชาชนบางกลุ่มไม่ใส่ใจสุขภาพอนามัย</li> <li>6. ค่านิยมยึดติดกับวัตถุสิ่งของและบริโภคฟุ่มเฟือยแพร่กระจายเพิ่มมากขึ้น</li> </ol>

	<p>ท้องถิ่นที่เป็นอัตลักษณ์</p> <p>5. มีปราชญ์ชาวบ้านที่มีศักยภาพในการพัฒนา</p>	
	<p><b>โอกาส</b></p> <ol style="list-style-type: none"> <li>1. พ.ร.บ.กำหนดแผนและขั้นตอนการกระจายอำนาจให้แก่องค์กรปกครองส่วนท้องถิ่น พ.ศ. 2542 ได้ให้อำนาจหน้าที่ อบต. ในการจัดบริการสาธารณะทางด้านส่งเสริมคุณภาพชีวิต</li> <li>2. สวัสดิการสังคมและพัฒนาชุมชนกว้างขวางมากขึ้น</li> </ol>	<p><b>อุปสรรค</b></p> <ol style="list-style-type: none"> <li>1. สื่อต่างๆ เช่น โทรทัศน์ อินเทอร์เน็ตเข้ามามีอิทธิพลต่อเด็กและเยาวชน ทำให้กระแสบริโภคนิยมและวัตถุนิยมรุนแรงมากขึ้น ทำลายวิถีชีวิตดั้งเดิมของประชาชน</li> </ol>
<b>แนวทางการพัฒนา</b>	<b>จุดแข็ง / โอกาส</b>	<b>จุดอ่อน/อุปสรรค</b>
	<ol style="list-style-type: none"> <li>3. นโยบายรัฐบาลในการป้องกันและแก้ไขปัญหายาเสพติดอย่างจริงจังซึ่งถือเป็นวาระแห่งชาติ</li> <li>4. ประชาชนสามารถเข้ารับการรักษาพยาบาลในโรงพยาบาลได้ง่ายเนื่องจากเป็นพื้นที่ไม่ห่างไกล</li> <li>5. รัฐบาลสนับสนุนให้แต่ละท้องถิ่นมีบทบาทในการอนุรักษ์ฟื้นฟู เผยแพร่ถ่ายทอดวัฒนธรรม ประเพณี และภูมิปัญญาท้องถิ่นมากขึ้น</li> </ol>	
<b>ด้านคมนาคมทางบก/ทางน้ำ สาธารณูปโภค สาธารณูปการ</b>	<p><b>จุดแข็ง</b></p> <ol style="list-style-type: none"> <li>1. มีโครงข่ายการคมนาคมที่สามารถติดต่อได้ตลอดทั้งท้องถิ่น อำเภอและจังหวัด</li> </ol>	<p><b>จุดอ่อน</b></p> <ol style="list-style-type: none"> <li>1. การพัฒนาด้านคมนาคมทางบก/ทางน้ำ สาธารณูปโภค สาธารณูปการเป็นไปอย่างล่าช้าเพราะมีงบประมาณจำกัดในการนำไปพัฒนา</li> </ol>



		<ol style="list-style-type: none"> <li>2. ถนนส่วนใหญ่เป็นลูกรัง ช่วงฤดูฝนจะเป็นหลุม เป็นบ่อ ช่วงฤดูร้อนจะมีฝุ่นละออง</li> <li>3. ขาดแคลนแหล่งน้ำขนาดใหญ่สำหรับนำไปผลิตน้ำประปา</li> <li>4. แหล่งน้ำตื้นเขินไม่สามารถเก็บกักน้ำได้</li> </ol>
	<p><b>โอกาส</b></p> <ol style="list-style-type: none"> <li>1. พ.ร.บ.กำหนดแผนและขั้นตอนการกระจายอำนาจให้แก่องค์กรปกครองส่วนท้องถิ่น พ.ศ. 2542 ได้ทำให้ อบต. มีรายได้เพิ่มขึ้นในการนำไปพัฒนาโครงสร้างพื้นฐานรวมทั้งด้านอื่นๆ</li> </ol>	<p><b>อุปสรรค</b></p> <ol style="list-style-type: none"> <li>1. สภาพภูมิประเทศความเปลี่ยนแปลงจากสภาวะโลกร้อน การเกิดภัยธรรมชาติที่รุนแรงมากขึ้นส่งผลกระทบต่อระบบโครงสร้างพื้นฐานทำให้ถนนชำรุดเสื่อมโทรมเร็วกว่าปกติ</li> </ol>
<b>ด้านเศรษฐกิจ</b>	<p><b>จุดแข็ง</b></p> <ol style="list-style-type: none"> <li>1. การเกษตรที่เป็นฐานหลักที่สามารถรองรับวิกฤตเศรษฐกิจได้เป็นแหล่งผลิตอาหารที่สำคัญ</li> <li>2. มีภูมิประเทศและภูมิอากาศรวมทั้งสภาวะแวดล้อมที่เหมาะสมแก่การทำเกษตร</li> </ol>	<p><b>จุดอ่อน</b></p> <ol style="list-style-type: none"> <li>1. ขาดการจัดการด้านทรัพยากรธรรมชาติ</li> <li>2. ขาดการรวมกลุ่มที่เข้มแข็งเพื่อเป็นกลุ่มผู้ผลิต</li> <li>3. ปัญหาหนี้สินของเกษตรกร</li> <li>4. ไม่มีแหล่งท่องเที่ยว</li> <li>5.</li> </ol>
<b>แนวทางการพัฒนา</b>	<b>จุดแข็ง / โอกาส</b>	<b>จุดอ่อน/อุปสรรค</b>
	<ol style="list-style-type: none"> <li>3. มีโครงสร้างการคมนาคมขนส่งสามารถติดต่อได้ตลอดพื้นที่ทั้งจังหวัดมีถนนสายหลักตัดผ่าน</li> </ol>	
	<p><b>โอกาส</b></p> <ol style="list-style-type: none"> <li>1. รัฐบาลมีนโยบายส่งเสริมสนับสนุนการปลูก</li> </ol>	<p><b>อุปสรรค</b></p> <ol style="list-style-type: none"> <li>1. สภาพการณ์ทางเศรษฐกิจในระดับประเทศ ภูมิภาค</li> </ol>

	พืชทดแทนพลังงาน	ส่งผลต่อการพัฒนาท้องถิ่น
<b>ด้านการบริหารจัดการบ้านเมือง ที่ดี</b>	<b>จุดแข็ง</b> <ol style="list-style-type: none"> <li>1. มีการแบ่งโครงสร้างภายในองค์กรเป็น 4 ส่วนราชการ ได้แก่ สำนักงานปลัด กองคลัง กองช่าง กองสวัสดิการสังคม โดยแต่ละส่วนราชการ มีการแบ่งงานครอบคลุมทุกภารกิจตามอำนาจหน้าที่</li> <li>2. แต่ละส่วนราชการมีการติดต่อสื่อสารระหว่างกัน มีการประชุมประจำทุกเดือน นอกจากนั้นการจัดสถานที่ทำงานเอื้อต่อการประสานงานระหว่างกัน</li> <li>3. มีอุปกรณ์เครื่องมือเครื่องใช้ที่ทันสมัย</li> <li>4. บุคลากรมีทัศนคติที่ดีในการปฏิบัติงาน</li> <li>5. มีรายได้บางประเภทที่สามารถจัดเก็บเองได้</li> <li>6. มีประเพณีวัฒนธรรมที่เป็นเอกลักษณ์ของท้องถิ่น คือ ประเพณีไทโส้</li> </ol>	<b>จุดอ่อน</b> <ol style="list-style-type: none"> <li>1. ระบบการทำงานมีขั้นตอนมากทำให้งานล่าช้าไม่ทันต่อเหตุการณ์</li> <li>2. มีอัตราค่าจ้างไม่สอดคล้องกับปริมาณงาน</li> <li>3. งบประมาณที่มีในการดำเนินโครงการไม่เพียงพอกับความต้องการชาวบ้าน</li> </ol>
	<b>โอกาส</b> <ol style="list-style-type: none"> <li>1. พระราชบัญญัติกำหนดแผนและขั้นตอนการกระจายอำนาจให้แก่องค์กรปกครองส่วนท้องถิ่น พ.ศ. 2542 สามารถรองรับภารกิจต่อการให้บริการของตำบลมากขึ้น</li> <li>2. ประชาชนให้ความสนใจและเข้าร่วมกิจกรรมของ</li> </ol>	<b>อุปสรรค</b> <ol style="list-style-type: none"> <li>1. วัฒนธรรมต่างชาติที่หลั่งไหลเข้ามาด้วยความเป็นโลกาภิวัตน์เป็นที่นิยมชมชอบของเด็กและเยาวชน ซึ่งขัดแย้งกับวัฒนธรรมและประเพณีอันดีงามของท้องถิ่น</li> <li>2. แรงงานในพื้นที่มีการเคลื่อนย้ายออกนอกจังหวัด ทำให้ขาดแคลน</li> </ol>

	องค์กรปกครองส่วน ท้องถิ่นมากขึ้น	แรงงานภาคเกษตรกรรม
--	-------------------------------------	--------------------

แนวทางการ พัฒนา	จุดแข็ง / โอกาส	จุดอ่อน/อุปสรรค
	<p>3. ประชาชนที่อยู่ในเขตพื้นที่องค์การบริหารส่วนตำบลกุสุมาลย์ มีหลายชนเผ่า ทำให้วัฒนธรรมที่หลากหลาย จึงเป็นแหล่งความรู้ของผู้สนใจที่จะศึกษาวัฒนธรรม ประเพณีของชนเผ่าต่างๆ เช่น ประเพณีไทโส้ ประเพณีฮีตสิบสองครองสิบสี่ ประเพณีแห่ดาว</p> <p>4. มีศูนย์ปฏิบัติการของชาวอำเภอกุสุมาลย์ ซึ่งอยู่ในเขตพื้นที่อบต. คือ ศูนย์ปฏิบัติการวังสวนกล้วย</p>	<p>3. ราคาน้ำมันเชื้อเพลิงมีราคาสูง ทำให้ต้นทุนการผลิตด้านการเกษตรกรรมมีราคาสูงขึ้น</p> <p>4. ภัยธรรมชาติที่เกิดขึ้นทุกปีในบางพื้นที่ ทำให้เกษตรกรในพื้นที่ได้รับความเสียหาย</p>

## 2.2 การประเมินผลการนำแผนพัฒนาไปปฏิบัติในเชิงปริมาณ ในรอบปีงบประมาณ พ.ศ.2557-2560

จากการดำเนินงานตามแผนพัฒนาองค์การบริหารส่วนตำบล ในรอบปีงบประมาณ พ.ศ.๒๕๕7 โครงการที่บรรจุในแผนพัฒนาทั้งหมด จำนวน **123** โครงการ งบประมาณ **15,415,560** บาท โครงการที่ดำเนินการจริง **75** โครงการ คิดเป็นร้อยละ **60.98** ของโครงการตามแผนพัฒนา ใช้งบประมาณทั้งหมด **6,592,030.90** บาท คิดเป็นร้อยละ **42.76** ของงบประมาณตามแผนพัฒนา

ยุทธศาสตร์ การพัฒนา	โครงการ ในแผน พัฒนา	โครงการ ที่ ดำเนิน การจริง	คิด เป็น ร้อยละ	งบประมาณ ในแผน พัฒนา	งบที่ ประมาณ ดำเนินการ จริง	คิดเป็น ร้อยละ
1. การพัฒนา ด้านทรัพยากร มนุษย์	29	26	89.6 6	7,206,160	2,419,875.9 8	15.70
๒. การพัฒนา ด้านการ คมนาคม/ ทางบก/ทาง น้ำ สาธารณูปโภค และ สาธารณูปการ	32	12	37.5 0	4,900,000	804,165.00	5.22
๓. การพัฒนา ด้าน เศรษฐกิจ	5	2	40.0 0	120,000	99,919.00	0.65
๔. การพัฒนา ด้านการบริหาร จัดการบ้านเมือง ที่ดี	57	35	61.4 0	3,189,400	3,268,070.9 2	21.20
<b>รวม</b>	<b>123</b>	<b>75</b>	<b>60.9 8</b>	<b>15,415,5 60</b>	<b>6,592,030. 90</b>	<b>42.76</b>

ตารางที่ 30 แสดงรายละเอียดผลการดำเนินงาน ปีงบประมาณ พ.ศ. ๒๕๕ 7  
แยกตามยุทธศาสตร์การพัฒนา ดังนี้

จากการดำเนินงานตามแผนพัฒนาองค์การบริหารส่วนตำบล ในรอบ  
ปีงบประมาณ พ.ศ.๒๕๕ 8 โครงการที่บรรจุในแผนพัฒนาทั้งหมด จำนวน  
**114** โครงการ งบประมาณ **20,445,770** บาท โครงการที่ดำเนินการ  
จริง **57** โครงการ คิดเป็นร้อยละ **50** ของโครงการตามแผนพัฒนา ใช้งบ  
ประมาณทั้งหมด **9,926,130** บาท คิดเป็นร้อยละ **48.49** ของงบ  
ประมาณตามแผนพัฒนา

ยุทธศาสตร์การ พัฒนา	โครงการ ในแผน พัฒนา	โครงการ ที่ ดำเนิน การจริง	คิดเป็น ร้อยละ	งบประมาณ ในแผน พัฒนา	งบที่ประมาณ ดำเนินการ จริง	คิดเป็น ร้อยละ
------------------------	---------------------------	-------------------------------------	-------------------	----------------------------	----------------------------------	-------------------

1. การพัฒนาด้าน ทรัพยากร มนุษย์	28	18	64.29	7,986,700. 00	3,874,060. 00	48.51
๒. การพัฒนาด้าน การคมนาคม/ ทางบก/ทางน้ำ สาธารณูปโภค และ สาธารณูปการ	28	7	25.00	7,690,000. 00	2,419,900. 00	31.47
๓. การพัฒนาด้าน เศรษฐกิจ	13	5	38.46	260,000.0 0	95,000.00	36.54
๔. การพัฒนาด้าน การ บริหารจัดการ บ้านเมืองที่ดี	45	27	60.00	4,509,070. 00	3,537,170. 00	78.45
<b>รวม</b>	<b>114</b>	<b>57</b>	<b>50.0 0</b>	<b>20,445,7 70.00</b>	<b>9,926,13 0.00</b>	<b>48.55</b>

**ตารางที่ 31 แสดงรายละเอียดผลการดำเนินงาน ปีงบประมาณ พ.ศ.  
๒๕๕ 8 แยกตามยุทธศาสตร์การพัฒนา ดังนี้**

จากการดำเนินงานตามแผนพัฒนาองค์การบริหารส่วนตำบล ในรอบ  
ปีงบประมาณ พ.ศ.๒๕๕ 9 โครงการที่บรรจุในแผนพัฒนาทั้งหมด จำนวน  
**112** โครงการ งบประมาณ **14,781,810** บาท โครงการที่ดำเนินการ  
จริง **86** โครงการ คิดเป็นร้อยละ **76.79** ของโครงการตามแผนพัฒนา  
ใช้งบประมาณทั้งหมด **12,260,957.38** บาท คิดเป็นร้อยละ **80.95**  
ของงบประมาณตามแผนพัฒนา

**ตารางที่ 32 แสดงรายละเอียดผลการดำเนินงาน ปีงบประมาณ พ.ศ.  
๒๕๕ 9 แยกตามยุทธศาสตร์การพัฒนา ดังนี้**

ยุทธศาสตร์ การพัฒนา	โครง การ ใน แผน พัฒนา 1	โครง การที่ ดำเนิน การ จริง	คิด เป็น ร้อยละ	งบ ประมาณ ในแผน พัฒนา	งบประมาณ ปกติ ที่ใช้จ่าย จริง	คิด เป็น ร้อยละ	งบ ประมา ณเงิน อุดหนุน เฉพาะ กิจใช้ จ่ายจริง	คิด เป็น ร้อย ละ
1. การพัฒนา ด้าน ทรัพยากร มนุษย์	33	28	25	8,573, 860	3,312,66 7.99	22.4 1	4,892 ,900	33. 10
๒. การพัฒนา ด้านการ คมนาคม/ ทางบก/ทาง น้ำ สาธารณูปโ ภค และ สาธารณูปก าร	8	8	7.14	2,565, 780	2,282,34 8.60	15.4 4	-	-
๓. การพัฒนา ด้าน เศรษฐกิจ	3	2	1.79	230,00 0	127,400	0.86	-	-
๔. การพัฒนา ด้านการ บริหาร จัดการ บ้านเมืองที่ ดี	68	48	42.8 6	3,412, 170	1,645,64 0.79	11.1 3	-	-
<b>รวม</b>	<b>112</b>	<b>86</b>	<b>76.7 9</b>	<b>14,78 1,810</b>	<b>7,368,0 57.38</b>	<b>49.8 5</b>	<b>4,89 2,90 0</b>	<b>33 .1 0</b>

จากแผนพัฒนาสามปีในปีที่ผ่านมา (พ.ศ.๒๕๕7-2559) เมื่อพิจารณาจากจำนวนโครงการที่ปรากฏในแผนพัฒนาและจำนวนโครงการที่ได้รับการดำเนินการจริงในเชิงปริมาณเพียงร้อยละ **50.00-76.79** ของโครงการทั้งหมดที่ได้วางไว้ในปีงบประมาณ ๒๕57-2559 นับว่าเป็นการดำเนินการที่บรรลุตามเป้าหมายที่ตั้งไว้ตามตัวชี้วัดในการติดตามและประเมินผลแผนพัฒนาสามปี (พ.ศ. 2557-2559) ในระดับหนึ่งเนื่องจากจำนวนโครงการในแผนพัฒนามีจำนวนมากแต่มีข้อจำกัดในด้านงบประมาณที่มีไม่เพียงพอที่จะตอบสนองต่อความต้องการของประชาชน

### 3.3 การประเมินประสิทธิผลของแผนพัฒนาประจำปีในเชิงคุณภาพ

การจัดทำแผนพัฒนาขององค์การบริหารส่วนตำบล ที่ผ่านมานั้นได้กำหนดไว้หลายด้านและแต่ละด้านคำนึงถึงปัญหาและความต้องการของประชาชนในเขตองค์การบริหารส่วนตำบลเป็นหลัก โดยการจัดทำแผนงาน/โครงการซึ่งเกิดจากกระบวนการมีส่วนร่วมของประชาชน ร่วมคิด ร่วมทำ ร่วมแสดงความคิดเห็นในระดับชุมชน หมู่บ้าน โดยเรียงลำดับความสำคัญก่อน-หลัง เอาไว้ จากการที่องค์การบริหารส่วนตำบลได้ดำเนินการไปแล้ว ในปีที่ผ่านมาปรากฏว่าการดำเนินการยังไม่สามารถแก้ไขปัญหาความต้องการของประชาชนในพื้นที่ได้เท่าที่ควร เนื่องจากงบประมาณขององค์การบริหารส่วนตำบลมีจำกัดและมักจะมีปัญหาอื่นๆ ทำให้องค์การบริหารส่วนตำบลไม่สามารถดำเนินการได้ตามเป้าหมายที่กำหนดไว้ดังนี้

#### **ด้านทรัพยากรมนุษย์**

- การปรับเปลี่ยนพฤติกรรมสร้างภูมิคุ้มกันให้เยาวชน
- การสร้างครอบครัวอบอุ่น
- การดูแลสุขภาพผู้สูงอายุ

#### **ด้านการคมนาคมทางบก/ทางน้ำ สาธารณูปโภค และสาธารณูปการ**

- การคมนาคม ขนส่งไม่สะดวก สภาพถนนส่วนใหญ่เป็นถนนหินลูกรังในช่วงฤดูร้อน  
ถนนเป็นฝุ่นละออง ในฤดูฝน ถนนเป็นหลุม เป็นบ่อ น้ำท่วมขัง
- ปัญหาน้ำท่วมในช่วงฤดูฝน และขาดแคลนน้ำในฤดูร้อน
- ระบบไฟฟ้าสาธารณะไม่ทั่วถึง
- ระบบไฟฟ้าเพื่อการเกษตรไม่ทั่วถึง
- ระบบประปาส่วนภูมิภาคและประปาหมู่บ้านไม่ทั่วถึง

#### **ด้านการเศรษฐกิจ**

- ประชาชนว่างงาน แรงงานไร้ฝีมือ บุคคลที่จบการศึกษามุ่งเข้าทำงานในเมือง
- ขาดการรวมกลุ่มในเชิงการผลิตและกำหนดราคาในการขายผลผลิต
- ขาดแคลนเงินทุนและเกษตรกรมีหนี้สิน
- ขาดการสนับสนุนให้เกษตรกรประกอบอาชีพเสริม
- การผลิตภาคการเกษตรไม่สามารถพึ่งตนเองได้

#### **ด้านการบริหารจัดการบ้านเมืองที่ดี**

- การบูรณาการที่สาธารณะเพื่อการเพาะปลูก
- ขาดความร่วมมือจากประชาชนในการอนุรักษ์ทรัพยากรธรรมชาติสิ่งแวดล้อม
- ประชาชนขาดจิตสำนึกในการใช้ประโยชน์จากทรัพยากรธรรมชาติ ใช้ทรัพยากรไม่คุ้มค่า
- ขาดระบบการบริหารจัดการด้านขยะ มูลฝอยและสิ่งปฏิกูล
- ปัญหาสิ่งแวดล้อมในบริเวณบ้านเรือนและชุมชน/ตลาด
- ขาดความสามัคคีในกลุ่มฯ องค์กรประชาชน

- เงินงบประมาณไม่เพียงพอในการบริหารจัดการให้เป็นไปตามแผนงาน/โครงการ



## ส่วนที่ 3

### ยุทธศาสตร์องค์การบริหารส่วนตำบลกุสุมาลย์

#### 1. ความสัมพันธ์ระหว่างแผนพัฒนาระดับมหภาค

##### 1.1 ทิศทางยุทธศาสตร์ชาติระยะ 20 ปี(พ.ศ.2560-2579)

วิสัยทัศน์ : “ประเทศมีความมั่นคง มั่งคั่ง ยั่งยืน เป็นประเทศพัฒนาแล้ว ด้วยการพัฒนาตามปรัชญาของเศรษฐกิจพอเพียง”

##### สาระสำคัญ

##### ความมั่นคง

1) การมีความมั่นคงปลอดภัย จากภัยและการเปลี่ยนแปลงทั้งภายในประเทศและภายนอกในทุกระดับทั้งระดับประเทศ สังคม ชุมชน ครัวเรือน และปัจเจกบุคคลและมีความมั่นคงในทุกมิติ ทั้งมิติเศรษฐกิจ สังคม สิ่งแวดล้อม และการเมือง

2) ประเทศ มีความมั่นคงในเอกราชและอธิปไตยมีสถาบันชาติ ศาสนา พระมหากษัตริย์ที่เข้มแข็งเป็นศูนย์กลางและเป็นที่ยึดเหนี่ยวจิตใจของประชาชน ระบบการเมืองที่มั่นคงเป็นกลไกที่นำไปสู่การบริหารประเทศที่ต่อเนื่องและโปร่งใสตามหลักธรรมาภิบาล

3) สังคมมีความปรองดองและความสามัคคี สามารถผนึกกำลังเพื่อพัฒนาประเทศ ชุมชน มีความเข้มแข็ง ครอบครัวยุคใหม่มีความอบอุ่น

4) ประชาชน มีความมั่นคงในชีวิตมีงานและรายได้ที่มั่นคงพอเพียงกับการดำรงชีวิตที่มีที่อยู่อาศัย และ ความปลอดภัยในชีวิตและทรัพย์สิน

5) ฐานทรัพยากรและสิ่งแวดล้อม มีความมั่นคงของอาหาร พลังงาน และน้ำ

##### ความมั่งคั่ง

1) ประเทศไทยมีการขยายตัวของเศรษฐกิจอย่างต่อเนื่อง ยกกระดับเป็นประเทศในกลุ่มประเทศรายได้สูง ความเหลื่อมล้ำของการพัฒนาลดลง ประชากรได้รับผลประโยชน์จากการพัฒนาอย่างเท่าเทียมกันมากขึ้น

2) เศรษฐกิจมีความสามารถในการแข่งขันสูง สามารถสร้างรายได้ทั้งจากภายในและภายนอกประเทศสร้างฐานเศรษฐกิจและสังคมแห่งอนาคต และเป็นจุดสำคัญของการเชื่อมโยงในภูมิภาคทั้งการคมนาคมขนส่ง การผลิต การค้า การลงทุน และการทำธุรกิจ มีบทบาทสำคัญในระดับภูมิภาคและระดับโลก เกิดสายสัมพันธ์ทางเศรษฐกิจและการค้าอย่างมีพลัง

3) ความสมบูรณ์ในทุนที่จะสามารถสร้างการพัฒนาต่อเนื่อง ได้แก่ ทุนมนุษย์ ทุนทางปัญญา ทุนทางการเงิน ทุนที่เป็นเครื่องมือเครื่องจักร ทุนทางสังคม และทุนทรัพยากรธรรมชาติและสิ่งแวดล้อม

##### ความยั่งยืน

1) การพัฒนาที่สามารถสร้างความเจริญ รายได้ และคุณภาพชีวิตของประชาชนให้เพิ่มขึ้นอย่างต่อเนื่อง ซึ่งเป็นการเจริญเติบโตของเศรษฐกิจที่ไม่ใช่

ทรัพยากรธรรมชาติเกินพอดีไม่สร้างมลภาวะต่อสิ่งแวดล้อมจนเกินความสามารถในการรองรับและเยียวยาของระบบนิเวศน์

2) การผลิตและการบริโภคเป็นมิตรกับสิ่งแวดล้อม และสอดคล้องกับกฎระเบียบของประชาคมโลกซึ่งเป็นที่ยอมรับร่วมกัน ความอุดมสมบูรณ์ของทรัพยากรธรรมชาติ และสิ่งแวดล้อมมีคุณภาพดีขึ้น คนมีความรับผิดชอบต่อสังคม มีความเอื้ออาทร เสียสละ เพื่อผลประโยชน์ส่วนร่วม

3) มุ่งประโยชน์ส่วนรวมอย่างยั่งยืนให้ความสำคัญกับการมีส่วนร่วมของประชาชนทุกภาคส่วน เพื่อการพัฒนาในทุกระดับอย่างสมดุล มีเสถียรภาพ และยั่งยืน

4) ประชาชนทุกภาคส่วนในสังคมยึดถือและปฏิบัติตามปรัชญาเศรษฐกิจพอเพียง ยุทธศาสตร์ มียุทธศาสตร์ในการดำเนินการ **6 ยุทธศาสตร์ ดังนี้**  
**ยุทธศาสตร์ที่ 1 ด้านความมั่นคง**

1) เสริมสร้างความมั่นคงของสถาบันหลักของชาติ และการปกครองระบอบประชาธิปไตย อันมีพระมหากษัตริย์ ทรงเป็นประมุข สร้างจิตสำนึกของคนในชาติให้มีความจงรักภักดี และธำรงรักษาสถาบันชาติ ศาสนา พระมหากษัตริย์

2) ปฏิรูปกลไกการบริหารประเทศ ขจัดคอร์รัปชั่น สร้างความเป็นธรรม ลดความเหลื่อมล้ำกระจายอำนาจ และสร้างเชื่อมั่นในกระบวนการยุติธรรม

3) ป้องกันและแก้ไขการก่อความไม่สงบในจังหวัดแดนภาคใต้ เน้นเสริมสร้างกระบวนการสันติสุขและแนวทางสันติวิธี ขจัดความขัดแย้ง ลดความรุนแรง ตามแนวทาง “เข้าใจ เข้าถึง พัฒนา”

4) บริหารจัดการความมั่นคงชายแดนและชายฝั่งทะเล เสริมสร้างความสัมพันธ์ด้านวัฒนธรรมเร่งรัดจัดทำหลักเขตแดน แก้ไขปัญหาพื้นที่ทับซ้อน และปัญหาการลักลอบเข้าเมืองทั้งระบบ

5) พัฒนาระบบ กลไก มาตรการและความร่วมมือระหว่างประเทศทุกระดับ รักษาคุณภาพของความสัมพันธ์กับประเทศมหาอำนาจ เพื่อรักษาผลประโยชน์ของชาติ สามารถป้องกันและแก้ไขปัญหาภัยคุกคามข้ามชาติ ลดผลกระทบจากภัยก่อการร้าย และเสริมสร้างความมั่นคงทางเทคโนโลยีสารสนเทศและไซเบอร์

6) พัฒนาเสริมสร้างศักยภาพการผนึกกำลังป้องกันประเทศและกองทัพ พัฒนาระบบกำลังและยุทธศาสตร์ที่เหมาะสม พัฒนาระบบงานข่าวกรองให้มีประสิทธิภาพ พร้อมสร้างความร่วมมือกับประเทศเพื่อนบ้านและมิตรประเทศ รวมทั้งมีส่วนร่วมในการรักษาสันติภาพในกรอบสหประชาชาติ

7) พัฒนาระบบการเตรียมพร้อมแห่งชาติ รักษาความมั่นคงของฐานทรัพยากรธรรมชาติ สิ่งแวดล้อม และการปกป้องรักษาผลประโยชน์แห่งชาติทางทะเล รวมทั้งเสริมสร้างความมั่นคงทางอาหาร พลังงาน และน้ำ

8) ปรับกระบวนการทำงานของกลไกที่เกี่ยวข้องจากแนวตั้งสู่แนวระนาบมากขึ้น กำหนดการบริหารจัดการที่ครบวงจรและยั่งยืน/พัฒนาปรับปรุงกฎหมายให้เอื้อต่อการดำเนินงาน และให้ความสำคัญกับการติดตามประเมินผลอย่างเป็นระบบ

## ยุทธศาสตร์ที่ 2 การสร้างความสามารถในการแข่งขัน

### 1) สมรรถนะทางเศรษฐกิจ

- รักษาเสถียรภาพทางเศรษฐกิจและสร้างความเชื่อมั่น โดยดำเนินนโยบายการคลังและการเงินให้มีความสอดคล้องกัน รักษาวินัยการเงินการคลังและเสถียรภาพของอัตราแลกเปลี่ยน และสร้างความเชื่อมั่นในต่างประเทศ พัฒนาระบบการเงินของประเทศให้มีประสิทธิภาพและสามารถให้บริการประชาชนทุกระดับ เพื่อส่งเสริมความสามารถในการแข่งขันภาคธุรกิจ และโอกาสในการเข้าถึงแหล่งเงินทุนของประชาชน
- ส่งเสริมการค้าและการลงทุน ทั้งภาครัฐและเอกชน ให้สอดคล้องกับยุทธศาสตร์ประเทศและยุทธศาสตร์จังหวัดที่สะท้อนความต้องการและศักยภาพของพื้นที่ และให้อยู่บนการแข่งขันที่เป็นธรรม และมีความรับผิดชอบต่อสังคม
- พัฒนาประเทศสู่ความเป็นชาติการค้า โดยใช้ฐานเศรษฐกิจดิจิทัล และการพัฒนานวัตกรรม ปรับปรุงประสิทธิภาพการทำธุรกิจของผู้ประกอบการ ขจัดอุปสรรค และอำนวยความสะดวกทางด้านโครงสร้างและระบบ ด้านปัจจัยสนับสนุน และด้านบุคลากร

### 2) พัฒนาภาคการผลิตและบริการ

#### ภาคเกษตร

- เสริมสร้างฐานการผลิตการเกษตรให้เข้มแข็งและยั่งยืน
- เพิ่มขีดความสามารถในการแข่งขันของภาคเกษตร
- ส่งเสริมเกษตรกรรายย่อยให้ปรับไปสู่รูปแบบเกษตรยั่งยืนที่เป็นมิตรกับสิ่งแวดล้อมและรวมกลุ่มเกษตรกรในการพัฒนาอาชีพ
- พัฒนาสินค้าเกษตรและอาหารที่มีศักยภาพในการแข่งขัน

#### ภาคอุตสาหกรรม

- พัฒนาอุตสาหกรรมศักยภาพ

#### ภาคบริการ

- สร้างรายได้จากการท่องเที่ยว
- ผลักดันประเทศไทยสู่การเป็นศูนย์กลางการให้บริการสุขภาพ
- ส่งเสริมธุรกิจบริการที่มีศักยภาพ

#### พัฒนาผู้ประกอบการ/เศรษฐกิจชุมชน

- พัฒนาทักษะและองค์ความรู้ของผู้ประกอบการไทย ในการสร้างสรรค์สินค้าและบริการรูปแบบใหม่ให้มีจุดเด่น เพื่อตอบสนองความต้องการของตลาด และก้าวทันต่อกระแสการเปลี่ยนแปลงของสังคมโลก ตลอดจนส่งเสริมสถาบันการศึกษาในท้องถิ่น ให้เป็นแหล่งรวบรวมและศึกษาเกี่ยวกับภูมิปัญญาชาวบ้านในการพัฒนาผลิตภัณฑ์ที่มีความเป็นเอกลักษณ์ และพัฒนาผลิตภัณฑ์ให้มีความหลากหลายเพื่อสนองตอบผู้บริโภคทุกระดับ

และรณรงค์ส่งเสริมประชาสัมพันธ์ให้ผู้ประกอบการเห็นความสำคัญในการสร้างเครื่องหมายการค้าของตนเอง และสร้างภาพลักษณ์สินค้าไทยให้เป็นที่ยอมรับของคนทั่วโลกสนับสนุนผู้ประกอบการเดิมให้สามารถปรับตัวและเตรียมความพร้อมสำหรับรูปแบบการดำเนินธุรกิจใหม่ ๆ และมาตรการทางการค้าในรูปแบบต่าง ๆ

- พัฒนาและยกระดับผลิตภาพแรงงาน เพื่อส่งเสริมขีดความสามารถในการแข่งขันของประเทศ
- พัฒนาวิสาหกิจขนาดกลางและขนาดย่อมสู่สากล ให้มีการรวมกลุ่มคลัสเตอร์ที่เข้มแข็งเพื่อเป็นพลังขับเคลื่อนเศรษฐกิจไทยด้วยการพัฒนาปัจจัยแวดล้อมให้เอื้อต่อการดำเนินธุรกิจ และเสริมสร้างขีดความสามารถในการแข่งขันส่งเสริมการพัฒนาต่อยอดอุตสาหกรรมและบริการเพื่อเข้าสู่การเป็นศูนย์กลางการผลิตบริการและอุตสาหกรรมดิจิทัล
- ยกระดับศักยภาพของสินค้าหนึ่งตำบลหนึ่งผลิตภัณฑ์ (OTOP) ไทยให้ก้าวไกลสู่สากล และกลุ่มประชาชน/เกษตรกรในชุมชน ให้เป็นฐานรากสำคัญในการพัฒนาเศรษฐกิจและสังคม

#### **การพัฒนาพื้นที่เศรษฐกิจพิเศษและเมือง**

- เขตเศรษฐกิจพิเศษชายแดน พัฒนาเป็นฐานการผลิตใหม่ กระจายกิจกรรมเศรษฐกิจและความเจริญสู่ภูมิภาค สร้างความมั่นคงในพื้นที่ชายแดน เชื่อมโยงกับประเทศเพื่อนบ้านทั้งในด้านการผลิตร่วมและช่องทางการตลาดร่วมกัน
- พื้นที่เศรษฐกิจบริเวณชายฝั่งทะเลตะวันออก พัฒนาเป็นฐานการผลิตที่ใช้เทคโนโลยีสูงมีบริการทันสมัย ใช้ทรัพยากรอย่างประหยัด เป็นมิตรต่อสิ่งแวดล้อมและชุมชน
- พื้นที่เมืองศูนย์กลางความเจริญ พัฒนาเป็นเมืองที่มีประสิทธิภาพ ปลอดภัย และน่าอยู่ใช้พลังงานและทรัพยากรอย่างประหยัด จัดการสิ่งแวดล้อมเมืองอย่างเหมาะสม รองรับกิจกรรมทางเศรษฐกิจที่มีอนาคต มีระบบรางเชื่อมโยงเมืองศูนย์กลางความเจริญทั่วประเทศ บริหารจัดการโดยองค์กรปกครองส่วนท้องถิ่นที่มีขีดความสามารถสูง

#### **การลงทุนพัฒนาโครงสร้างพื้นฐาน**

- ด้านการขนส่ง ปรับเปลี่ยนรูปแบบการขนส่งสินค้าทางถนนสู่การขนส่งที่ต้นทุนต่ำรวมทั้งพัฒนาโครงสร้างพื้นฐานและสิ่งอำนวยความสะดวกในการเดินทางและขนส่งไปสู่เมืองศูนย์กลางของภูมิภาคทั่วประเทศ และเชื่อมโยงกับประเทศเพื่อนบ้าน และพัฒนาอุตสาหกรรมระบบราง และอุตสาหกรรมซ่อมบำรุงอากาศยานและการผลิตชิ้นส่วนอากาศยาน เพื่อสร้างฐานอุตสาหกรรมใหม่ของประเทศ
- ด้านความมั่นคงทางพลังงาน พัฒนาให้มีความมั่นคงในราคาที่เหมาะสม โดยกระจายประเภทเชื้อเพลิง ส่งเสริมพลังงานทดแทนตามศักยภาพราย

พื้นที่ อาศัยความก้าวหน้าทางเทคโนโลยีเพื่อเสริมสร้างศักยภาพด้านพลังงาน พึ่งพาตนเองได้อย่างยั่งยืน และนำไปสู่การสร้างอุตสาหกรรมที่จะเป็นฐานเศรษฐกิจใหม่ของประเทศ รวมทั้งเชื่อมโยงแหล่งพลังงานกับประเทศในอาเซียน

- ด้านระบบเทคโนโลยีสารสนเทศและการสื่อสาร (ICT) เน้นการพัฒนาโครงสร้างพื้นฐาน ICT ที่เป็นอินเทอร์เน็ตความเร็วสูงให้ทันสมัยและกระจายทั่วถึง พัฒนาบุคลากรให้มีความรู้ความสามารถและเชี่ยวชาญระดับมาตรฐานสากล เพิ่มขีดความสามารถของอุตสาหกรรม ICT และใช้ ICT ในการสร้างนวัตกรรมบริการภาครัฐแบบบูรณาการ ประยุกต์ ICT เพื่อสร้างความเข้มแข็งของภาคการผลิต การศึกษา และพาณิชย์อิเล็กทรอนิกส์
- ด้านการวิจัยและพัฒนา เพิ่มสัดส่วนค่าใช้จ่ายวิจัยและพัฒนาไม่น้อยกว่าร้อยละ 3 โดยมีสัดส่วนรัฐต่อเอกชน 20:80 สนับสนุนวิจัยที่มุ่งเป้าตอบสนองความต้องการในการพัฒนาประเทศเพิ่มจำนวนบุคลากรด้านวิจัยและพัฒนาเป็น 70 คนต่อประชากร 10,000 คน

#### **การเชื่อมโยงกับภูมิภาคและเศรษฐกิจโลก**

- สร้างความเป็นหุ้นส่งการพัฒนา กับประเทศในอนุภูมิภาค ภูมิภาค และนานาชาติ ทั้งในระดับทวิภาคี และพหุภาคี เพื่อส่งเสริมความมั่นคง เพื่อสร้างความเจริญก้าวหน้าและลดความเหลื่อมล้ำอย่างยั่งยืนร่วมกัน
- ส่งเสริมให้ประเทศไทยเป็นฐานของการประกอบธุรกิจ การให้บริการทางการศึกษา การให้บริการด้านการเงิน การให้บริการด้านสุขภาพ การให้บริการด้านโลจิสติกส์ และการลงทุนเพื่อการวิจัยและพัฒนา รวมทั้งเป็นฐานความร่วมมือในเอเชีย
- ส่งเสริมและสนับสนุนการลงทุนและการดำเนินธุรกิจของนักลงทุนและผู้ประกอบการไทยในต่างประเทศ
- ส่งเสริมความร่วมมือกับภูมิภาคและนานาชาติ ในการสร้างความมั่นคงด้านพลังงาน ด้านอาหาร ด้านสิ่งแวดล้อม และการบริหารจัดการภัยพิบัติในรูปแบบต่างๆ รวมทั้งการป้องกันภัยในทุกรูปแบบ
- ส่งเสริมบทบาทการเป็นผู้ประสานประโยชน์ในการเชื่อมโยงและถ่วงดุลระหว่างกลุ่มอำนาจต่างๆ และแก้ไขปัญหาคความแตกต่างทางเศรษฐกิจของประเทศในภูมิภาค โดยการดำรงความสัมพันธ์ที่ดีกับประเทศและองค์กรระหว่างประเทศทั้งในและนอกภูมิภาคอย่างต่อเนื่อง บนหลักของการรักษาคุณภาพของการปฏิสัมพันธ์กับกลุ่มมหาอำนาจต่างๆ
- เพิ่มบทบาทและการมีส่วนร่วมของไทยในองค์การระหว่างประเทศ ในการผลักดันการพัฒนาในอนุภูมิภาคและภูมิภาค รวมทั้งประเทศกำลังพัฒนาในภูมิภาคอื่นๆ และให้ความช่วยเหลือทั้งในด้านการเงินและทางเทคนิคกับ

ประเทศกำลังพัฒนาในการพัฒนาความเชื่อมโยงทางเศรษฐกิจสังคม และการพัฒนาทุนมนุษย์

- สนับสนุนการเปิดเสรีทางการค้า ทั้งในระดับทวิภาคี ภูมิภาค และพหุภาคี และส่งเสริมการค้ากับกลุ่มประเทศกำลังพัฒนาในภูมิภาคเดียวกัน (Intra-Regional Trade) มากขึ้น เร่งรัดการใช้ประโยชน์จากข้อตกลงที่มีผลบังคับใช้แล้ว ตลอดจนใช้โอกาสจากการเปิดเสรีการค้าและการลงทุน รวมทั้งวางแนวทางป้องกันผลกระทบที่อาจเกิดขึ้น
- สร้างองค์ความรู้ด้านการต่างประเทศ และให้ความรู้ความเข้าใจการต่างประเทศและผลประโยชน์ที่มีต่อการพัฒนาประเทศต่อภาคส่วนต่างๆ และสาธารณชนไทย รวมทั้งดำเนินการเชิงรุกในการสร้างความเข้าใจ ความเชื่อมั่น และภาพลักษณ์ที่ดีและศักยภาพทางเศรษฐกิจและด้านอื่นๆ ของประเทศไทย

### **ยุทธศาสตร์ที่ 3 การพัฒนาและเสริมสร้างศักยภาพคน**

- 1) การพัฒนาศักยภาพคนตลอดช่วงชีวิตให้สนับสนุนการเจริญเติบโตของประเทศ โดยพัฒนาเริ่มตั้งแต่ในครรภ์และต่อเนื่องไปตลอดช่วงชีวิต ได้แก่ (1) ช่วงการตั้งครรภ์/แรกเกิด/ปฐมวัย (2) วัยเรียน (3) วัยรุ่น/นักศึกษา (4) วัยแรงงาน และ (5) วัยผู้สูงอายุ
- 2) ยกกระดับคุณภาพการศึกษาและการเรียนรู้ ให้มีคุณภาพเท่าเทียมและทั่วถึง โดยการปฏิรูปโครงสร้างและระบบบริหารจัดการการศึกษาในทุกๆ ระดับ การเข้าถึงการศึกษาอย่างเท่าเทียมและทั่วถึงและการยกระดับสถาบันการศึกษาในสาขาที่มีความเชี่ยวชาญสู่ความเป็นเลิศ ปฏิรูประบบการคลัง ด้านการศึกษา เพื่อเพิ่มคุณภาพและประสิทธิภาพการจัดการศึกษา ส่งเสริมการมีส่วนร่วมจากภาคเอกชนในการจัดการศึกษา ปรับระบบการผลิตและพัฒนาครูผู้สอน พัฒนาระบบการประเมินและการรับรองคุณภาพรวมทั้งให้มีการปฏิบัติรูปแบบการเรียนรู้อิง
- 3) การสร้างเสริมให้คนมีสุขภาวะที่ดี โดยมุ่งเน้นการป้องกันและควบคุมปัจจัยที่คุกคามสุขภาพการพัฒนาสภาพแวดล้อมที่เอื้อต่อสุขภาพ การส่งเสริมรูปแบบการดำเนินชีวิตที่สนับสนุนการมีสุขภาพกายและจิตที่ดี สร้างและเผยแพร่ความรู้ด้านสุขภาพเพื่อนำไปสู่การปรับเปลี่ยนพฤติกรรมสุขภาพ พัฒนารูปแบบการกีฬาเพื่อสุขภาพที่เหมาะสมกับแต่ละช่วงวัย
- 4) การสร้างคามอยู่ดีมีสุขของครอบครัวไทย เสริมสร้างศักยภาพและบทบาทหน้าที่ของสถาบันครอบครัวในการบ่มเพาะ วางรากฐานการพัฒนาจิตใจให้เข้มแข็ง มีคุณธรรม จริยธรรม ความซื่อสัตย์ สุจริต จิตสำนึกสาธารณะ ควบคู่ไปกับการสร้างค่านิยมหลักของไทยให้สมาชิกในครอบครัว สร้างความอบอุ่นและมั่นคงให้สมาชิกในครอบครัว

### **ยุทธศาสตร์ที่ 4 การสร้างโอกาสความเสมอภาคและเท่าเทียมกันทางสังคม**

- 1) การสร้างความมั่นคงและการลดความเหลื่อมล้ำทางด้านเศรษฐกิจและสังคม โดยสร้างความมั่นคงทางด้านรายได้และการออม กระจายทรัพยากรให้ทั่วถึงเป็นธรรมทั้งในด้านบริการสาธารณสุขขั้นพื้นฐาน ฐานทรัพยากรต่างๆ โดยเฉพาะในกลุ่มผู้มีรายได้น้อยและกลุ่มด้อยโอกาส ความเป็นธรรมในการเข้าถึงกระบวนการยุติธรรม
- 2) การพัฒนาระบบบริการและระบบบริหารจัดการสุขภาพ บูรณาการระบบหลักประกันสุขภาพภาครัฐ 3 กองทุน เพื่อให้เกิดความเป็นเอกภาพในการบริหารจัดการ และลดความเหลื่อมล้ำในระบบหลักประกันสุขภาพ การส่งเสริมการอภิบาลระบบสุขภาพในลักษณะเครือข่าย รวมทั้งการพัฒนารูปแบบการกีฬาเพื่อสุขภาพ
- 3) การสร้างสภาพแวดล้อมและนวัตกรรมที่เอื้อต่อการดำรงชีวิตในสังคมสูงวัย โดยเตรียมการด้านโครงสร้างพื้นฐานและสิ่งแวดล้อมที่เอื้อต่อผู้สูงอายุและผู้ด้อยโอกาส
- 4) การสร้างความเข้มแข็งของสถาบันทางสังคมและทุนทางวัฒนธรรมและความเข้มแข็งของชุมชน โดยการฟื้นฟูบทบาทสถาบันศาสนา การธำรงรักษาวัฒนธรรมและขนบธรรมเนียมประเพณีเพื่อเป็นฐานรากที่เข้มแข็งในสังคม ตลอดจนการเสริมเสริมความเข้มแข็งของชุมชนเพื่อให้ชุมชนสามารถจัดการตนเองได้อย่างยั่งยืน
- 5) พัฒนาการสื่อสารมวลชนให้เป็นกลไกในการสนับสนุนการพัฒนา ส่งเสริมจรรยาบรรณของสื่อมวลชน มีการปรับปรุงระบบตรวจสอบสื่อ มีการกำหนดบทลงโทษ และพัฒนาภาคประชาชนให้มีความรู้เท่าทันสื่อโดยเฉพาะสื่อออนไลน์

### **ยุทธศาสตร์ที่ 5 การสร้างการเติบโตบนคุณภาพชีวิตที่เป็นมิตรต่อสิ่งแวดล้อม**

- 1) จัดระบบอนุรักษ์ พื้นฟูและป้องกันการทำลายทรัพยากรธรรมชาติ
  - ปกป้องรักษาและฟื้นฟูทรัพยากรป่าไม้ ดำเนินการปราบปรามและป้องกันการบุกรุกทำลายป่าอย่าง

#### **เข้มงวด**

- ส่งเสริมการปลูกป่าเศรษฐกิจ บริหารจัดการการใช้ประโยชน์ที่ดินในพื้นที่ป่าไม้บนพื้นฐานให้คนและชุมชนสามารถอยู่กับป่าได้ และส่งเสริมแนวทางประเมินมูลค่าการให้บริการของระบบนิเวศและสร้างรายได้จากการอนุรักษ์
  - วางระบบป้องกันการกัดเซาะชายฝั่ง
  - เสริมสร้างความเข้มแข็งและความร่วมมือในภูมิภาคอาเซียนด้านการจัดการทรัพยากรธรรมชาติและ

#### **สิ่งแวดล้อมอย่างยั่งยืน**

- 2) วางระบบบริหารจัดการน้ำให้มีประสิทธิภาพ

- เน้นการปรับระบบการบริหารจัดการอุทกภัยอย่างบูรณาการ ให้มีแหล่งน้ำกักเก็บน้ำต้นทุนและแหล่งชะลอน้ำที่เพียงพอ เพิ่มขีดความสามารถในการเก็บกักน้ำและเพิ่มประสิทธิภาพการระบายน้ำและการผันน้ำ และการพัฒนาคลังข้อมูลระบบพยากรณ์ และการเตือนภัย และแผนงานเผชิญเหตุเฉพาะพืชที่ตลอดจนการปรับปรุงองค์กรและกฎหมาย รวมทั้งการสร้างการมีส่วนร่วมในการบริหารจัดการน้ำ

- พัฒนาและใช้พลังงานที่เป็นมิตรกับสิ่งแวดล้อม
- ลดการปล่อยก๊าซเรือนกระจก
- เพิ่มประสิทธิภาพการใช้พลังงาน ส่งเสริมการผลิตพลังงานสะอาด
- กำหนดกฎระเบียบ และสร้างกลไกให้ทุกภาคส่วนใช้พลังงานอย่างมีประสิทธิภาพ
- สร้างความรู้ความเข้าใจให้กับประชาชนเกี่ยวกับการพัฒนาและการประหยัดพลังงานอย่างถูกต้อง

และต่อเนื่อง

### 3) พัฒนาเมืองอุตสาหกรรมเชิงนิเวศและเมืองที่เป็นมิตรกับสิ่งแวดล้อม

- พัฒนาพื้นที่อุตสาหกรรมหนาแน่นให้เป็นเมืองอุตสาหกรรมนิเวศต้นแบบ และบรรจุให้เป็น

แผนพัฒนาของจังหวัดและพื้นที่

- สนับสนุนและผลักดันให้โรงงานปฏิบัติสู่อุตสาหกรรมสีเขียว และปรับกฎระเบียบให้เอื้อต่อการพัฒนา

- เพิ่มศักยภาพเมืองด้านสิ่งแวดล้อมอย่างมีส่วนร่วม โดยเฉพาะในการเพิ่มประสิทธิภาพการจัดการของเสีย

- เพิ่มพื้นที่สีเขียวเพื่อเป็นแหล่งดูดซับมลพิษและเก็บกักคาร์บอน

- พัฒนาพื้นที่เพื่อเชื่อมโยงโอกาสจากอาเซียนในการพัฒนาเมืองที่เป็นมิตรกับสิ่งแวดล้อมอย่างสมดุลและยั่งยืน

### 4) การร่วมลดปัญหาโลกร้อน และปรับตัวให้พร้อมรับการเปลี่ยนแปลงสภาพภูมิอากาศ

- ลดการก่อก๊าซเรือนกระจก
- เพิ่มขีดความสามารถในการปรับตัวต่อการเปลี่ยนแปลงสภาพภูมิอากาศ
- ส่งเสริมการผลิตและบริโภคที่เป็นมิตรกับสิ่งแวดล้อม
- ป้องกัน ฝ่าระว่างและเตือนภัยพิบัติทางธรรมชาติ ส่งเสริมการทำแผน

บริหารความต่อเนื่องของธุรกิจ

### 5) ใช้เครื่องมือทางเศรษฐศาสตร์และนโยบายการคลังเพื่อสิ่งแวดล้อม

- จัดให้มีภาษีและค่าธรรมเนียมสำหรับผลิตภัณฑ์ที่ก่อให้เกิดผลกระทบต่อสิ่งแวดล้อมและค่าธรรมเนียมการจัดการมลพิษ การวางเงินประกันความเสี่ยงหรือความเสียหายต่อสิ่งแวดล้อม



- ปรับปรุงโครงสร้างภาษีเพื่อส่งเสริมการประหยัดพลังงาน การใช้พลังงานทางเลือกและอนุรักษ์สิ่งแวดล้อม

- ส่งเสริมการจัดซื้อจัดจ้าง ที่เป็นมิตรกับสิ่งแวดล้อม รวมทั้งการปรับปรุงระบบโครงสร้าง องค์กร กลไก กระบวนการยุติธรรม และกฎหมายในการบริหารจัดการทรัพยากรธรรมชาติและสิ่งแวดล้อม ให้ทันสมัยและมีประสิทธิภาพ เน้นหลักการกระจายอำนาจให้กับท้องถิ่นและการมีส่วนร่วมของประชาชน

## **ยุทธศาสตร์ที่ 6 การปรับสมดุลและพัฒนาระบบการบริหารจัดการภาครัฐ**

### **1) การปรับปรุงการบริหารจัดการรายได้และรายจ่ายของภาครัฐ**

- ปฏิรูประบบภาษีทั้งระบบ เพื่อเพิ่มรายได้ของภาครัฐและเป็นเครื่องมือในการเพิ่มขีดความสามารถในการแข่งขันและลดความเหลื่อมล้ำ

- ปฏิรูประบบการใช้จ่ายงบประมาณให้เกิดประสิทธิภาพและประสิทธิผล จัดให้มีกฎหมายที่เป็นกรอบในการบริหารการเงินการคลังภาครัฐ มีการจัดทำงบประมาณระยะปานกลางและระยะยาว เพื่อสนับสนุนการขับเคลื่อนนโยบายตามยุทธศาสตร์ชาติและแผนพัฒนาประเทศ

- มุ่งเน้นการจัดทำงบประมาณโดยยึดพื้นที่และประเด็นวาระการพัฒนาเป็นตัวตั้งและให้ประชาชนเข้ามามีส่วนร่วมในกระบวนการจัดทำงบประมาณได้มากขึ้น

### **2) ปรับปรุงบทบาทภารกิจ และโครงสร้างของหน่วยงานภาครัฐ**

- ทบทวนบทบาทภารกิจของหน่วยงานภาครัฐให้มีความเหมาะสม ถ่ายโอนงานให้ภาคส่วนอื่นเพิ่มประสิทธิภาพและผลิตภาพในการปฏิบัติราชการและสร้างความโปร่งใสในการปฏิบัติราชการ

- พัฒนาให้หน่วยงานภาครัฐเป็นองค์กรแห่งการเรียนรู้ เปิดโอกาสให้ประชาชนเข้ามามีส่วนร่วมในการดำเนินงานของหน่วยงานภาครัฐ ตอบสนองความต้องการของประชาชนตามหลักการบริหารกิจการบ้านเมืองที่ดีเพื่อสร้างความเชื่อมั่นศรัทธาในการบริหารราชการแผ่นดิน

### **3) การวางระบบบริหารงานราชการแบบบูรณาการ**

- พัฒนารูปแบบและวิธีการทำงานของภาครัฐในระดับต่างๆ ระหว่างราชการบริหารส่วนกลาง ส่วนภูมิภาค และส่วนท้องถิ่น โดยเน้นการยึดพื้นที่เป็นหลัก และปรับปรุงการจัดสรรงบประมาณให้เป็นแบบยึดพื้นที่เป็นตัวตั้ง รวมทั้งวางเงื่อนไขการจัดสรรงบประมาณให้กระทรวง/กรม ต้องสนับสนุนการขับเคลื่อนแผนพัฒนาจังหวัด/กลุ่มจังหวัดในสัดส่วนวงเงินงบประมาณที่เหมาะสม

### **4) การพัฒนาระบบบริหารจัดการกำลังคนและพัฒนาบุคลากรภาครัฐ**

- วางแผนกำลังคนเชิงยุทธศาสตร์ ให้มีความเหมาะสม ไม่เป็นภาระต่องบประมาณประเทศ

- สรรหา และจูงใจให้คนรุ่นใหม่ที่มีขีดสมรรถนะสูงเข้ามาสู่ระบบราชการไทย สนับสนุนให้มีการเปลี่ยน

บุคลากรระหว่างภาครัฐและภาคเอกชน

- เสริมสร้างระบบคุณธรรมและวางมาตรการที่เหมาะสมในการแต่งตั้ง โยกย้าย

#### 5) การต่อต้านการทุจริตและประพฤติมิชอบ

- ส่งเสริมสนับสนุนให้ภาคีองค์กรภาคเอกชน ภาคประชาสังคม ชุมชนและประชาชนและเครือข่าย

ต่างๆ สอดส่องเฝ้าระวัง ตรวจสอบ หรือต่อต้านการทุจริตและประพฤติมิชอบของบุคลากรภาครัฐ วางมาตรการคุ้มครองพยานและผู้ที่เกี่ยวข้อง

- พัฒนาระบบตรวจสอบสาธารณะและผู้ตรวจสอบอิสระจากภายนอก ที่ผ่านการฝึกอบรมเข้ามา

ดำเนินการตรวจสอบการจัดซื้อจัดจ้างของทางราชการ

#### 6) การพัฒนาระบบการให้บริการประชาชนของหน่วยงานภาครัฐ

- พัฒนางานบริการของภาครัฐสู่ความเป็นเลิศ เพื่อสนองตอบความต้องการของผู้รับบริการ

- พัฒนาศูนย์กลางการให้บริการด้วยระบบ e-service และการจัดหา web-portal จัดทำฐานข้อมูล

งานบริการที่มีประสิทธิภาพ ให้ประชาชนเข้าถึงการให้บริการของรัฐได้โดยสะดวก

- ยกกระดับประสิทธิภาพการให้บริการ การให้บริการ online ผ่านทางเว็บไซต์ และโทรศัพท์มือถือ

#### 7) การปรับปรุงแก้ไข กฎหมาย และระเบียบ ข้อบังคับที่ล้าสมัย

- การปรับปรุงกฎหมาย ระเบียบ และข้อบังคับให้เอื้ออำนวยต่อการบริหาร

ราชการแผ่นดิน การประกอบธุรกิจ ข้อตกลงระหว่างประเทศและการแข่งขันระหว่างประเทศ

- เพิ่มศักยภาพหน่วยงานภาครัฐที่มีหน้าที่ให้ความเห็นทางกฎหมายให้สามารถปฏิบัติงาน ได้อย่างรวดเร็ว สามารถให้ความช่วยเหลือภาคเอกชนและประชาชนได้

## 1.2 ทิศทางของแผนพัฒนาเศรษฐกิจและสังคมแห่งชาติ ฉบับที่ 12

### 1) กรอบวิสัยทัศน์แผนพัฒนาเศรษฐกิจและสังคมแห่งชาติ ฉบับที่ 12

จากสถานะของประเทศและบริบทการเปลี่ยนแปลงต่างๆ ที่ประเทศกำลังประสบอยู่ ทำให้การกำหนดวิสัยทัศน์แผนพัฒนาฯ ฉบับที่ 12 ยังคงมีความต่อเนื่องจากวิสัยทัศน์แผนพัฒนาฯ ฉบับที่ 11 และกรอบหลักการของการวางแผนที่น้อมนำและประยุกต์ใช้หลักปรัชญาของเศรษฐกิจพอเพียง ยึดคนเป็นศูนย์กลางของการพัฒนาอย่างมีส่วนร่วม การพัฒนาที่ยึดหลักสมดุล ยั่งยืน โดยวิสัยทัศน์ของการพัฒนาในแผนพัฒนาฯ ฉบับที่ 12 ต้องให้ความสำคัญกับการกำหนดทิศทางการพัฒนาที่มุ่งสู่การเปลี่ยนแปลง

ผ่านประเทศไทยจากประเทศที่มีรายได้ปานกลางไปสู่ประเทศที่มีรายได้สูง มีความมั่นคง และยั่งยืน สังคมอยู่ร่วมกันอย่างมีความสุข และนำไปสู่การบรรลุวิสัยทัศน์ระยะยาว “มั่นคง มั่งคั่ง ยั่งยืน” ของประเทศ

## **2) การกำหนดตำแหน่งทางยุทธศาสตร์ของประเทศ (Country Strategic Positioning)**

เป็นการกำหนดตำแหน่งทางยุทธศาสตร์ของประเทศที่สอดคล้องกับยุทธศาสตร์ชาติที่ สศช. ได้จัดทำขึ้น ประเทศไทยเป็นประเทศรายได้สูงที่มีการกระจายรายได้อย่างเป็นธรรม เป็นศูนย์กลางด้านการขนส่งและโลจิสติกส์ของภูมิภาคสู่ความเป็นชาติการค้าและบริการ เป็นแหล่งผลิตสินค้าเกษตรอินทรีย์และเกษตรปลอดภัย แหล่งอุตสาหกรรมสร้างสรรค์และมีนวัตกรรมสูงที่เป็นมิตรต่อสิ่งแวดล้อม

### **3) เป้าหมาย**

#### **3.1) การหลุดพ้นจากกับดักประเทศรายได้ปานกลางสู่รายได้สูง**

- (1) เศรษฐกิจขยายตัวเฉลี่ยไม่ต่ำกว่าร้อยละ 5.0
- (2) ผลิตรถยนต์มวลรวมในประเทศต่อหัว(GDP Per Capita) และรายได้ประชาชาติต่อ (GDP Per Capita) ณ สิ้นแผนพัฒนาฯ ฉบับที่ 12 ในปี 2564 เพิ่มขึ้นเป็น 317,051 บาท (9,325 ดอลลาร์ สหรัฐ) และ 301,199 บาท (8,859 ดอลลาร์ สหรัฐ) ต่อคนต่อปี
- (3) ผลผลิตภาพการผลิตเพิ่มขึ้นไม่ต่ำกว่าเฉลี่ยร้อยละ 2.5 ต่อปี
- (4) การลงทุนรวมขยายตัวไม่ต่ำกว่าเฉลี่ยร้อยละ 8.0 (การขยายตัวของการลงทุนภาครัฐไม่ต่ำกว่าร้อยละ 10.0 และการลงทุนของภาคเอกชนขยายตัวไม่ต่ำกว่าเฉลี่ยร้อยละ 7.5 ในขณะที่ปริมาณการส่งออกขยายตัวเฉลี่ยไม่ต่ำกว่าร้อยละ 4.0 ต่อปี)

#### **3.2) การพัฒนาศักยภาพคนให้สนับสนุนการเจริญเติบโตของประเทศและการสร้างสังคมสูงวัยอย่างมีคุณภาพ**

- (1) ประชาชนทุกช่วงวัยมีความมั่นคงทางด้านเศรษฐกิจและสังคม (Socio-Economic Security) และมีคุณภาพชีวิตที่ดีขึ้น
- (2) การศึกษาและการเรียนรู้ได้รับการพัฒนาคุณภาพ
- (3) สถาบันทางสังคมมีความเข้มแข็งเป็นฐานรากที่เอื้อต่อการพัฒนาคน

#### **3.3) การลดความเหลื่อมล้ำในสังคม**

- (1) การกระจายรายได้มีความเท่าเทียมกันมากขึ้น
- (2) บริการทางสังคมมีคุณภาพและมีการกระจายอย่างทั่วถึง

#### **3.4) การสร้างการเจริญเติบโตทางเศรษฐกิจและสังคมที่เป็นมิตรกับสิ่งแวดล้อม**

- (1) รักษาความมั่นคงของฐานทรัพยากร สร้างสมดุลระหว่างการอนุรักษ์และการใช้ประโยชน์อย่างยั่งยืนและเป็นธรรม
- (2) ชับเคลื่อนประเทศสู่เศรษฐกิจและสังคมที่เป็นมิตรต่อสิ่งแวดล้อม

(3) เพิ่มขีดความสามารถในการรับมือภัยพิบัติและการเปลี่ยนแปลงสภาพภูมิอากาศ

(4) เพิ่มประสิทธิภาพและเสริมสร้างธรรมาภิบาลในการบริหารจัดการทรัพยากรธรรมชาติและสิ่งแวดล้อม

(5) มีการบริหารจัดการน้ำให้สมดุลระหว่างการอุปสงค์และอุปทานของน้ำ

### **3.5) การบริหารราชการแผ่นดินที่มีประสิทธิภาพ**

(1) การบริหารงานภาครัฐที่โปร่งใส เป็นธรรม มีประสิทธิภาพ และมีส่วนร่วม

(2) ขจัดการทุจริตคอร์รัปชัน

(3) มีการกระจายอำนาจที่เหมาะสม

## **4) แนวทางการพัฒนา**

**4.1) การยกระดับศักยภาพการแข่งขันและการหลุดพ้นกับดักรายได้ปานกลางสู่รายได้สูง**

**(1) การส่งเสริมด้านการวิจัยและพัฒนา** พัฒนาสถานะแวดล้อมของการพัฒนาวิทยาศาสตร์ เทคโนโลยี วิจัย และนวัตกรรม ทั้งด้านการลงทุนในการวิจัยและพัฒนา ด้านบุคลากรวิจัย ด้านโครงสร้างพื้นฐาน และด้านการบริหารจัดการ รวมทั้งสนับสนุนและผลักดันให้ผู้ประกอบการมีบทบาทหลักด้านเทคโนโลยีและนวัตกรรม ตลอดจนผลักดันงานวิจัยและพัฒนาให้ใช้ประโยชน์อย่างแท้จริงทั้งเชิงพาณิชย์และสาธารณะโดยให้ความคุ้มครองทรัพย์สินทางปัญญา

**(2) การพัฒนาผลิตภาพแรงงาน** สร้างความร่วมมือระหว่างภาครัฐและภาคเอกชนในการพัฒนากำลังคนและแรงงานให้มีทักษะความรู้และสมรรถนะที่สอดคล้องกับความต้องการของตลาดและรองรับการเปิดเสรีของประชาคมอาเซียน โดยยกระดับและพัฒนาสมรรถนะแรงงานไทยด้วยเทคโนโลยี เร่งรัดให้แรงงานทั้งระบบมีการเรียนรู้ขั้นพื้นฐานเพื่อสามารถแข่งขันในตลาดแรงงานได้ สนับสนุนให้แรงงานและปัจจัยการผลิตมีความยืดหยุ่นในการเคลื่อนย้ายระหว่างสาขาการผลิตและระหว่างพื้นที่การผลิต เพื่อให้แรงงานสามารถเคลื่อนย้ายไปสู่สาขาการผลิตที่มีผลิตภาพการผลิตสูงสุด และสนับสนุนให้ผู้ประกอบการในภาคอุตสาหกรรมและบริการจัดทำกรอบคุณวุฒิวิชาชีพและมาตรฐานฝีมือแรงงานให้เป็นมาตรฐานที่เชื่อมโยงกันเพื่อยกระดับทักษะของแรงงานไทย

**(3) การส่งเสริมผู้ประกอบการที่เข้มแข็งและพาณิชย์ดิจิทัล** พัฒนาขีดความสามารถของผู้ประกอบการให้ความยืดหยุ่น สามารถปรับตัวและดำเนินธุรกิจท่ามกลางการดำเนินนโยบายและมาตรการกีดกันทางการค้าในรูปแบบต่างๆ เพิ่มสัดส่วนความเป็นเจ้าของคนไทยและสนับสนุนให้มีการขยายตลาดที่มีแบรนด์สินค้าและช่องทางการตลาดที่เป็นของตนเองมากขึ้น ตลาดจนพัฒนาต่อยอดอุตสาหกรรมและบริการเพื่อเข้าสู่การเป็นศูนย์กลางการผลิต บริการและอุตสาหกรรมดิจิทัล

**(4) การลงทุนโครงสร้างพื้นฐาน** เร่งลงทุนและพัฒนาโครงสร้างพื้นฐานด้านการคมนาคมขนส่งเพื่อเชื่อมโยงพื้นที่เศรษฐกิจในประเทศและต่างประเทศ ทั้งการพัฒนาและปรับปรุงโครงข่ายรถไฟให้เป็นโครงข่ายหลักในการเดินทางและขนส่งของประเทศ พัฒนาโครงข่ายระบบขนส่งสาธารณะและโครงข่ายทางหลวงพิเศษระหว่างเมือง ขยายขีดความสามารถของท่าอากาศยานหลักของประเทศ พัฒนาท่าเรือที่มีศักยภาพให้เป็นท่าเรืออเล็กทรอนิกส์เต็มรูปแบบ รวมทั้งพัฒนาและปรับปรุงระบบโทรคมนาคมของประเทศ ตลอดจนสนับสนุนการพัฒนาด้านอุตสาหกรรมที่เกิดจากลงทุนด้านโครงสร้างพื้นฐาน เช่น อุตสาหกรรมซ่อมบำรุงและผลิตชิ้นส่วนอากาศยาน และอุตสาหกรรมระบบราง เป็นต้น เพื่อสร้างโอกาสทางเศรษฐกิจให้กับประเทศในการเป็นฐานการผลิตในภูมิภาคอาเซียน

**(5) การปรับโครงสร้างการผลิต** ปรับปรุงโครงสร้างการผลิตภาคเกษตร โดยการปรับเปลี่ยนจากการผลิตสินค้าเกษตรขั้นปฐมเป็นสินค้าเกษตรแปรรูปที่มีมูลค่าสูงมีคุณภาพและมาตรฐานสากล สามารถสร้างความเชื่อมโยงจากด้านวัตถุดิบกับประเทศเพื่อนบ้านและลดระดับการผลิตสินค้าขั้นปฐมที่สูญเสียขีดความสามารถในการแข่งขันลงสู่ระดับที่จำเป็นสำหรับการสร้างความมั่นคงทางด้านอาหารและพลังงาน จัดระบบการผลิตให้สอดคล้องกับศักยภาพพื้นที่และความต้องการของตลาดตั้งแต่ต้นน้ำถึงปลายน้ำทั้งด้านกายภาพและเศรษฐกิจ รวมทั้งส่งเสริมการรวมกลุ่มเกษตรกรจากกิจการเจ้าของคนเดียวเป็นการประกอบการในลักษณะสหกรณ์ ห้างหุ้นส่วน และบริษัทเพื่อให้เกิดการประหยัดจากขนาด พิจารณาพันธุ์พืชที่เหมาะสมกับศักยภาพของพื้นที่และแหล่งน้ำ ใช้เทคโนโลยีการผลิตในระดับที่เหมาะสม ใช้กลไกตลาดในการป้องกันความเสี่ยง ตลอดจนส่งเสริมและเร่งขยายผลแนวคิดการทำเกษตรตามหลักปรัชญาของเศรษฐกิจพอเพียง และระบบเกษตรกรรมยั่งยืน

ปรับปรุงโครงสร้างการผลิตภาคบริการโดยเร่งพัฒนาระบบคมนาคมขนส่งให้เกิดความเชื่อมโยงกันเป็นโครงข่ายทั้งทางบก ทางน้ำ และทางอากาศ เร่งพัฒนาท่าเทียบเรือขนาดใหญ่เพื่อรองรับการเติบโตการท่องเที่ยวทางทะเล ปรับปรุงแก้ไขกฎหมายที่เกี่ยวข้องกับการท่องเที่ยวให้ครอบคลุมและทันสมัยทั้งการควบคุมกิจกรรมต่างๆ เกี่ยวกับการท่องเที่ยวและส่งเสริมการท่องเที่ยว และกำหนดและจัดทำกฎหมายเพื่อยกระดับมาตรฐานการท่องเที่ยวของไทยสู่สากลและรองรับการพัฒนาการท่องเที่ยวให้สามารถแข่งขันได้ในระดับนานาชาติ รวมทั้งส่งเสริมการพัฒนาเชิงพื้นที่ในลักษณะกลุ่มคลัสเตอร์ท่องเที่ยว โดยสนับสนุนการพัฒนาด้านการท่องเที่ยวของพื้นที่ที่มีความเชื่อมโยงทั้งทางกายภาพ วิถีชีวิต/วัฒนธรรมท้องถิ่นและกิจกรรมการท่องเที่ยว ตลอดจนส่งเสริมการสร้างเชื่อมโยงด้านการท่องเที่ยวในภูมิภาคอาเซียน ทั้งประเทศที่มีพรมแดนติดกันและประเทศที่มีโครงข่ายคมนาคมขนส่งเชื่อมโยงกันเพื่อให้เกิดการพัฒนาแบบองค์รวมทั้งระบบ

พัฒนาต่อยอดอุตสาหกรรมอนาคตเพื่อเป็นแหล่งการถ่ายเทเทคโนโลยีเชื่อมโยงการผลิตกับอุตสาหกรรมที่เป็นฐานรายได้ประเทศ และเป็นกลไกการขับเคลื่อน

เศรษฐกิจไทยให้เข้าสู่การเป็นศูนย์กลางการผลิตและบริการทั้งในระดับอนุภูมิภาคและในภูมิภาคอาเซียน

พัฒนาโครงสร้างพื้นฐานที่สนับสนุนการขยายตัวด้านการค้าการลงทุน เช่น โลจิสติกส์และพลังงาน รวมทั้งปัจจัยสนับสนุนการลงทุนอื่นๆ เช่น ลดอุปสรรคการเคลื่อนย้ายเงินทุนระหว่างประเทศการเงินและโลจิสติกส์ เชื่อมโยงเศรษฐกิจดิจิทัล ในการอำนวยความสะดวกทางการค้าการลงทุนด้วยระบบอิเล็กทรอนิกส์ และสนับสนุนการลงทุนเพื่อสร้างเศรษฐกิจและสังคมแห่งปัญญาและการเรียนรู้ มุ่งเน้นการพัฒนาธุรกิจเชิงสร้างสรรค์ การลงทุนที่ใช้เทคโนโลยีขั้นสูงและเป็นมิตรกับสิ่งแวดล้อม การประหยัดพลังงานและการใช้พลังงานทดแทน การลงทุนด้านการวิจัยและพัฒนาเชิงพาณิชย์ การจัดตั้งสำนักงานใหญ่ข้ามประเทศ บริษัทการค้าระหว่างประเทศ รวมทั้งการให้ความสำคัญเรื่องความรับผิดชอบต่อสังคมและการตอบแทนสู่สังคมขององค์กร และกิจการเพื่อสังคม

## **4.2) การพัฒนาศักยภาพคนตามช่วงวัยและการปฏิรูประบบเพื่อสร้างสังคมสูงวัยอย่างมีคุณภาพ**

**(1) การพัฒนาศักยภาพคนในทุกช่วงวัยให้สนับสนุนการเจริญเติบโตของประเทศ** โดยช่วงวัยเด็กตั้งแต่แรกเกิดให้มีพัฒนาการที่สมวัยในทุกด้าน วัยเรียน วัยรุ่น ให้มีทักษะการเรียนรู้ ทักษะชีวิตสามารถอยู่ร่วมกับผู้อื่นภายใต้บริบทสังคมที่เป็นพหุวัฒนธรรม วัยแรงงาน ให้มีการพัฒนาศักยภาพสมรรถนะฝีมือแรงงานเพื่อสร้างผลิตภาพเพิ่มให้กับประเทศ วัยผู้สูงอายุ ให้มีการทำงานที่เหมาะสมตามศักยภาพและประสบการณ์ มีรายได้ในการดำรงชีวิต มีการสร้างเสริมและฟื้นฟูสุขภาพเพื่อป้องกันหรือชะลอความทุพพลภาพและโรคเรื้อรังต่างๆ ที่จะก่อให้เกิดภาระแก่ปัจเจกบุคคล ครอบครัว และระบบบริการสุขภาพ

**(2) การยกระดับคุณภาพการศึกษาและการเรียนรู้ให้มีคุณภาพเท่าเทียมและทั่วถึง** โดย **(1) ปฏิรูประบบบริหารจัดการทางการศึกษา** โดยปรับปรุงระบบบริหารจัดการการศึกษาใหม่เพื่อสร้างความรับผิดชอบต่อผลลัพธ์ **(2) ปฏิรูประบบการคลังด้านการศึกษา** เพื่อเพิ่มคุณภาพและประสิทธิภาพการจัดการศึกษาโดยการจัดสรรงบประมาณตรงสู่ผู้เรียน ส่งเสริมการมีส่วนร่วมจากภาคเอกชนในการจัดการศึกษา **(3) พัฒนาคุณภาพครู** ทั้งระบบ ตั้งแต่กระบวนการผลิตสรรหา และการคัดเลือกให้ได้คนดี คนเก่ง รวมทั้งระบบการประเมินและรับรองคุณภาพที่เน้นผลลัพธ์จากตัวผู้เรียน และ **(4) ปฏิรูประบบการเรียนรู้** โดยมุ่งจัดการเรียนรู้เพื่อสร้างสมรรถนะกำลังคนทั้งระบบการศึกษาตั้งแต่ระดับปฐมศึกษาจนถึงการเรียนรู้ตลอดชีวิต พัฒนาสื่อเพื่อการเรียนรู้ ปรับหลักสูตรและผลิตกำลังคนให้สอดคล้องกับการเปลี่ยนแปลงและความต้องการของตลาด การวิจัยและการใช้เทคโนโลยีและสื่อเพื่อการเรียนรู้

**(3) การพัฒนาด้านสุขภาพ** โดยส่งเสริมการพัฒนาเทคโนโลยีและนวัตกรรมทางการแพทย์เพื่อรองรับการเป็นสังคมผู้สูงอายุทั้งในด้านผลิตภัณฑ์สุขภาพและที่อยู่อาศัยสำหรับผู้สูงอายุยกระดับการบริหารจัดการระบบสุขภาพเพื่อลดความเหลื่อมล้ำและสร้างความยั่งยืนในระยะยาว โดยพัฒนาระบบข้อมูลสารสนเทศเพื่อการ

บริหารทรัพยากรด้านสาธารณสุข บูรณาการระบบหลักประกันสุขภาพภาครัฐให้เกิดความเป็นเอกภาพในการบริหารจัดการและการใช้ทรัพยากร และส่งเสริมการอภิบาลระบบสุขภาพในรูปแบบเครือข่ายที่มีการใช้ทรัพยากรร่วมกัน พัฒนาศักยภาพของประเทศไทยสู่การเป็นศูนย์กลางสุขภาพนานาชาติทั้งในด้านศูนย์กลางบริการสุขภาพ (Medical Service Hub) ศูนย์กลางบริการเพื่อส่งเสริมสุขภาพ (Wellness Hub) ศูนย์กลางยาและผลิตภัณฑ์เพื่อสุขภาพ (Product Hub) และศูนย์กลางบริการวิชาการและงานวิจัย (Academic Hub) เพื่อนำรายได้กลับมาใช้ยกระดับคุณภาพบริการสาธารณสุขภายในประเทศรวมทั้งส่งเสริมการให้ความสำคัญกับมิติสุขภาพในทุกนโยบายสาธารณะ (Health in All Policies) เพื่อให้การขับเคลื่อนนโยบายของทุกภาคส่วนตระหนักถึงผลกระทบของนโยบายสาธารณะที่มีต่อสุขภาพของประชาชน

#### **(4) การสร้างสภาพแวดล้อมและนวัตกรรมที่เอื้อต่อการดำรงชีพ**

**ในสังคมสูงวัย** โดยการปรับปรุงสภาพแวดล้อมและความจำเป็นทางกายภาพและความจำเป็นทางกายภาพให้เหมาะสมกับวัย และการพัฒนาระบบการดูแลผู้สูงอายุในรูปแบบที่หลากหลายทั้งในด้านการจัดบริการสุขภาพและสวัสดิการสังคมอย่างบูรณาการ โดยมีส่วนร่วมของทุกภาคส่วนอย่างต่อเนื่อง รวมทั้งพัฒนาชุมชนที่มีศักยภาพและความพร้อมให้เป็นต้นแบบของการดูแลผู้สูงอายุเพื่อขยายผลไปสู่ชุมชนอื่น ตลอดจนการพัฒนานวัตกรรมในการใช้ชีวิตประจำวันสำหรับผู้สูงอายุ

### **4.3 การลดความเหลื่อมล้ำทางสังคม**

#### **(1) การยกระดับรายได้และสร้างโอกาสในการประกอบอาชีพ**

มุ่งเน้นการเพิ่มผลิตภาพแรงงาน โดยสนับสนุนให้แรงงานมีโอกาสเข้าถึงการเรียนรู้และพัฒนาทักษะฝีมือแรงงานอย่างมีมาตรฐาน ปรับโครงสร้างค่าจ้างแรงงานให้ชัดเจนและสะท้อนทักษะฝีมือแรงงานอย่างแท้จริง เร่งผลักดันให้การใช้ระบบมาตรฐานคุณวุฒิวิชาชีพและมาตรฐานฝีมือแรงงานในการปฏิบัติอย่างเป็นทางการเป็นรูปธรรม นอกจากนี้ เพิ่มผลิตภาพทางการผลิตของเกษตรกรรายย่อย โดยสนับสนุนการวิจัยและพัฒนาและการผลิตทางการเกษตรที่สอดคล้องกับพื้นที่ สร้างหลักประกันรายได้แทนการอุดหนุนด้านราคาสินค้าเกษตร ลดต้นทุนทางการเกษตรโดยสนับสนุนปัจจัยการผลิต

#### **(2) การจัดบริการทางสังคมให้ทุกคนตามสิทธิขั้นพื้นฐาน และเน้น**

**การสร้างภูมิคุ้มกันระดับปัจเจก** โดย (1) พัฒนาระบบบริการสาธารณะให้มีคุณภาพและมีช่องทางการเข้าถึงอย่างหลากหลายโดยเฉพาะระบบบริการสาธารณสุขและการศึกษาขั้นพื้นฐาน สวัสดิการสังคม และกระบวนการยุติธรรม (2) สนับสนุนการจัดหาที่อยู่อาศัยของผู้มีรายได้น้อยและการเข้าถึงระบบสาธารณสุขปฐมภูมิ กำหนดเป็นนโยบายที่อยู่อาศัยแห่งชาติและเมืองน่าอยู่ พัฒนาโครงการที่อยู่อาศัยแก้ปัญหาชุมชนแออัดในเมือง โดยดำเนินการร่วมกับภาคธุรกิจเอกชน และ (3) การจัดรูปแบบสวัสดิการพื้นฐานที่จำเป็นและเหมาะสมตามกลุ่มเป้าหมาย (Customized Welfare) ที่คำนึงถึงฐานะทางเศรษฐกิจและสังคมที่แตกต่างกัน โดยมีแนวทางการรับภาระค่าใช้จ่ายร่วมกัน (Cost Sharing)

**(3) การสร้างความเสมอภาคในการเข้าถึงทรัพยากร** โดยปฏิรูปที่ดินเพื่อการเกษตรสนับสนุนให้เกษตรกรรายย่อยที่ไร้ที่ดินทำกินและยากจนได้มีที่ดินเป็นของตนเองหรือมีสิทธิทำกินในที่ดินปฏิรูประบบการบริหารจัดการน้ำอย่างเป็นระบบและเข้าถึงพื้นที่เป้าหมายได้อย่างแท้จริงด้วยการผลักดัน พรบ.ทรัพยากรน้ำ พ.ศ. .... และบูรณาการแผนงานและงบประมาณร่วมกันของหน่วยงาน และสร้างกระบวนการมีส่วนร่วม รวมทั้งปรับโครงสร้างภาษีที่เป็นธรรม เช่น ภาษีที่ดินและสิ่งปลูกสร้าง ภาษีมรดก และภาษีสิ่งแวดล้อม เป็นต้น

**(4) การเข้าถึงกระบวนการยุติธรรมอย่างเสมอภาค** การคุ้มครองสิทธิขั้นพื้นฐาน และการเข้าถึงกระบวนการยุติธรรมอย่างเท่าเทียมโดยการเสริมศักยภาพและความเข้มแข็งด้านกฎหมายให้แก่ประชาชน รวมทั้งการปรับปรุงและบังคับใช้กฎหมายเพื่อลดปัญหาความเหลื่อมล้ำ เช่น กฎหมายป่าชุมชน กฎหมายภาษีมรดก กฎหมายที่ดิน เป็นต้น

#### **4.4 การรองรับการเชื่อมโยงภูมิภาคและความเป็นเมือง**

**(1) การลงทุนด้านโครงสร้างพื้นฐานและสิ่งอำนวยความสะดวกของเมือง**

เตรียมความพร้อมรองรับความเป็นเมือง ทั้งด้านการบริหารจัดการด้านผังเมือง ด้านสาธารณูปโภค สาธารณูปการ ระบบคมนาคมขนส่ง ระบบบริหารจัดการสิ่งแวดล้อม ระบบการศึกษาและระบบสาธารณสุขที่ได้มาตรฐาน มีคุณภาพ และเพียงพอต่อความต้องการของคนในเมือง รวมทั้งเสริมสร้างความสามารถในการบริหารจัดการเมืองตามระดับการพัฒนา

**(2) การพัฒนาด้านการขนส่งและโลจิสติกส์เชื่อมโยงกับเพื่อนบ้าน**

ส่งเสริมและเร่งรัดพัฒนาระบบการบริหารจัดการโลจิสติกส์ของประเทศเพื่อเพิ่มความสามารถในการแข่งขันของประเทศทั้งด้านการค้า การลงทุน และการบริการ โดยคำนึงถึงการเป็นมิตรต่อสิ่งแวดล้อม(Green Logistics) สนับสนุนให้เกิดความร่วมมือในห่วงโซ่อุปทาน และปรับปรุงกฎหมาย กฎระเบียบ รวมทั้งปรับลดกระบวนการด้านอำนวยความสะดวกทางการค้า ขนส่ง และโลจิสติกส์ให้มีความสะดวกและมีประสิทธิภาพต่อภาคธุรกิจอย่างแท้จริง

**(3) การส่งเสริมการลงทุน การค้าชายแดน และการจัดตั้งเขตพัฒนาเศรษฐกิจพิเศษ**

ให้ความสำคัญกับนโยบายส่งเสริมการลงทุนและการค้าชายแดนเพื่อดึงดูดให้นักลงทุนในภูมิภาคเข้ามาลงทุนในไทยและประเทศเพื่อนบ้าน รวมทั้งส่งเสริมการจัดตั้งเขตพัฒนาเศรษฐกิจพิเศษในพื้นที่ชายแดนโดยให้ความสำคัญกับการลงทุนโครงสร้างพื้นฐาน การส่งเสริมการลงทุนและสิทธิประโยชน์ การบริหารจัดการแรงงานต่างด้าว และการให้บริการจุดเดียวเบ็ดเสร็จเพื่อช่วยอำนวยความสะดวกด้านการค้าชายแดนและการผ่านแดนระหว่างไทยกับประเทศในภูมิภาคมากขึ้น



## 4.5 การสร้างความเจริญเติบโตทางเศรษฐกิจและสังคมอย่างเป็นมิตรกับสิ่งแวดล้อม

**(1) การรักษาทุนทางธรรมชาติเพื่อการเติบโตสีเขียว** ใช้ประโยชน์จากทุนธรรมชาติโดยคำนึงถึงขีดจำกัดและศักยภาพในการฟื้นตัว ปกป้องรักษาทรัพยากรป่าไม้ โดยสนธิกำลังของทุกภาคส่วนนาระบบสารสนเทศมาใช้ในการบริหารจัดการ บังคับใช้กฎหมายอย่างมีประสิทธิภาพและเป็นธรรม เพิ่มพื้นที่ป่าไม้โดยส่งเสริมการปลูกไม้มีค่าทางเศรษฐกิจระยะยาว อนุรักษ์และใช้ประโยชน์ความหลากหลายทางชีวภาพอย่างยั่งยืนและแบ่งปันผลประโยชน์อย่างเป็นธรรม รวมทั้งผลักดันแนวทางการประเมินมูลค่าของระบบนิเวศและการสร้างรายได้จากการอนุรักษ์ จัดสรรที่ดินให้แก่ผู้ยากไร้ กระจายการถือครองที่ดิน จัดทำฐานข้อมูลที่ดินเพื่อการบริหารจัดการอย่างเป็นระบบ การจัดเก็บภาษีที่ดินในอัตราก้าวหน้า กำหนดเพดานการถือครองที่ดินที่เหมาะสม และกำหนดมาตรการป้องกันการถือครองที่ดินของคนต่างชาติ บริหารจัดการน้ำเพื่อให้เกิดความยั่งยืน บูรณาการระหว่างหน่วยงานอย่างเป็นระบบ สร้างศูนย์ข้อมูลทรัพยากรน้ำ จัดตั้งองค์การบริหารจัดการน้ำในระดับพื้นที่ เช่น คณะกรรมการลุ่มน้ำ และองค์การผู้ใช้น้ำ คุ้มครองทรัพยากรทางทะเลและชายฝั่ง ลดความขัดแย้งนโยบายระหว่างการพัฒนาโครงสร้างพื้นฐาน การท่องเที่ยว การประมง และวิถีชีวิตของชุมชนบริหารจัดการแร่โดยกำหนดปริมาณที่เหมาะสมในการนำแร่มาใช้ประโยชน์ คำนึงถึงความจำเป็นและมูลค่าในอนาคต บังคับใช้มาตรการควบคุมผลกระทบจากการทำเหมืองแร่ที่ก่อมลพิษต่อสภาพแวดล้อมและสุขภาพอนามัยของประชาชน

**(2) การส่งเสริมการบริโภคที่เป็นมิตรกับสิ่งแวดล้อม** การสร้างระบบหมุนเวียนวัสดุที่ใช้แล้ว ที่มีประสิทธิภาพขับเคลื่อนสู่ Zero Waste Society ผ่านมาตรการต่างๆ เช่น การปฏิบัติรูประบบภาษีและค่าธรรมเนียมเพื่อสิ่งแวดล้อม การศึกษาเพื่อสิ่งแวดล้อม มาตรฐานและฉลากสินค้า เป็นต้น

**(3) การส่งเสริมการผลิต การลงทุน และการสร้างงานสีเขียว** เพื่อยกระดับประเทศสู่เศรษฐกิจและสังคมที่เป็นมิตรกับสิ่งแวดล้อม พัฒนาคัลส์เตอร์อุตสาหกรรมสีเขียว ส่งเสริมผู้ประกอบการให้สามารถปรับระบบห่วงโซ่อุปทานหรือห่วงโซ่คุณค่าที่เป็นมิตรกับสิ่งแวดล้อม (Green Supply Chain/Green Value Chain) ส่งเสริมการทำการเกษตรกรรมยั่งยืน รวมทั้งส่งเสริมภาคบริการที่มีผลกระทบต่อสิ่งแวดล้อมน้อย เพื่อให้ประเทศไทยมีศักยภาพให้มีความก้าวหน้ามากขึ้นในการขับเคลื่อนเศรษฐกิจ

**(4) การจัดการมลพิษและรักษาคุณภาพสิ่งแวดล้อม** ด้วยการเร่งรัดการควบคุมมลพิษทั้งทางอากาศ ชยะ น้ำเสีย และของเสียอันตราย ที่เกิดจากการผลิตและบริโภค เพื่อสร้างคุณภาพสิ่งแวดล้อมที่ดีให้กับประชาชน เร่งรัดแก้ไขปัญหามลพิษการจัดการขยะเป็นลำดับแรก โดยส่งเสริมให้เกิดกลไกการคัดแยกขยะเพื่อนำกลับมาใช้ใหม่ให้มากที่สุด เร่งกำจัดขยะมูลฝอยตกค้างสะสมในสถานที่กำจัดในพื้นที่วิกฤต สร้างรูปแบบการจัดการขยะมูลฝอยและของเสียอันตรายที่เหมาะสม เน้นการแปรรูปเป็นพลังงาน สร้าง

วินัยของคนในชาติมุ่งสู่การจัดการที่ยั่งยืน โดยให้ความแก่ประชาชน และการบังคับใช้กฎหมาย

**(5) การพัฒนาความร่วมมือด้านสิ่งแวดล้อมระหว่างประเทศ** ผลักดันการจัดทำแผนแม่บทการบริหารจัดการทรัพยากรธรรมชาติและสิ่งแวดล้อมของอาเซียน หาแนวทางการร่วมมือกับอาเซียนและอนุภาคลุ่มน้ำโขงในประเด็นการขนส่งข้ามพรมแดน การเคลื่อนย้ายแรงงาน การบริหารจัดการพลังงานและการบริหารจัดการทรัพยากรธรรมชาติ

**(6) การเพิ่มขีดความสามารถในการปรับตัวเพื่อรองรับการเปลี่ยนแปลงสภาพภูมิอากาศและการบริหารจัดการเพื่อลดความเสี่ยงด้านภัยพิบัติ** เพิ่มขีดความสามารถในการรับมือและปรับตัวต่อการเปลี่ยนแปลงสภาพภูมิอากาศ เพิ่มศักยภาพในการลดการปล่อยก๊าซเรือนกระจกให้กับทุกภาคส่วน ส่งเสริมการวิจัยและพัฒนาทางวิทยาศาสตร์ เทคโนโลยี และนวัตกรรมเพื่อลดผลกระทบและปรับตัวต่อการเปลี่ยนแปลงสภาพภูมิอากาศ พัฒนาระบบฐานข้อมูลและระบบการเตือนภัย ตลอดจนส่งเสริมความร่วมมือระหว่างประเทศด้านการเปลี่ยนแปลงสภาพภูมิอากาศและภัยพิบัติทางธรรมชาติให้ความสำคัญกับการป้องกันน้ำท่วม วางแผนป้องกันเมืองและพื้นที่ชายฝั่ง พัฒนาเมืองที่สามารถปรับตัวและยืดหยุ่นต่อการเปลี่ยนแปลงสภาพภูมิอากาศ (Climate Resilience City) การให้บริการของระบบนิเวศ ส่งเสริมการลงทุนของภาคเอกชนในการรับมือภัยพิบัติโดยสร้างแนวป้องกันตามธรรมชาติ และการจัดทำแผนธุรกิจต่อเนื่อง รวมทั้งการพัฒนาระบบการจัดการภัยพิบัติให้มีประสิทธิภาพพร้อมรองรับแนวโน้มการเกิดภัยพิบัติที่รุนแรงในอนาคต

#### 4.6 การบริหารราชการแผ่นดินที่มีประสิทธิภาพ

**(1) การสร้างความโปร่งใส** ในทุกขั้นตอนของการปฏิบัติราชการ โดยให้มีช่องทางให้ทุกภาคส่วนสามารถเข้าถึง เข้าตรวจสอบข้อมูลของภาคราชการและร้องเรียนได้ เช่น ข้อมูลการประกวดราคาจัดซื้อ จัดจ้างโครงการของราชการ ข้อมูลประมูลโครงการ ผู้ชนะการประมูลและราคาปิดประมูลข้อมูลความก้าวหน้าตามกระบวนการยุติธรรม เช่น คดีที่ไม่ดำเนินไปตามหลักธรรมาภิบาล คดีทุจริตคอร์รัปชันและคดีที่ประชาชนให้ความสนใจในแต่ละยุคสมัย ฯลฯ

**(2) การพัฒนาบุคลากรภาครัฐ** ให้มีความเป็นมืออาชีพและเพียงพอต่อการขับเคลื่อนภารกิจภาครัฐร่วมกับภาคเอกชนและภาคประชาสังคมที่เปลี่ยนแปลงไป เพื่อให้ระบบราชการเล็กกะทัดรัดแต่มีความคล่องตัวและมีประสิทธิภาพสูง

**(3) การสร้างรูปแบบการพัฒนา อปท. ให้เหมาะสม** สามารถรับมือการเปลี่ยนแปลงทางด้านเศรษฐกิจ สังคมและสิ่งแวดล้อม รวมทั้งเป็นแกนหลักในการประสานเครือข่ายและเชื่อมโยงภาคส่วนต่างๆ ในระดับพื้นที่ได้อย่างมีประสิทธิภาพ

**(4) การสร้างระบบตรวจสอบ ติดตามและประเมินผลที่มีประสิทธิภาพ** สร้างผลงานที่มีคุณภาพ รวดเร็วและน่าเชื่อถือ สามารถเป็นเครื่องมือให้กับคณะรัฐมนตรีประกอบการตัดสินใจในเชิงนโยบายได้ โดยเฉพาะอย่างยิ่งการติดตาม

ประเมินผลโครงการใหญ่ๆ ที่มีการใช้จ่ายงบประมาณเป็นจำนวนมาก และเป็นโครงการที่มีผลกระทบในวงกว้าง

แผนพัฒนาเศรษฐกิจและสังคมแห่งชาติ ฉบับที่ 12 เป็นแผนพัฒนาประเทศในระยะ 5 ปี (พ.ศ.2560-2564) ซึ่งเป็นแปลงยุทธศาสตร์ชาติระยะ 20 ปี (พ.ศ.2560-2579) สู่การปฏิบัติอย่างเป็นรูปธรรม ดังนั้น ทิศทางการพัฒนาของแผนพัฒนาฯ ฉบับที่ 12 จึงมุ่งบรรลุวิสัยทัศน์ของกรอบยุทธศาสตร์ชาติระยะ 20 ปี เพื่อเตรียมความพร้อมและวางรากฐานในการยกระดับประเทศให้เป็นประเทศที่พัฒนาแล้ว มีความมั่นคง มั่งคั่ง ยั่งยืน ด้วยการพัฒนาตามปรัชญาเศรษฐกิจพอเพียง จากการประเมินสถานะของประเทศในด้านต่างๆ ภายใต้บริบทการเปลี่ยนแปลง การพัฒนาประเทศในระยะแผนพัฒนาฯ ฉบับที่ 12 จึงกำหนดเป้าหมายรวมของการพัฒนา ดังนี้

- 1) คนไทยมีคุณลักษณะเป็นคนไทยที่สมบูรณ์ สามารถเรียนรู้ได้ด้วยตนเอง มีความเป็นพลเมืองตื่นรู้ทำประโยชน์ต่อส่วนร่วม เป็นนวัตกรรมสร้างสรรค์ทางสังคม มีความสุขทั้งมิติทางกายใจ สังคม และจิตวิญญาณ
- 2) ความเหลื่อมล้ำทางด้านรายได้ และความยากจนลดลง เศรษฐกิจฐานรากมีความเข้มแข็ง ประชาชนทุกคนมีโอกาสในการเข้าถึงทรัพยากร การประกอบอาชีพ และบริการทางสังคมที่มีคุณภาพอย่างทั่วถึงและเป็นธรรม
- 3) ระบบเศรษฐกิจมีความเข้มแข็งและแข่งขันได้ โครงสร้างเศรษฐกิจปรับสู่เศรษฐกิจฐานบริการและดิจิทัล เน้นอุปสงค์การผลิต มีผู้ประกอบการรุ่นใหม่และมีผู้ประกอบการขนาดกลางและขนาดเล็กที่เข้มแข็งสามารถใช้นวัตกรรมและเทคโนโลยีดิจิทัลในการสร้างสรรค์คุณค่าสินค้าและบริการ มีระบบการผลิตและให้บริการจากฐานรายได้เดิมที่มีมูลค่าเพิ่มสูงขึ้น
- 4) ทูทางธรรมชาติและคุณภาพสิ่งแวดล้อมสามารถสนับสนุนการเติบโตเป็นมิตรกับสิ่งแวดล้อมมีความมั่นคงอาหาร พลังงาน และน้ำ
- 5) มีความมั่นคงในเอกราชและอธิปไตย สังคมปลอดภัย สามัคคี สร้างภาพลักษณ์ที่ดี และเพิ่มความเชื่อมั่นของนานาชาติต่อประเทศไทย
- 6) มีระบบการบริหารจัดการภาครัฐที่มีประสิทธิภาพ ทันสมัย โปร่งใส ตรวจสอบได้ ลดบทบาทภาครัฐในการให้บริการที่ภาคเอกชนดำเนินการแทนได้ดีกว่า ลดปัญหาคอร์รัปชัน และการบริหารจัดการขององค์กรปกครองส่วนท้องถิ่นที่มีอิสระมากขึ้น

ยุทธศาสตร์การพัฒนาประเทศของแผนพัฒนาเศรษฐกิจและสังคมแห่งชาติ ฉบับที่ 12 แบ่งออกเป็น 10 ยุทธศาสตร์ ดังนี้

### **ยุทธศาสตร์ที่ 1 การเสริมสร้างและพัฒนาศักยภาพทุนมนุษย์**

เป้าหมายเพื่อพัฒนาศักยภาพคนไทยที่พึงปรารถนา พัฒนาให้คนไทยเป็นคนเก่งที่มีทักษะความรู้ความสามารถปรับตัวเท่าทันกับการเปลี่ยนแปลง โดยแนวทางการพัฒนาที่มีความสำคัญสูงและสามารถผลักดันสู่การปฏิบัติ ประกอบด้วย

- 1) การพัฒนาศักยภาพคนทุกกลุ่มวัยให้มีทักษะและความรู้ความสามารถ

- 2) การยกระดับคุณภาพการศึกษาและสร้างสภาพแวดล้อมที่เอื้อต่อการเรียนรู้ตลอดชีวิต
- 3) การลดปัจจัยเสี่ยงทางสุขภาพและส่งเสริมให้คนมีพฤติกรรมสุขภาพที่ดี
- 4) การเสริมสร้างความอยู่ดีมีสุขของสถาบันครอบครัวในการบอเพาะคนให้มีคุณภาพ
- 5) การหล่อหลอมคนไทยให้มีความเป็นพลเมืองที่ดีตามบรรทัดฐานของสังคมและส่งเสริมให้ภาคธุรกิจทำธุรกิจเพื่อสังคม
- 6) การสร้างสภาพแวดล้อมและนวัตกรรมที่เหมาะสมกับสังคมสูงวัย

## **ยุทธศาสตร์ที่ 2 การสร้างความเป็นธรรมลดความเหลื่อมล้ำในสังคม**

เป้าหมายเพื่อสร้างโอกาสให้ทุกคนในสังคมไทยสามารถเข้าถึงทรัพยากร แหล่งทุนในการประกอบอาชีพ และเข้าถึงบริการทางสังคมของรัฐอย่างมีคุณภาพ ทัวถึง และเป็นธรรม โดยแนวทางการพัฒนาที่มีความสำคัญสูงและสามารถผลักดันสู่การปฏิบัติประกอบด้วย

- 1) การให้ความช่วยเหลือทางสังคมเพื่อเป็นแต้มต่อแก่กลุ่มเป้าหมายประชากรร้อยละ 40 ที่มีรายได้น้อยที่สุด
- 2) การพัฒนาระบบฐานข้อมูลรายได้ให้ครอบคลุมประชากรทั่วประเทศ เพื่อขยายความคุ้มครองทางสังคม และการจัดสวัสดิการที่สามารถเจาะจงกลุ่มเป้าหมายได้
- 3) การเสริมสร้างศักยภาพชุมชน การพัฒนาเศรษฐกิจชุมชน และการสร้างความเข้มแข็งการเงินฐานราก
- 4) การกำหนดนโยบายการคลังเพื่อลดความเหลื่อมล้ำในสังคมและเอื้อประโยชน์ต่อกลุ่มคนที่มีรายได้น้อยให้มีประสิทธิภาพเพิ่มขึ้น
- 5) การเข้าถึงกระบวนการยุติธรรมอย่างเสมอภาค
- 6) การกระจายการให้บริการภาครัฐทั้งด้านการศึกษา สาธารณสุข โครงสร้างพื้นฐานและการจัดสวัสดิการในภูมิภาคให้มีความครอบคลุมและทั่วถึงทั้งในเชิงปริมาณและคุณภาพ รวมทั้งการจัดสรรทรัพยากรให้มีการกระจายตัวอย่างเป็นธรรม ตลอดจนการสร้างปัจจัยแวดล้อมทางธุรกิจรวมทั้งกฎหมาย กฎระเบียบให้เกิดการแข่งขันที่เป็นธรรม
- 7) ส่งเสริมความเท่าเทียมทางเพศและบทบาทสตรีในระดับการบริหารและการตัดสินใจทั้งในระดับชาติและระดับท้องถิ่นเพื่อสนับสนุนการพัฒนาประเทศ

## **ยุทธศาสตร์ที่ 3 การสร้างความเข้มแข็งทางเศรษฐกิจและแข่งขันได้อย่างยั่งยืน**

เป้าหมายเพื่อสร้างความเข้มแข็งให้เศรษฐกิจขยายตัวอย่างมีเสถียรภาพ/ยั่งยืน และสร้างความเข้มแข็งให้กับเศรษฐกิจรายสาขา โดยแนวทางการพัฒนาที่มีความสำคัญสูงและสามารถผลักดันสู่การปฏิบัติประกอบด้วย

- 1) การจัดการเศรษฐกิจส่วนรวม ประกอบไปด้วย การพัฒนาด้านการคลัง และการพัฒนาภาคการเงิน

- 2) การเสริมสร้างและพัฒนาขีดความสามารถในการแข่งขันของภาคการผลิตและบริการมุ่งเน้นการสร้างเชื่อมโยงของห่วงโซ่มูลค่าระหว่างภาคเกษตร อุตสาหกรรม บริการ และการค้าการลงทุนเพื่อยกระดับศักยภาพในการแข่งขันของประเทศ สร้างรายได้และกระจายรายได้สู่คนในชุมชนอย่างทั่วถึง

#### **ยุทธศาสตร์ที่ 4 การเติบโตที่เป็นมิตรกับสิ่งแวดล้อมเพื่อการพัฒนาอย่างยั่งยืน**

เป้าหมายเพื่อรักษาทุนทางธรรมชาติ เสริมสร้างความมั่นคงด้านน้ำของประเทศ ควบคุม ป้องกันและลดมลพิษ รวมทั้งฟื้นฟูคุณภาพสิ่งแวดล้อม และพัฒนาขีดความสามารถในการรับมือกับการเปลี่ยนแปลงสภาพภูมิอากาศ โดยแนวทางการพัฒนาที่มีความสำคัญสูงและสามารถผลักดันสู่การปฏิบัติ ประกอบด้วย

- 1) การรักษาทุนทางธรรมชาติเพื่อการพัฒนาที่ยั่งยืน
- 2) การบริหารจัดการน้ำเพื่อให้เกิด
- 3) แก้ไขปัญหาวิกฤตสิ่งแวดล้อม
- 4) ส่งเสริมการผลิตและการบริโภคที่เป็นมิตรกับสิ่งแวดล้อม
- 5) พัฒนาระบบบริหารจัดการและกลไกแก้ไขปัญหาความขัดแย้งด้านทรัพยากรธรรมชาติและสิ่งแวดล้อม
- 6) สนับสนุนการลดการปล่อยก๊าซเรือนกระจก และเพื่อขีดความสามารถในการปรับตัวต่อการเปลี่ยนแปลงสภาพภูมิอากาศ
- 7) บริหารจัดการเพื่อลดความเสี่ยงด้านภัยพิบัติ
- 8) การพัฒนาความร่วมมือด้านสิ่งแวดล้อมระหว่างประเทศ

#### **ยุทธศาสตร์ที่ 5 ความมั่นคง**

เป้าหมายเพื่อให้เกิดความมั่นคงในการพัฒนาประเทศระยะยาวตามกรอบยุทธศาสตร์ชาติ 20 ปี ที่มีความสัมพันธ์ระหว่างการเมือง เศรษฐกิจ สังคมจิตวิทยา และการทหาร โดยแนวทางการพัฒนาที่มีความสำคัญสูงและสามารถผลักดันสู่การปฏิบัติ ประกอบด้วย

- 1) การรักษาความมั่นคงภายใน
- 2) การพัฒนาเสริมสร้างศักยภาพการป้องกันประเทศ
- 3) การป้องกันและแก้ไขปัญหาการก่อการร้าย
- 4) การส่งเสริมความร่วมมือกับต่างประเทศด้านความมั่นคง
- 5) การรักษาความมั่นคงของชาติทางทะเล
- 6) การรักษาความมั่นคงทางทรัพยากรธรรมชาติและสิ่งแวดล้อม
- 7) การบริหารจัดการความมั่นคงเพื่อการพัฒนา

#### **ยุทธศาสตร์ที่ 6 การเพิ่มประสิทธิภาพการบริหารจัดการในภาครัฐและธรรมาภิบาลในสังคมไทย**

เป้าหมายเพื่อให้ภาครัฐมีการบริหารจัดการอย่างมีประสิทธิภาพ ประสิทธิผล และมีระดับการให้บริการสาธารณะอย่างโปร่งใส ในองค์กรปกครองท้องถิ่นมีการบริหารจัดการและให้บริการแก่ประชาชนในท้องถิ่นได้อย่างมีประสิทธิภาพ และให้ประชาชนได้

รับบริการอำนวยความสะดวกด้วยความสะดวกรวดเร็ว และเป็นธรรม โดยแนวทางการพัฒนาที่มีความสำคัญสูงและสามารถผลักดันสู่การปฏิบัติ ประกอบด้วย

- 1) ปรับปรุงโครงสร้างหน่วยงาน บทบาท ภารกิจ และคุณภาพบุคลากรภาครัฐให้มีความโปร่งใส ทันสมัย คล่องตัว มีขนาดที่เหมาะสม เกิดความคุ้มค่า
- 2) ปรับปรุงกระบวนการงบประมาณ และสร้างกลไกในการติดตามตรวจสอบการเงินการคลังภาครัฐ
- 3) เพิ่มประสิทธิภาพและยกระดับการให้บริการสาธารณะให้ได้มาตรฐานสากล
- 4) เพิ่มประสิทธิภาพการบริหารจัดการให้แก่องค์กรปกครองส่วนท้องถิ่น
- 5) ป้องกันและปราบปรามการทุจริตและประพฤติมิชอบ
- 6) ปฏิรูปกฎหมายและกระบวนการยุติธรรมให้มีความทันสมัย เป็นธรรม และสอดคล้องกับข้อบังคับสากลหรือข้อตกลงระหว่างประเทศ

### **ยุทธศาสตร์ที่ 7 การพัฒนาโครงสร้างพื้นฐานและระบบโลจิสติกส์**

เป้าหมายเพื่อการพัฒนาโครงสร้างพื้นฐาน สิ่งอำนวยความสะดวกด้านคมนาคมขนส่งและการค้าอนุรักษ์พลังงานและเพิ่มประสิทธิภาพการใช้พลังงาน เพิ่มประสิทธิภาพการให้บริการด้านโครงสร้างพื้นฐานดิจิทัลอย่างทั่วถึงทั้งประเทศ และพัฒนาประสิทธิภาพการให้บริการโครงสร้างพื้นฐานด้านน้ำประปาให้ครอบคลุมทั่วประเทศ โดยแนวทางการพัฒนาที่มีความสำคัญสูงและสามารถผลักดันสู่การปฏิบัติประกอบด้วย

- 1) การพัฒนาโครงสร้างพื้นฐานด้านขนส่งคมนาคม
- 2) การสนับสนุนการพัฒนาระบบขนส่ง
- 3) การพัฒนาระบบโลจิสติกส์
- 4) การพัฒนาด้านพลังงาน
- 5) การพัฒนาเศรษฐกิจ
- 6) การพัฒนาสาธารณูปการด้านน้ำประปา

### **ยุทธศาสตร์ที่ 8 วิทยาศาสตร์ เทคโนโลยี วิจัย และนวัตกรรม**

เป้าหมายเพื่อใช้วิทยาศาสตร์ เทคโนโลยี วิจัย และนวัตกรรม เป็นเครื่องมือสำคัญที่จะช่วยขับเคลื่อนการพัฒนาประเทศในมิติต่างๆ เช่น การสร้างคุณค่าและมูลค่าเพิ่ม การเสริมสร้างสังคมที่มีตรรกะทางความคิด การบริหารจัดการทรัพยากรทางธรรมชาติและสิ่งแวดล้อมสู่สมดุล การแก้ไขปัญหาและยกระดับความเจริญให้กับภาคส่วนต่างๆ และการเสริมสร้างความเข้มแข็งงานวิทยาศาสตร์ เทคโนโลยี วิจัย และนวัตกรรม โดยแนวทางการพัฒนาที่มีความสำคัญสูงและสามารถผลักดันสู่การปฏิบัติ ประกอบด้วย

- 1) เร่งส่งเสริมให้เกิดสังคมนวัตกรรม และผลักดันงานวิจัยสู่การใช้ประโยชน์
- 2) พัฒนาสถานะแวดล้อมของการพัฒนาวิทยาศาสตร์ เทคโนโลยี วิจัย และนวัตกรรม

### **ยุทธศาสตร์ที่ 9 การพัฒนาภาค การเมือง และพื้นที่เศรษฐกิจ**

เป้าหมายเพื่อกระจายความเจริญสู่ภูมิภาคให้สามารถสร้างโอกาสการประกอบอาชีพและเพิ่มรายได้อย่างทั่วถึง พัฒนาเมืองศูนย์กลางของจังหวัดให้เป็นเมืองน่าอยู่และปลอดภัย เปิดพื้นที่เศรษฐกิจใหม่ให้เจริญเติบโตอย่างยั่งยืน และฟื้นฟูฐานเศรษฐกิจหลักให้ขยายตัวอย่างสมดุลและได้รับการยอมรับจากชุมชนโดยแนวทางการพัฒนาที่มีความสำคัญสูงและสามารถผลักดันสู่การปฏิบัติ ประกอบด้วย

- 1) การพัฒนาภาค โดยพัฒนาภาคตะวันออกเฉียงเหนือเป็นรากฐานการผลิตข้าวหอมมะลิคุณภาพสูง มาตรฐาน ปลอดภัย และอินทรีย์ เป็นศูนย์กลางอุตสาหกรรมแปรรูปอาหารและเอทานอลของประเทศ เป็นแหล่งท่องเที่ยวทางโบราณคดียุคก่อนประวัติศาสตร์ อารยธรรมขอม วัฒนธรรมประเพณีแหล่งท่องเที่ยวธรรมชาติ และแหล่งท่องเที่ยวเชิงกีฬาระดับนานาชาติ
- 2) การพัฒนาเมือง ทั้งการพัฒนาเมืองหลัก และการพัฒนาเมืองสำคัญ
- 3) การพัฒนาพื้นที่เศรษฐกิจ

### **ยุทธศาสตร์ที่ 10 การต่างประเทศ ประเทศเพื่อนบ้าน และภูมิภาค**

เป้าหมายเพื่อเพิ่มศักยภาพในการใช้ประโยชน์ความได้เปรียบจากทำเลที่ตั้งของประเทศให้เกิดประโยชน์สูงสุดในเชิงยุทธศาสตร์ การให้ประเทศเป็นฐานการผลิตและการลงทุนที่มีสมรรถภาพสูงและเสริมสร้างประโยชน์ของประเทศในด้านการค้า การลงทุน การเงิน รวมถึงการผลักดันบทบาทที่สร้างสรรค์ของไทยให้เป็นส่วนสำคัญของความร่วมมือในการพัฒนาภายใต้กรอบต่างๆ ทั้งในระดับอนุภูมิภาค ภูมิภาคและโลก โดยแนวทางการพัฒนาที่มีความสำคัญสูงและสามารถผลักดันสู่การปฏิบัติ ประกอบด้วย

- 1) เร่งพัฒนาความเชื่อมโยงด้านการคมนาคมขนส่ง โลจิสติกส์ และโทรคมนาคม ภายใต้ความร่วมมือระดับอนุภูมิภาคและภูมิภาคอาเซียนฯ
- 2) การพัฒนาและส่งเสริมให้ไทยเป็นฐานของการประกอบธุรกิจ การบริหาร และการลงทุนที่มีสมรรถนะสูงและเป็นที่ยอมรับในภูมิภาค
- 3) การส่งเสริมการลงทุนไทยในต่างประเทศเพื่อขยายฐานการผลิต การค้า การบริหารของผู้ประกอบการไทย สร้างผลตอบแทนจากเงินทุนและ Know How ของไทย และพัฒนาประเทศไทยไปสู่การเป็นชาติการค้า
- 4) มุ่งเปิดประตูการค้าและพัฒนาความร่วมมือกับประเทศเพื่อนบ้านในลักษณะหุ้นส่วนทางยุทธศาสตร์ทั้งในระดับอนุภูมิภาค และภูมิภาคที่มีความเสมอภาคกัน
- 5) การสร้างความเป็นหุ้นส่วนการพัฒนากับประเทศในอนุภูมิภาค ภูมิภาค และนานาชาติ
- 6) บูรณาการความร่วมมือของหน่วยงานต่างๆ ภายในประเทศ และภารกิจด้านการต่างประเทศ
- 7) การเข้าร่วมเป็นภาคีความร่วมมือระหว่างประเทศ ระหว่างภูมิภาค โดยมีบทบาทที่สร้างสรรค์ เพื่อเป็นทางเลือกในการดำเนินนโยบายระหว่างประเทศในเวทีโลก

8) ส่งเสริมความร่วมมือเมืองกับภูมิภาคและนานาชาติในการสร้างความมั่นคง

### **1.3 แผนพัฒนากลุ่มจังหวัดภาคตะวันออกเฉียงเหนือตอนบน 2 (พ.ศ. 2561-2564)**

**1. จุดเน้นทางยุทธศาสตร์เพื่อการพัฒนา (Positioning) ของกลุ่มจังหวัด ดังนี้**

จุดเน้นที่ 1 การท่องเที่ยว

จุดเน้นที่ 2 การเกษตร

จุดเน้นที่ 3 การค้า การลงทุน

#### **2. วิสัยทัศน์กลุ่มจังหวัด (Vision)**

“ส่งเสริมการเกษตรด้วยนวัตกรรม ท่องเที่ยว 3 ธรรม เชื่อมโยง 3 ประเทศ มุ่งพัฒนาเศรษฐกิจสู่อาเซียน”

#### **3. พันธกิจกลุ่มจังหวัด**

“ประสานความร่วมมือในการบริหารจัดการกลุ่มจังหวัดฯ แบบบูรณาการ ในด้านการท่องเที่ยว การเกษตร และการค้า การลงทุน เพื่อเพิ่มขนาดเศรษฐกิจและรายได้ของประชาชนในกลุ่มจังหวัด”

#### **4. เป้าประสงค์รวม**

“การขยายตัวทางเศรษฐกิจ และรายได้ของประชาชน”

##### **ตัวชี้วัดของเป้าประสงค์รวม**

- ผลิตรวมกลุ่มจังหวัดฯ (GPCP:Gross Provincial Product) เพิ่มขึ้นร้อยละ 3 จากปีที่ผ่านมา

- รายได้ต่อหัวต่อปี (GPCP per Capita) เพิ่มขึ้นร้อยละ 5 จากปีที่ผ่านมา

#### **5. ประเด็นยุทธศาสตร์**

ยุทธศาสตร์การพัฒนากลุ่มจังหวัดภาคตะวันออกเฉียงเหนือตอนบน 2 มีทั้งหมด 4 ประเด็น ดังนี้

ประเด็นยุทธศาสตร์ที่ 1 การพัฒนาการท่องเที่ยว 3 ธรรม (ธรรมะ ธรรมชาติ วัฒนธรรม) อย่างยั่งยืน

ประเด็นยุทธศาสตร์ที่ 2 การส่งเสริมพัฒนาการผลิตและสร้างมูลค่าเพิ่มทางการเกษตร

ประเด็นยุทธศาสตร์ที่ 3 การพัฒนาขีดความสามารถด้านการค้า การลงทุน

ประเด็นยุทธศาสตร์ที่ 4 การพัฒนาสังคมและความมั่นคง

#### **6. เป้าประสงค์เชิงยุทธศาสตร์ ตัวชี้วัด ค่าเป้าหมาย และกลยุทธ์**

**6.1 ประเด็นยุทธศาสตร์ที่ 1 การพัฒนาการท่องเที่ยว 3 ธรรม (ธรรมะ ธรรมชาติ วัฒนธรรม) อย่างยั่งยืน**



ประเด็นยุทธศาสตร์การพัฒนากองทัพอากาศ 3 ธรรม (ธรรมะ ธรรมชาติ วัฒนธรรม) อย่างยั่งยืน เป็นประเด็นที่มุ่งประชาสัมพันธ์แหล่งท่องเที่ยว 3 ธรรม (ธรรมะ ธรรมชาติ วัฒนธรรม) ของกลุ่มจังหวัดฯ, พัฒนาสิ่งอำนวยความสะดวกด้านการท่องเที่ยวให้ได้มาตรฐาน และให้ความรู้ด้านการท่องเที่ยวและบริการแก่บุคลากรด้านการท่องเที่ยว

**ตารางที่ 33 แสดงเป้าประสงค์เชิงยุทธศาสตร์ ตัวชี้วัด ค่าเป้าหมาย และ กลยุทธ์ ประเด็นยุทธศาสตร์ที่ 1 การพัฒนากองทัพอากาศ 3 ธรรม (ธรรมะ ธรรมชาติ วัฒนธรรม) อย่างยั่งยืน**

เป้าประสงค์เชิงยุทธศาสตร์	ตัวชี้วัด	ค่าเป้าหมาย				กลยุทธ์
		2561	2562	2563	2564	
1) แหล่งท่องเที่ยวเชิงธรรมะ ธรรมชาติ และวัฒนธรรม ของกลุ่มจังหวัดฯ เป็นที่ยอมรับในหมู่นักท่องเที่ยว 2) แหล่งท่องเที่ยวและสิ่งอำนวยความสะดวกได้รับการพัฒนาให้ได้มาตรฐาน 3) บุคลากรด้านการท่องเที่ยวได้รับการเพิ่มขีดความสามารถในการบริการ	-ร้อยละของจำนวนนักท่องเที่ยวที่เพิ่มขึ้นจากปีที่ผ่านมา	3	3	3	3	1) ประชาสัมพันธ์แหล่งท่องเที่ยว 3 ธรรมของกลุ่มจังหวัด 2) พัฒนาแหล่งท่องเที่ยวและสิ่งอำนวยความสะดวกด้านการท่องเที่ยวให้ได้มาตรฐาน
	-ร้อยละของรายได้จากการท่องเที่ยวที่เพิ่มขึ้นจากปีที่ผ่านมา	3	3	3	3	
เป้าประสงค์เชิงยุทธศาสตร์	ตัวชี้วัด	ค่าเป้าหมาย				กลยุทธ์
		2561	2562	2563	2564	
						3) ให้ความรู้ด้านการท่องเที่ยวและบริการแก่บุคลากรด้านการท่องเที่ยว

**6.2 ประเด็นยุทธศาสตร์ที่ 2 การส่งเสริม พัฒนาการผลิตและสร้างมูลค่าเพิ่มทางการเกษตร**

ประเด็นยุทธศาสตร์การส่งเสริม พัฒนาการผลิตและสร้างมูลค่าเพิ่มทางการเกษตรนั้น เป็นประเด็นที่มุ่งเพิ่มศักยภาพการผลิตและการบริหารจัดการสินค้าเกษตร

ส่งเสริมการแปรรูปเพื่อเพิ่มมูลค่าผลผลิตทางการเกษตรให้สอดคล้องกับตลาด และ สนับสนุนการวิจัยและพัฒนาการผลิตและการแปรรูปเพื่อเพิ่มมูลค่า

**ตารางที่ 34 แสดงเป้าประสงค์เชิงยุทธศาสตร์ ตัวชี้วัด ค่าเป้าหมาย และ กลยุทธ์ ประเด็นยุทธศาสตร์ที่ 2 การส่งเสริม พัฒนาการผลิตและสร้างมูลค่าเพิ่มทางการเกษตร**

เป้าประสงค์เชิงยุทธศาสตร์	ตัวชี้วัด	ค่าเป้าหมาย				กลยุทธ์
		2561	2562	2563	2564	
1) การผลิตทางการเกษตรได้รับการส่งเสริมให้มีประสิทธิภาพโดยใช้ระบบบริหารจัดการนวัตกรรมและเทคโนโลยี	-ร้อยละของผลิตภัณฑ์มวลรวมกลุ่มจังหวัดภาคเกษตรที่เพิ่มขึ้นจากปีที่ผ่านมา	3	3	4	5	1) เพิ่มศักยภาพการผลิตและการบริหารจัดการสินค้าเกษตร

**ตารางที่ 35 แสดงเป้าประสงค์เชิงยุทธศาสตร์ ตัวชี้วัด ค่าเป้าหมาย และ กลยุทธ์ ประเด็นยุทธศาสตร์ที่ 2 การส่งเสริม พัฒนาการผลิตและสร้างมูลค่าเพิ่มทางการเกษตร**

เป้าประสงค์เชิงยุทธศาสตร์	ตัวชี้วัด	ค่าเป้าหมาย				กลยุทธ์
		2561	2562	2563	2564	
2) ผลผลิตทางการเกษตรได้รับการแปรรูปเพื่อเพิ่มมูลค่าให้สอดคล้องกับตลาด	-จำนวนผลิตภัณฑ์เกษตรแปรรูปเพิ่มขึ้น	3 ชนิด	3 ชนิด	3 ชนิด	3 ชนิด	2) ส่งเสริมการแปรรูปเพื่อเพิ่มมูลค่าผลผลิตทางการเกษตรให้สอดคล้องกับตลาด 3) สนับสนุนการวิจัยและพัฒนาการผลิตและการแปรรูปเพื่อเพิ่มมูลค่า
	-จำนวนงานวิจัยที่เกี่ยวข้องกับการผลิตและการแปรรูปเพื่อเพิ่มมูลค่าสินค้าเกษตรเพิ่มขึ้น	2 ชิ้น	2 ชิ้น	2 ชิ้น	2 ชิ้น	

### 6.3 ประเด็นยุทธศาสตร์ที่ 3 การพัฒนาขีดความสามารถด้านการค้าการลงทุน

ประเด็นยุทธศาสตร์การพัฒนาขีดความสามารถด้านการค้า การลงทุนนั้น เป็นประเด็นที่มุ่งเพิ่มขีดความสามารถด้านการค้า การลงทุนแก่ผู้ประกอบการในพื้นที่

ปรับปรุงโครงสร้างพื้นฐานให้เอื้อต่อการค้า การลงทุน และส่งเสริมการใช้  
นวัตกรรมเพื่อเพิ่มมูลค่าให้กับสินค้าและบริการในการค้า การลงทุน

**ตารางที่ 36 แสดงเป้าประสงค์เชิงยุทธศาสตร์ ตัวชี้วัด ค่าเป้าหมาย และ  
กลยุทธ์ ประเด็นยุทธศาสตร์ที่ 3 การพัฒนาขีดความสามารถด้าน  
การค้า การลงทุน**

เป้าประสงค์เชิง ยุทธศาสตร์	ตัวชี้วัด	ค่าเป้าหมาย				กลยุทธ์
		256 1	256 2	256 3	256 4	
1) ผู้ประกอบการได้ รับการเพิ่มขีดความ สามารถด้านการค้า การลงทุน 2) สิ่งอำนวยความสะดวก สะดวกทางการค้า การลงทุนได้รับการ ปรับปรุง/พัฒนา 3) สินค้าและบริการ ได้รับการเพิ่มมูลค่า โดยใช้นวัตกรรม	ร้อยละของผู้ ประกอบการที่ได้รับ การเพิ่มขีดความ สามารถในการค้า การลงทุนเพิ่มขึ้น จากปีที่ผ่านมา	5	5	5	5	1) เพิ่มขีด ความสามารถ ด้านการค้า การลงทุนแก่ผู้ ประกอบการ ในพื้นที่ 2) ปรับปรุง โครงสร้างพื้น ฐานให้เอื้อต่อ การค้า การ ลงทุน 3) ส่งเสริม การใช้ นวัตกรรมเพื่อ เพิ่มมูลค่าให้ กับสินค้าและ บริการในการ ค้า การลงทุน
	ร้อยละของ ผลิตภัณฑ์มวลรวม กลุ่มจังหวัดสาขา การขนส่ง การขาย ปลีกฯ จากปีผ่าน มา	3	3	3	3	

--	--	--	--	--	--	--

#### 6.4 ประเด็นยุทธศาสตร์ที่ 4 การพัฒนาสังคมและความมั่นคง

ประเด็นยุทธศาสตร์การพัฒนาสังคมและความมั่นคงนั้น เป็นประเด็นที่มุ่งส่งเสริมการนำเอาวิธีการบริหารจัดการภาครัฐแนวใหม่มาใช้ในการบริหารงานกลุ่มจังหวัด สนับสนุนกิจกรรมในการรักษาความมั่นคง ความสงบภายใน และความปลอดภัยในชีวิตและทรัพย์สิน และพัฒนาศักยภาพบุคลากรภาครัฐในการแก้ไขปัญหาให้กับประชาชนในกลุ่มจังหวัด

**ตารางที่ 37 แสดงเป้าประสงค์เชิงยุทธศาสตร์ ตัวชี้วัด ค่าเป้าหมาย และ กลยุทธ์ ประเด็นยุทธศาสตร์ที่ 4 การพัฒนาสังคมและความมั่นคง**

เป้าประสงค์เชิงยุทธศาสตร์	ตัวชี้วัด	ค่าเป้าหมาย				กลยุทธ์
		2561	2562	2563	2564	
1) มีการบริหารกิจการบ้านเมืองที่ดีตามหลักธรรมาภิบาลในการบริหารงานกลุ่มจังหวัดแบบบูรณาการ 2) ประชาชนในกลุ่มจังหวัดมีความมั่นคงปลอดภัยในชีวิตและทรัพย์สิน	ร้อยละของข้าราชการที่กระทำผิดลดลงจากปีที่ผ่านมา	50	60	70	80	1) ส่งเสริมการนำเอาวิธีการบริหารจัดการภาครัฐแนวใหม่มาใช้ในการบริหารงานกลุ่มจังหวัด 2) สนับสนุนกิจกรรมในการรักษาความมั่นคง ความสงบเรียบร้อย

						และความปลอดภัยในชีวิตและทรัพย์สิน 3) พัฒนาศักยภาพบุคลากรภาครัฐในการแก้ไขปัญหาให้กับประชาชนในกลุ่มจังหวัด
	ร้อยละของข้อร้องเรียน ร้องทุกข์ ได้รับการแก้ไขตามขั้นตอนและระยะเวลาที่กำหนด	50	60	70	80	
	ร้อยละของคดีอาญาที่เกิดขึ้นลดลงจากปีที่ผ่านมา	50	60	70	80	

## 1.4 แผนพัฒนาจังหวัด

ยุทธศาสตร์การพัฒนาจังหวัดสกลนคร

ตำแหน่งการพัฒนาจังหวัด (**Positioning**)

- 1) การเกษตรและอุตสาหกรรมเกษตร
- 2) การค้า การลงทุน
- 3) การพัฒนาการท่องเที่ยว

วิสัยทัศน์ (**Vision**)

“เป็นแหล่งเกษตรปลอดภัย ก้าวไกลการค้า พัฒนาการท่องเที่ยว”

พันธกิจ (**Mission**)

**พันธกิจที่ 1** บริหารยุทธศาสตร์จังหวัดสกลนครสู่การพัฒนาอย่างยั่งยืนตามปรัชญาเศรษฐกิจพอเพียง

**พันธกิจที่ 2** ประสานงานส่งเสริม สนับสนุน และเสริมสร้างความร่วมมือทุกภาคส่วนในจังหวัดสกลนครอย่าง

บูรณาการ สู่การพัฒนาอย่างยั่งยืน

**พันธกิจที่ 3** กำกับตรวจสอบและควบคุมการบริหารราชการจังหวัดสกลนครตาม  
หลักการบริหาร

กิจการบ้านเมืองที่ดี

### ค่านิยม (Value)

**“อยู่สกล รักสกล ทำเพื่อสกลนคร”**

**อยู่สกล** หมายถึง ข้าราชการ เจ้าหน้าที่ และประชาชนที่มีภูมิลำเนาอยู่ในจังหวัด  
สกลนคร ทั้งโดยการเกิดและ

ที่อยู่อาศัยอันมีความหลากหลายเชื้อสาย เผ่าพันธุ์ มีวัฒนธรรม ประเพณี ความเชื่อ  
ศรัทธาในศาสนาพุทธ ศาสนาคริสต์ ศาสนาอิสลาม รวมทั้งข้าราชการและเจ้าหน้าที่จาก  
ภูมิลำเนาอื่นๆ ที่เข้ามาปฏิบัติงานและหรือมาประกอบสัมมาอาชีพอยู่ในพื้นที่จังหวัด  
สกลนคร

**รักสกล** หมายถึง ข้าราชการ เจ้าหน้าที่ และประชาชนทั้งโดยการเกิดและที่อาศัย  
อยู่ ที่ปฏิบัติงานในพื้นที่จังหวัดสกลนคร ต่างมีหัวใจและจิตวิญญาณของความรักความ  
ผูกพันกับจังหวัดสกลนคร ซึ่งเป็นเมืองที่น่าอยู่ ด้วยภูมิอากาศ ธรรมชาติ รักศรัทธา  
คุณธรรมทางศาสนา มีจิตสำนึกห่วงหาอาลัยความเป็นสกลนคร

**ทำเพื่อสกลนคร** หมายถึง ข้าราชการ เจ้าหน้าที่ และประชาชนทั้งโดยการเกิด  
และที่อยู่อาศัยที่ปฏิบัติงานในจังหวัดสกลนคร ข้าราชการที่มีภูมิลำเนาในจังหวัด  
สกลนคร ไปปฏิบัติงานในจังหวัดอื่นๆ มีความรักสกลนคร การปฏิบัติหน้าที่การงาน การ  
ประกอบสัมมาอาชีพ เป็นการทำงานด้วยหัวใจเพื่อจังหวัดสกลนครจึงต้องเป็นบุคคลที่มี  
คุณธรรมจริยธรรมในการประพฤติปฏิบัติตนและปฏิบัติงาน ยึดมั่นในความถูกต้องดีงาม  
กล้าทำในสิ่งที่ถูกต้อง

### เป้าประสงค์ (Goal)

**“เพิ่มมูลค่าผลิตภัณฑ์มวลรวม และรายได้ของประชาชน”**

#### ตัวชี้วัด

1) มูลค่าผลิตภัณฑ์มวลรวม จังหวัดสกลนคร(GPP) เพิ่มขึ้นร้อยละ 3 จากปีที่  
ผ่านมา

2) รายได้ต่อหัวต่อปีของประชากรเพิ่มขึ้นร้อยละ 5 จากปีที่ผ่านมา

3) จำนวนฟาร์มที่ผ่านมาตรฐาน GAP เพิ่มขึ้นอย่างน้อยปีละ 300 แปลง/  
ฟาร์ม

### ประเด็นยุทธศาสตร์ (Strategic Issues)

**ตารางที่ 38** แสดงประเด็นยุทธศาสตร์แผนพัฒนาจังหวัดสกลนคร

ประเด็น ยุทธศาสตร์	ชื่อประเด็นยุทธศาสตร์
1	การพัฒนาการเกษตรและอุตสาหกรรมเกษตรตามหลักปรัชญา เศรษฐกิจพอเพียง
2	การพัฒนาการค้า การลงทุน และการท่องเที่ยว

3	การพัฒนาทรัพยากรมนุษย์เพื่อส่งเสริมคุณภาพชีวิตที่ดี
---	---

### ตารางที่ 39 แสดงประเด็นยุทธศาสตร์แผนพัฒนาจังหวัดสกลนคร

ประเด็นยุทธศาสตร์	ชื่อประเด็นยุทธศาสตร์
4	การพัฒนาทรัพยากรธรรมชาติและสิ่งแวดล้อมแบบบูรณาการอย่างสมดุลและยั่งยืน
5	การบริหารกิจการบ้านเมืองที่ดีตามหลักธรรมาภิบาลและความมั่นคง

#### ประเด็นยุทธศาสตร์ที่ 1 การพัฒนาการเกษตรและอุตสาหกรรมเกษตรตามหลักปรัชญาเศรษฐกิจพอเพียง เป้าประสงค์เชิงยุทธศาสตร์

##### 1.1 มีการพัฒนาการเกษตรและอุตสาหกรรมเกษตรสู่ความมั่นคงและยั่งยืน

###### ตัวชี้วัด

- 1.1.1 ร้อยละมูลค่าผลิตภัณฑ์มวลรวมจังหวัดสกลนคร (GPP) ภาคเกษตรเพิ่มขึ้นจากปีที่ผ่านมา
- 1.1.2 จำนวนฟาร์มที่ผ่านมาตรฐาน GAP เพิ่มขึ้นต่อปี
- 1.1.3 ร้อยละของจำนวนสถาบันเกษตรกรผ่านเกณฑ์มาตรฐานของกรมส่งเสริมสหกรณ์ของจำนวนสถาบันที่นำมาจัด
- 1.1.4 จำนวนผู้ผ่านการอบรมเกษตรกร Young smart farmer เพิ่มขึ้น
- 1.1.5 จำนวนพื้นที่ผลิตเกษตรอินทรีย์เพิ่มขึ้น/ไร่

###### กลยุทธ์

- 1.1.1.1 เพิ่มประสิทธิภาพการผลิตทั้งในปริมาณ คุณภาพและมาตรฐาน
- 1.1.1.2 สร้างความเข้มแข็งของสถาบันเกษตรกร และเสริมสร้าง

ศักยภาพให้ประชาชนในภาค

เกษตรกรรม

##### 1.2 เป็นเมืองพอสุขเวชนานนคร

###### ตัวชี้วัด

- 1.2.1 ร้อยละจำนวนครัวเรือนที่มีการปลูกสมุนไพรไว้ใช้ในครัวเรือนอย่างน้อย 5 รายการ
- 1.2.2 ร้อยละจำนวนสถานศึกษาในทุกระดับที่มีการจัดการเรียนการสอนหลักสูตรสมุนไพร
- 1.2.3 จำนวนแปลงปลูกสมุนไพรต้นแบบ
- 1.2.4 จำนวนรายการผลิตภัณฑ์จากสมุนไพรที่ผลิตได้
- 1.2.5 มูลค่าการจำหน่ายผลิตภัณฑ์จากสมุนไพร(ล้านบาท)

### 1.2.6 ร้อยละความนิยมในการใช้สมุนไพรของประชาชนในจังหวัด

สกลนคร

#### กลยุทธ์

1.2.1.1 ส่งเสริมการใช้พืชสมุนไพรในการรักษา

1.2.1.2 ส่งเสริมพัฒนาพืชสมุนไพรอย่างครบวงจร

## **ประเด็นยุทธศาสตร์ที่ 2 การพัฒนาการค้า การลงทุน และการท่องเที่ยว**

### เป้าประสงค์เชิงยุทธศาสตร์

#### **2.1 มีการพัฒนาผลิตภัณฑ์ชุมชนในจังหวัดให้มีคุณภาพมาตรฐานและสอดคล้องกับความต้องการของตลาด**

##### ตัวชี้วัด

2.1.1 ร้อยละจำนวนผู้ประกอบการ SMEs ที่เพิ่มขึ้นจากปีที่ผ่านมา

2.1.2 ร้อยละของจำนวนผลิตภัณฑ์ชุมชนที่ได้รับการพัฒนาให้ได้มาตรฐานเพิ่มขึ้นจากปีที่ผ่านมา

2.1.3 ร้อยละของรายได้จากการจำหน่ายสินค้าผลิตภัณฑ์ชุมชนเพิ่มขึ้นจากปีที่ผ่านมา

##### กลยุทธ์

2.1.1.1 สร้างขีดความสามารถในการค้า การลงทุน

#### **2.2 แหล่งท่องเที่ยว 3 ธรรม ของจังหวัดสกลนครเป็นที่ยอมรับอย่าง**

### แพร่หลายมากขึ้น

##### ตัวชี้วัด

2.2.1 จำนวนแหล่งท่องเที่ยว 3 ธรรม ได้รับการพัฒนาเพิ่มขึ้น

2.2.2 ร้อยละของรายได้จากการท่องเที่ยวเพิ่มขึ้นในแต่ละปี

2.2.3 ร้อยละของจำนวนนักท่องเที่ยวที่เพิ่มขึ้นในแต่ละปี

##### กลยุทธ์

2.2.1.1 สนับสนุนการท่องเที่ยว 3 ธรรม

#### **2.3 จังหวัดสกลนครเป็นจุดเชื่อมการค้าคมนาคมขนส่งสู่อาเซียนและจีน**

### ตอนใต้

##### ตัวชี้วัด

2.3.1 ร้อยละของมูลค่าผลิตภัณฑ์มวลรวมจังหวัดสกลนคร (GPP) สาขาขนส่งสถานที่เก็บสินค้าและการคมนาคมเพิ่มขึ้นจากปีที่ผ่านมา

##### กลยุทธ์

2.3.1.1 เพิ่มศักยภาพในการคมนาคมขนส่งทางบกและทางอากาศ

## **ประเด็นยุทธศาสตร์ที่ 3 การพัฒนาทรัพยากรมนุษย์เพื่อส่งเสริมคุณภาพชีวิตที่ดี**

### เป้าประสงค์เชิงยุทธศาสตร์



### 3.1 ประชาชนมีคุณภาพชีวิตที่ดีและดำรงชีวิตตามปรัชญาเศรษฐกิจพอเพียง

#### ตัวชี้วัด

3.1.1 ร้อยละของครัวเรือนหมู่บ้านเศรษฐกิจพอเพียงมีรายได้เฉลี่ยสูงกว่าความจำเป็นพื้นฐาน

### 3.2 มีการพัฒนาครอบครัว ชุมชนและสังคมให้เกิดการเรียนรู้ตลอดชีวิต

3.2.1 จำนวนปีการศึกษาเฉลี่ยของประชากรอายุ 15 - 59 ปี เพิ่มขึ้น

3.2.2 ร้อยละค่าเฉลี่ยคะแนนผลสัมฤทธิ์ทางการศึกษาสายสามัญและอาชีพสูงขึ้น

3.2.3 ร้อยละของประชาชนวัยเรียนทุกระดับมีการศึกษาขั้นพื้นฐานและจบภายในกำหนด

3.2.4 ร้อยละของแรงงานที่ได้รับการพัฒนาฝีมือเพื่อเข้าสู่ตลาดแรงงานเพิ่มขึ้น

#### กลยุทธ์

3.2.1.1 เสริมสร้างการเรียนรู้และทักษะของคนทุกกลุ่ม

### 3.3 มีพัฒนาการเรียนรู้การสอนที่สอดคล้องกับสถานการณ์การเปลี่ยนแปลงของประเทศ

#### ตัวชี้วัด

3.3.1 ร้อยละผู้เข้าเรียนในวิชาที่ใช้ภาษาต่างประเทศในการเรียนการสอนเพิ่มขึ้น

3.3.2 จำนวนกลุ่มเป้าหมายเข้ารับการอบรมตามหลักสูตรที่สถาบันอุดมศึกษากำหนดให้สอดคล้องกับแนวโน้มการเปลี่ยนแปลงของประเทศ

#### กลยุทธ์

3.3.1.1 ส่งเสริมให้การศึกษาในระดับ ประถม มัธยม และอุดมศึกษาให้มีการใช้ภาษาต่างประเทศ

## ประเด็นยุทธศาสตร์ที่ 4 การพัฒนาทรัพยากรธรรมชาติและสิ่งแวดล้อมแบบบูรณาการอย่างสมดุลและยั่งยืน

### เป้าประสงค์เชิงยุทธศาสตร์

### 4.1 บริหารจัดการทรัพยากรธรรมชาติอย่างบูรณาการมีประสิทธิภาพและเป็นธรรมตอบสนองต่อการพัฒนาที่ยั่งยืน

#### ตัวชี้วัด

4.1.1 ร้อยละจำนวนพื้นที่ป่าไม้ของจังหวัดสกลนครเพิ่มขึ้น

4.1.2 ร้อยละจำนวนพื้นที่ป่าที่ถูกบุกรุกได้รับการทวงคืนเพิ่มขึ้นเมื่อเทียบกับปีที่ผ่านมา

4.1.3 ร้อยละสถิติคดีที่เกี่ยวกับป่าไม้และการทำลายทรัพยากรธรรมชาติลดลง

**กลยุทธ์**

4.1.1.1 ส่งเสริมการอนุรักษ์และฟื้นฟูสภาพทรัพยากรป่าไม้

4.1.1.2 การเพิ่มขีดความสามารถในการรองรับของระบบนิเวศและ

คุณค่าของทรัพยากรธรรมชาติใน

จังหวัด

4.1.1.3 การดำเนินมาตรการทางกฎหมาย อย่างเข้มงวด

**4.2 บูรณาการการบริหารจัดการทรัพยากรน้ำ เพื่อป้องกันและแก้ไข  
ปัญหาวิกฤติการณ์น้ำแล้ง อุทกภัย ตลอดจนปัญหาความขัดแย้งจากการใช้  
ประโยชน์จากน้ำ ภาคเกษตรกรรมและภาคประชาชน****ตัวชี้วัด**4.2.1 มีแหล่งน้ำเพื่อการอุปโภค บริโภค และการเกษตรสำหรับชุมชน  
หมู่บ้านเป้าหมายที่ขาดแคลนน้ำเพิ่มขึ้น**กลยุทธ์**

4.2.1.1 ส่งเสริมการจัดหาและพัฒนาแหล่งน้ำเพื่อการอุปโภคบริโภค

4.2.1.2 การเพิ่มประสิทธิภาพการจัดการน้ำภาคการเกษตร

**ตัวชี้วัด**

4.2.2 จำนวนพื้นที่อุทกภัยได้รับการแก้ไขปัญหาเพิ่มขึ้น

**กลยุทธ์**

4.2.2.1 เพิ่มประสิทธิภาพการจัดการปัญหาอุทกภัย

**4.3 จัดการคุณภาพสิ่งแวดล้อมด้านน้ำ อากาศ ชยะมูลฝอยและของเสีย  
อันตราย โดยการมีส่วนร่วมของภาคีเครือข่ายอย่างเป็นระบบและมี  
ประสิทธิภาพเพื่อป้องกัน แก้ไข ลดและขจัดมลพิษที่อาจส่งผลกระทบต่อสิ่ง  
แวดล้อม****ตัวชี้วัด**

4.3.1 ร้อยละ แหล่งน้ำผิวดินที่มีคุณภาพอยู่ในเกณฑ์พอใช้ขึ้นไป

4.3.2 ร้อยละของปริมาณน้ำเสียในชุมชนเมือง ผ่านการบำบัดอย่างถูก  
หลักวิชาการเพิ่มขึ้น

4.3.3 ร้อยละการนำขยะมูลฝอยกลับมาใช้ประโยชน์ใหม่เพิ่มขึ้น

4.3.4 ร้อยละของครัวเรือน วัด โรงเรียน สถานที่ราชการ มีการจัดการ  
ขยะต้นทาง

4.3.5 ร้อยละปริมาณขยะมูลฝอยกำจัดถูกหลักวิชาการ เพิ่มขึ้น

4.3.5 ร้อยละขยะมูลฝอยตกค้างได้รับการจัดการอย่างถูกต้องตามหลัก  
วิชาการเพิ่มขึ้น**กลยุทธ์**

4.3.1.1. ส่งเสริมการควบคุมและลดมลพิษทางน้ำ

#### 4.3.2.1 การจัดการขยะมูลฝอยเชิงรุก

### 4.4 เพิ่มขีดความสามารถการปรับตัวกับการเปลี่ยนแปลงสภาพภูมิอากาศ อย่างมีประสิทธิภาพ

#### ตัวชี้วัด

4.4.1 จำนวนหมู่บ้านมีแผนบริหารจัดการและปรับต่อการเปลี่ยนแปลงสภาพภูมิอากาศระดับหมู่บ้าน

#### กลยุทธ์

4.4.1 ส่งเสริมจำนวนหมู่บ้านให้มีแผนบริการจัดการและปรับต่อการเปลี่ยนแปลงสภาพภูมิอากาศระดับหมู่บ้าน

### 4.5 ส่งเสริมให้ประชาชนใช้พลังงานทดแทนใช้อุปกรณ์ประหยัดพลังงานที่เป็นมิตรกับสิ่งแวดล้อม

#### ตัวชี้วัด

4.5.1 จำนวนครัวเรือนที่ได้รับการส่งเสริม

#### กลยุทธ์

5.5.1.1 ส่งเสริมการใช้พลังงานทดแทนและการอนุรักษ์

### ประเด็นยุทธศาสตร์ที่ 5 การบริหารกิจการบ้านเมืองที่ดีตามหลักธรรมาภิบาล และความมั่นคง

#### เป้าประสงค์เชิงยุทธศาสตร์

#### 5.1 มีการบริการประชาชนอย่างประทับใจ

#### ตัวชี้วัด

5.1.1 ร้อยละของประชาชนที่มีความพึงพอใจในบริการจังหวัด

5.1.2 ร้อยละของการช่วยเหลือผู้ประสบภัยพิบัติได้มาตรฐาน

#### กลยุทธ์

5.1.1.1 พัฒนาสมรรถนะข้าราชการจังหวัดสู่องค์กรสมรรถนะสูง

#### 5.2 มีการบริหารกิจการบ้านเมืองที่ดีตามหลักธรรมาภิบาลในการบริหารจังหวัดแบบบูรณาการเพื่อการพัฒนา

#### ตัวชี้วัด

5.2.1 ร้อยละของข้าราชการบรรจุใหม่ที่ผ่านการฝึกอบรมการบริหารกิจการบ้านเมืองที่ดีตามหลักธรรมาภิบาล

5.2.2 ร้อยละของข้อร้องเรียนร้องทุกข์ที่ได้รับการแก้ไขตามขั้นตอนและระยะเวลาที่กำหนด

5.2.3 จำนวนกิจกรรม/โครงการ ที่ส่งเสริมการป้องกันและปราบปรามเกี่ยวกับการทุจริตประพฤติมิชอบในหน่วยงานภาครัฐเพิ่มขึ้น

#### กลยุทธ์

5.2.1.1 ส่งเสริมการนำการบริหารจัดการภาครัฐแนวใหม่มาใช้ในการบริหารจังหวัด

### **5.3 มีการรักษาความมั่นคงความสงบเรียบร้อยความปลอดภัยในชีวิตและทรัพย์สิน**

#### **ตัวชี้วัด**

5.3.1 ร้อยละของการชุมนุมโดยสงบในพื้นที่และไม่มีสถานการณ์รุนแรงถึงขั้นต้องใช้กำลังสลายการชุมนุม

5.3.2 ร้อยละการเกิดคดีอุกฉกรรจ์ (ประเภท 1) ลดลง

5.3.3 ร้อยละของความพึงพอใจของประชาชนต่อการรักษาความสงบเรียบร้อยความปลอดภัยในชีวิตและทรัพย์สิน

5.3.4 ร้อยละของปัญหาด้านแรงงานทั้งในระบบและแรงงานนอกระบบได้รับการแก้ไข

5.3.5 ร้อยละคดีเกี่ยวกับการค้ามนุษย์ ลดลงจากปีที่ผ่านมา

#### **กลยุทธ์**

5.3.1.1 พัฒนาขีดความสามารถในการรักษาความมั่นคง ความสงบเรียบร้อย ความปลอดภัยในชีวิตและทรัพย์สิน

## **1.4 ยุทธศาสตร์การพัฒนาขององค์กรปกครองส่วนท้องถิ่นในเขตจังหวัด พ.ศ.2561-2564**

### **วิสัยทัศน์**

**“สกลนครถิ่นน่าอยู่ มุ่งสู่นวัตกรรม รองรับ AEC ต้นแบบนำเศรษฐกิจพอเพียง”**

### **พันธกิจ**

1. จัดให้มีการบำรุงรักษาโครงสร้างพื้นฐานทางบก ทางน้ำ และไฟฟ้า
2. ส่งเสริมและพัฒนาคุณภาพชีวิต และพัฒนาการศึกษาของประชาชน
3. ส่งเสริมและเสริมสร้างการจัดระเบียบชุมชน สังคมและความสงบเรียบร้อย
4. ส่งเสริมและเสริมสร้างการค้า การลงทุน พาณิชยกรรม เกษตรกรรม
5. ส่งเสริมและสนับสนุนการท่องเที่ยว ประเพณี ศิลปะ วัฒนธรรมและภูมิปัญญาท้องถิ่น
6. ส่งเสริมและเสริมสร้างการบริหารจัดการทรัพยากรธรรมชาติและสิ่งแวดล้อม

7. พัฒนาท้องถิ่นร่วมกับองค์กรปกครองส่วนท้องถิ่น ภาครัฐ ภาคเอกชน และหน่วยงานอื่น

8. เสริมสร้างความรู้รักสามัคคี และเสริมสร้างความมั่นคงของชาติ

### **เป้าประสงค์การพัฒนา (เป้าประสงค์)**

1. ประชาชนได้รับการบริการสาธารณะด้านโครงสร้างพื้นฐาน อุปโภค และบริโภคอย่างทั่วถึง
2. ประชาชนมีคุณภาพชีวิตที่ดีขึ้น
3. ชุมชนและสังคมมีความสงบเรียบร้อย
4. การค้า การลงทุน พาณิชยกรรม และเกษตรกรรม ได้รับการส่งเสริมอย่างมีระบบ
5. ส่งเสริมการท่องเที่ยว เผยแพร่ประเพณี และอนุรักษ์ศิลปวัฒนธรรมอย่างทั่วถึง
6. ทรัพยากรธรรมชาติและสิ่งแวดล้อมได้รับการอนุรักษ์และฟื้นฟูอย่างยั่งยืน ครอบคลุมทุกพื้นที่
7. ประชาชนได้รับการบริการสาธารณะที่ได้มาตรฐานและมีคุณภาพอย่างทั่วถึง
8. ประชาชนรู้รักสามัคคี และประเทศชาติมั่นคง

**ยุทธศาสตร์และแนวทางการพัฒนา** ประกอบด้วย 5 ยุทธศาสตร์ และ 16 แนวทางการพัฒนา ดังนี้

**ตารางที่ 40 แสดงประเด็นยุทธศาสตร์การพัฒนาขององค์กรปกครองส่วนท้องถิ่นในเขตจังหวัด พ.ศ.2561-2564**

<b>ประเด็นยุทธศาสตร์</b>	<b>ชื่อประเด็นยุทธศาสตร์</b>
1	การพัฒนาการเกษตรและอุตสาหกรรมเกษตรตามหลักปรัชญาเศรษฐกิจพอเพียง
2	การพัฒนาการค้า การลงทุน และการท่องเที่ยว
3	การพัฒนาทรัพยากรมนุษย์เพื่อส่งเสริมคุณภาพชีวิตที่ดี
4	การพัฒนาทรัพยากรธรรมชาติและสิ่งแวดล้อมแบบบูรณาการอย่างสมดุลและยั่งยืน
5	การบริหารกิจการบ้านเมืองที่ดีตามหลักธรรมาภิบาลและความมั่นคง

**ยุทธศาสตร์ที่ 1 ยุทธศาสตร์การพัฒนาการเกษตรและอุตสาหกรรมเกษตร ตามหลักปรัชญาเศรษฐกิจพอเพียง**

- 1.1 การพัฒนากระบวนการผลิตสินค้าเกษตรให้ปลอดภัยและได้มาตรฐาน
- 1.2 การพัฒนาเกษตรกรและองค์กรให้มีความเข้มแข็ง

### 1.3 การพัฒนาเพิ่มมูลค่าสินค้าเพื่อสร้างความเข้มแข็งด้านการตลาด สินค้าเกษตรและเชื่อมโยง

เครือข่าย

### 1.4 การพัฒนาจัดหาและพัฒนาแหล่งน้ำเพื่อการเกษตร

## ยุทธศาสตร์ที่ 2 ยุทธศาสตร์การพัฒนาการค้า การลงทุนและการท่องเที่ยว

- 2.1 การพัฒนาส่งเสริมและสืบสานวัฒนธรรม ประเพณี ภูมิปัญญาท้องถิ่น  
สู่เศรษฐกิจสร้างสรรค์
- 2.2 การพัฒนาส่งเสริมและสนับสนุนด้านการท่องเที่ยว
- 2.3 การพัฒนาสร้างความเข้มแข็งของชุมชนและส่งเสริมอาชีพ

## ยุทธศาสตร์ที่ 3 ยุทธศาสตร์การพัฒนาทรัพยากรมนุษย์เพื่อสร้าง ศักยภาพในการแข่งขัน

- 3.1 การพัฒนาส่งเสริมให้ชุมชนสามารถพึ่งพาตนเองได้
- 3.2 การพัฒนาจัดระบบการศึกษาให้ทั่วถึง
- 3.3 การพัฒนาส่งเสริมและสนับสนุนการให้บริการสุขภาพอย่างทั่วถึง

## ยุทธศาสตร์ที่ 4 ยุทธศาสตร์การพัฒนาทรัพยากรธรรมชาติและสิ่ง แวดล้อมแบบบูรณาการอย่างสมดุลและยั่งยืน

- 4.1 การพัฒนาการจัดการ การอนุรักษ์และฟื้นฟูแหล่งทรัพยากรธรรมชาติ  
อย่างยั่งยืน
- 4.2 การพัฒนาการจัดการสิ่งแวดล้อมที่ดี

## ยุทธศาสตร์ที่ 5 ยุทธศาสตร์การบริหารกิจการบ้านเมืองที่ดีตามหลักธรรมาภิบาลและความมั่นคง

- 5.1 การพัฒนาและปรับปรุงโครงสร้างพื้นฐาน
- 5.2 การพัฒนาป้องกันและบรรเทาสาธารณภัย รักษาความสงบภายใน
- 5.3 การพัฒนาองค์กรและบุคลากร
- 5.4 การพัฒนาส่งเสริมและสนับสนุนการพัฒนาการเมืองการปกครอง
- 5.5 กำหนดหลักสูตรการศึกษาเกี่ยวกับระบบประชาธิปไตยในสถานศึกษา  
ทุกระดับ
- 5.6 เสริมสร้างความรู้รักสามัคคี และเสริมสร้างความมั่นคงของชาติ

## **นโยบายการพัฒนาของนายกองค์การบริหารส่วนตำบลกุสุมาลย์**

### **1. นโยบายเร่งด่วน**

พัฒนาด้านโครงสร้างพื้นฐาน และสภาพแวดล้อมของตำบล เพื่อส่งเสริมศักยภาพเศรษฐกิจและการพัฒนาคุณภาพชีวิตของประชาชน และเป็นการวางรากฐานการพัฒนาอย่างยั่งยืนโดยมุ่งเน้นการเป็นศูนย์กลางใน การให้บริการ ดังนี้

1.1 พัฒนาระบบการ ก่อสร้าง ปรับปรุง ซ่อมแซม บำรุงรักษา ถนนคสล. ถนนลูกรัง ถนนเพื่อการเกษตร แหล่งน้ำธรรมชาติ ระบบสาธารณูปโภคต่าง ๆ การขยายเขตไฟฟ้าและติดตั้งไฟฟ้าสาธารณะให้ครอบคลุมทุกหมู่บ้าน

## 2. นโยบายพัฒนาทางด้านการเมืองการบริหาร

การส่งเสริมและสนับสนุนด้านการศาสนา ศิลปวัฒนธรรม ให้เกิดความรู้คู่คุณธรรม ภูมิปัญญาท้องถิ่น ศิลปะและวัฒนธรรมของท้องถิ่น ดังนี้

2.1 สนับสนุนส่งเสริมรักษานบธรรมเนียนประเพณี ศิลปะและวัฒนธรรมอันดีของท้องถิ่น

## 3. นโยบายพัฒนาคนทางด้านสังคม

พัฒนาศักยภาพของประชาชนในตำบล ทั้งในด้านการศึกษา สาธารณสุข และการสร้างความเข้มแข็งของชุมชน เพื่อให้ประชาชนมีคุณภาพชีวิตที่ดีขึ้น ดังนี้

3.1 ส่งเสริม สนับสนุน อำนวยความสะดวกแก่การดำเนินงานด้านสวัสดิการ สงเคราะห์เบี้ยยังชีพผู้สูงอายุ คนพิการ และผู้ด้อยโอกาสให้มีคุณภาพชีวิตที่ดีสามารถพึ่งตนเองได้รวมทั้งได้รับการช่วยเหลือและได้รับการบริการอย่างทั่วถึงและเป็นธรรม

3.2 ส่งเสริมและสนับสนุนด้านการกีฬา เพื่อสุขภาพอนามัยที่ดีของประชาชน ให้เด็กและเยาวชนใช้เวลาว่างให้เกิดประโยชน์ สนับสนุนให้มีการแข่งขันกีฬา เพื่อก่อให้เกิดความรัก ความสามัคคี และปลูกฝังค่านิยมที่ดีต่อกีฬา

3.3 สนับสนุนการศึกษาควบคุมการพัฒนาเพื่อก้าวทันสมัยโลกดิจิทัล และการเปิดโลกทัศน์การเรียนรู้ ก้าวสู่ประชาคมอาเซียน

3.4 ส่งเสริมและสนับสนุนกิจกรรม อปพร.

3.5 ส่งเสริมและสนับสนุนกิจกรรมสร้างเสริมสุขภาพ

## 4. นโยบายด้านพัฒนาเศรษฐกิจ

ในสภาวะการณปัจจุบัน ซึ่งเกิดความถดถอยทางเศรษฐกิจ การส่งเสริมการพัฒนาทางเศรษฐกิจ ภายในท้องถิ่นเป็นการสนับสนุนและเพิ่มศักยภาพของกลุ่มให้มีความเข้มแข็งและยั่งยืน ดังนี้

1. สนับสนุน ส่งเสริมกลุ่มอาชีพให้เติบโตและเข้มแข็งเพื่อพัฒนาศักยภาพของกลุ่มให้มีความเข้มแข็ง อย่างยั่งยืน พัฒนาอาชีพที่เหมาะสมกับสภาวะแวดล้อมของท้องถิ่นและกระตุ้นให้เกิดการพัฒนา กระบวนการสร้างระบบเศรษฐกิจชุมชน ขยายเครือข่าย

2. สนับสนุน ส่งเสริมด้านการเกษตร กระบวนการเรียนรู้ภาคการเกษตร ควบคู่กับการรักษาสิ่งแวดล้อม โดยการใช้เกษตรอินทรีย์
3. สร้างรายได้และลดรายจ่ายในครัวเรือน ส่งเสริม สนับสนุน ขยายเครือข่าย
4. ส่งเสริมกิจกรรมที่สอดคล้องตามแนวทางเศรษฐกิจพอเพียง

## 2. ยุทธศาสตร์ขององค์การบริหารส่วนตำบลกุสุมาลย์ อำเภอกุสุมาลย์ จังหวัดสกลนคร(พ.ศ.2561-2564)

### 2.1 วิสัยทัศน์(Vision)

“ตำบลน่าอยู่ ส่งเสริมวัฒนธรรม น้อมนำเศรษฐกิจพอเพียง”

### 2.2 ประเด็นยุทธศาสตร์

ยุทธศาสตร์การพัฒนาขององค์การบริหารส่วนตำบลกุสุมาลย์ มีทั้งหมด 4 ประเด็น ดังนี้

ตารางที่ 41 แสดงประเด็นยุทธศาสตร์การพัฒนาขององค์การบริหารส่วนตำบลกุสุมาลย์ อำเภอกุสุมาลย์ จังหวัดสกลนคร

ประเด็นยุทธศาสตร์	ชื่อประเด็นยุทธศาสตร์
1	การพัฒนาการเกษตรตามปรัชญาเศรษฐกิจพอเพียง
2	การพัฒนาการคมนาคมทางบก ทางน้ำ สาธารณูปโภค และสาธารณูปการ
3	การพัฒนาทรัพยากรมนุษย์
4	การพัฒนาการบริหารจัดการบ้านเมืองที่ดีตามหลักธรรมาภิบาลและความมั่นคง

### 2.3 เป้าประสงค์รวม

“ประชาชนมีชีวิตความเป็นอยู่ที่ดีขึ้น มีสุขภาพร่างกาย และจิตใจที่ดีมีศักดิ์และศรีเท่าเทียมเสมอภาคกัน”

#### ตัวชี้วัดเป้าประสงค์รวม

“ผลการประเมินมาตรฐานการปฏิบัติงานราชการ CORE TEAM ได้คะแนนไม่น้อยกว่าร้อยละ 60

ทั้ง 4 ด้าน”

### 2.4 เป้าประสงค์เชิงยุทธศาสตร์ ตัวชี้วัด ค่าเป้าหมาย และกลยุทธ์ประเด็นยุทธศาสตร์ที่ 1 การพัฒนาการเกษตรตามหลักปรัชญาเศรษฐกิจพอเพียง



ประเด็นยุทธศาสตร์การพัฒนากษัตริตามหลักปรัชญาเศรษฐกิจพอเพียง  
เป็นประเด็นที่มุ่งการเกษตร กลุ่มอาชีพ สุขุมมั่นคงและยั่งยืน

**ตารางที่ 42 แสดงเป้าประสงค์เชิงยุทธศาสตร์ ตัวชี้วัด ค่าเป้าหมาย และกลยุทธ์  
ประเด็นยุทธศาสตร์ที่ 1 การพัฒนากษัตริตามหลักปรัชญา  
เศรษฐกิจพอเพียง**

เป้าประสงค์เชิง ยุทธศาสตร์	ตัวชี้วัด	ค่าเป้าหมาย				กลยุทธ์
		256 1	2562	256 3	256 4	
1) มีการ พัฒนากษัตริ กลุ่มอาชีพสุขุม มั่นคงและยั่งยืน	ร้อยละ 60 ของ กลุ่มอาชีพต่าง ๆ ได้ รับการส่งเสริมหรือ สนับสนุนงบ ประมาณ	60	60	60	60	สร้างความ เข้มแข็งของ กลุ่ม เกษตรกร และกลุ่ม อาชีพ

**ประเด็นยุทธศาสตร์ที่ 2 การพัฒนากษัตริคมนาคมทางบก ทางน้ำ สาธารณูปโภค  
สาธารณูปการ**

ประเด็นยุทธศาสตร์การพัฒนากษัตริคมนาคมทางบก ทางน้ำ สาธารณูปโภค  
สาธารณูปการ เป็นประเด็นที่มุ่งพัฒนาระบบการคมนาคมสะดวก ระบบสาธารณูปโภค  
ระบบสาธารณูปการเพียงพอและทั่วถึง

**ตารางที่ 43 แสดงเป้าประสงค์เชิงยุทธศาสตร์ ตัวชี้วัด ค่าเป้าหมาย และกลยุทธ์  
ประเด็นยุทธศาสตร์ที่ 2 การพัฒนากษัตริคมนาคมทางบก ทางน้ำ  
สาธารณูปโภค สาธารณูปการ**

เป้าประสงค์เชิง ยุทธศาสตร์	ตัวชี้วัด	ค่าเป้าหมาย				กลยุทธ์
		2561	256 2	256 3	256 4	
1) ระบบการ คมนาคมสะดวก ระบบสาธารณูปโภค สาธารณูปการ เพียง พอและทั่วถึง	ร้อยละ 70 ของครัว เรือนได้รับความ สะดวกสบาย และมี ความปลอดภัยในชีวิต และทรัพย์สิน	70	70	70	70	1) ปรับปรุง และพัฒนา โครงสร้าง พื้นฐาน ด้าน การคมนาคม ทางบก ทาง น้ำ สาธารณูปโภค

						ค สาธารณูปการ ให้ได้ มาตรฐาน และเพียงพอ ต่อความ ต้องการของ ประชาชน
--	--	--	--	--	--	---

### ประเด็นยุทธศาสตร์ที่ 3 การพัฒนาทรัพยากรมนุษย์

ประเด็นยุทธศาสตร์การพัฒนาทรัพยากรมนุษย์ เป็นประเด็นที่มุ่งพัฒนาทรัพยากรมนุษย์ให้มีความรู้ และมีคุณภาพชีวิตที่ดีขึ้น

ตารางที่ 44 แสดงเป้าประสงค์เชิงยุทธศาสตร์ ตัวชี้วัด ค่าเป้าหมาย และกลยุทธ์  
ประเด็นยุทธศาสตร์ที่ 3 การพัฒนาทรัพยากรมนุษย์

เป้าประสงค์เชิงยุทธศาสตร์	ตัวชี้วัด	ค่าเป้าหมาย				กลยุทธ์
		2561	2562	2563	2564	
1) ประชาชนมีความรู้ และ มีคุณภาพชีวิตที่ดี	ร้อยละ 70 ของครัวเรือนได้รับข้อมูลข่าวสารที่ทันสมัยรวดเร็ว ทัวถึง ้นเวลา	70	70	70	70	1) ส่งเสริมให้เป็นตำบลแห่งการเรียนรู้ครบทุกด้าน
	ร้อยละ 80 ของผู้เข้าอบรม มีความพึงพอใจในระดับดี	80	80	80	80	
	ศูนย์พัฒนาเด็กเล็กในสังกัดมีการศึกษาและสื่อเพียงพอกับความต้องการผ่านประเมินคุณภาพภายนอก	7	7	7	7	
	ร้อยละ 100 เด็กเล็ก/นักเรียน ได้รับประทานอาหารเสริม(นม) ที่มีประโยชน์	100	100	100	100	
	ร้อยละ 100 เด็ก	100	100	100	100	

เล็ก/นักเรียน ได้รับ ประทานอาหารกลาง วันที่ถูกหลัก โภชนาการครบถ้วน					
ลดการแพร่ระบาดของ โรคไม่น้อยกว่า ร้อยละ 2 ของปีที่ ผ่านมา และไม่มีผู้เสียชีวิต	2	2	2	2	
ร้อยละ 100 ของผู้ สูงอายุ ผู้พิการ ผู้ป่วยเอดส์ที่ ลงทะเบียนได้รับการ ดูแล จากภาคีรัฐบาล	100	100	100	100	

#### ประเด็นยุทธศาสตร์ที่ 4 การบริหารกิจการบ้านเมืองที่ดีตามหลักธรรมาภิบาล และความมั่นคง

ประเด็นยุทธศาสตร์การพัฒนากิจการบ้านเมืองที่ดีตามหลักธรรมาภิบาลและความมั่นคงเป็น ประเด็นที่มุ่งพัฒนาการบริหารจัดการภาครัฐที่ดี และมีส่วนร่วมจากทุกภาคส่วนอย่างเป็นรูปธรรม

#### ตารางที่ 45 แสดงเป้าประสงค์เชิงยุทธศาสตร์ ตัวชี้วัด ค่าเป้าหมาย และกลยุทธ์ ประเด็นยุทธศาสตร์ที่ 3 การพัฒนาทรัพยากรมนุษย์

เป้าประสงค์เชิง ยุทธศาสตร์	ตัวชี้วัด	ค่าเป้าหมาย				กลยุทธ์
		2561	256 2	256 3	256 4	
1) มีการบริหารจัดการภาครัฐที่ดีและมีส่วนร่วมจากทุกภาคส่วนอย่างเป็นรูปธรรม	ผลการประเมินมาตรฐานการปฏิบัติงานราชการ CORE TEAM ได้คะแนนไม่น้อยกว่าร้อยละ 60 ทั้ง 4 ด้าน	60	65	70	75	1) การบริหารจัดการมีประสิทธิภาพ ประสิทธิผล

#### 2.5 จุดยืนทางยุทธศาสตร์

องค์การบริหารส่วนตำบลกุสุมาลย์ ได้การกำหนดตำแหน่งจุดยืนทางยุทธศาสตร์(Positioning plan) ดังนี้

- 1) เน้นด้านโครงการพื้นฐาน
- 2) เน้นด้านการเกษตร
- 3) เน้นด้านทรัพยากรมนุษย์

#### 2.6 ความเชื่อมโยงของยุทธศาสตร์ในภาพรวม

ตารางที่ 46 แสดงความเชื่อมโยงของยุทธศาสตร์ในภาพรวม

ยุทธศาสตร์การ พัฒนาองค์กร บริหารส่วนตำบล กุสุมาลย์	ยุทธศาสตร์การ พัฒนาของ องค์กรปกครอง ส่วนท้องถิ่นใน เขตจังหวัด สกลนคร	แผนพัฒนา จังหวัด สกลนคร	แผนพัฒนา กลุ่มจังหวัด ภาคตะวันออกเฉียง เหนือตอน บน 2 (จังหวัด สกลนคร นครพนม มุกดาหาร)	แผนพัฒนา เศรษฐกิจและ สังคมแห่งชาติ ฉบับที่ 12	แผน ยุทธศาสตร์ ชาติ 20 ปี
<b>ประเด็น ยุทธศาสตร์ ที่ 1</b> การพัฒนาการ เกษตรตามหลัก ปรัชญาเศรษฐกิจพอ เพียง	<b>ประเด็น ยุทธศาสตร์ ที่ 1</b> การพัฒนาการ เกษตรและ อุตสาหกรรม การเกษตร ตาม หลักปรัชญา เศรษฐกิจพอ เพียง <b>ประเด็น ยุทธศาสตร์ที่ 2</b> การพัฒนาการค้า การลงทุนและการ ท่องเที่ยว	<b>ประเด็น ยุทธศาสตร์ที่ 1</b> การ พัฒนาการ เกษตรและ อุตสาหกรรม การเกษตรตาม หลักปรัชญา เศรษฐกิจพอ เพียง	<b>ประเด็น ยุทธศาสตร์ ที่ 2</b> การส่งเสริม พัฒนาการ ผลิตและสร้าง มูลค่าเพิ่ม ทางการ เกษตร	<b>ประเด็น ยุทธศาสตร์ที่ 2</b> การสร้างความ เป็นธรรมลดความ เหลื่อมล้ำในสังคม <b>ประเด็น ยุทธศาสตร์ที่ 3</b> การสร้างความเข้ม แข็งทางเศรษฐกิจ และแข่งขันได้ อย่างยั่งยืน <b>ประเด็น ยุทธศาสตร์ที่ 9</b> การพัฒนาภาค เมือง และพื้นที่ เศรษฐกิจ	<b>ประเด็น ยุทธศาสตร์ที่ 2</b> ยุทธศาสตร์ การสร้างความ สามารถในการ แข่งขัน
<b>ประเด็น ยุทธศาสตร์ที่ 2</b> การพัฒนาการ คมนาคมทางบก ทางน้ำ สาธารณสุขปโภค สาธารณสุขการ	<b>ประเด็น ยุทธศาสตร์ ที่ 5</b> การบริหารกิจการ บ้านเมืองที่ดีตาม หลักธรรมาภิบาล และความมั่นคง	<b>ประเด็น ยุทธศาสตร์ที่ 5</b> การบริหาร กิจการบ้าน เมืองที่ดีตาม หลักธรรมาภิ บาลและความ มั่นคง	<b>ประเด็น ยุทธศาสตร์ ที่ 3</b> การ พัฒนาขีด ความสามารถ ด้านการค้า การลงทุน	<b>ประเด็น ยุทธศาสตร์ที่ 7</b> การพัฒนา โครงสร้างพื้นฐาน และระบบโลจิสติกส์ <b>ประเด็น ยุทธศาสตร์ที่ 10</b> การต่าง ประเทศ ประเทศ เพื่อนบ้าน และ ภูมิภาค	<b>ประเด็น ยุทธศาสตร์ที่ 2</b> การสร้าง ความสามารถ ในการ แข่งขัน
<b>ประเด็น ยุทธศาสตร์ ที่ 3</b> การพัฒนา ทรัพยากรมนุษย์	<b>ประเด็น ยุทธศาสตร์ที่ 3</b> การพัฒนา ทรัพยากรมนุษย์ เพื่อสร้างศักยภาพ ในการแข่งขัน	<b>ประเด็น ยุทธศาสตร์ที่ 3</b> การพัฒนา ทรัพยากร มนุษย์เพื่อสร้าง ศักยภาพในการ แข่งขัน	-	<b>ประเด็น ยุทธศาสตร์ที่ 1</b> การเสริมสร้างและ พัฒนาศักยภาพ ทุนมนุษย์ <b>ประเด็น ยุทธศาสตร์ที่ 2</b> การสร้างความ เป็นธรรมลดความ เหลื่อมล้ำในสังคม	<b>ประเด็น ยุทธศาสตร์ที่ 3</b> การพัฒนา และเสริมสร้าง ศักยภาพคน <b>ประเด็น ยุทธศาสตร์ที่ 4</b> การสร้าง โอกาสความ เสมอภาคและ เท่าเทียมกัน ทางสังคม

<b>ประเด็นยุทธศาสตร์ที่ 4</b> การพัฒนาการบริหารจัดการบ้านเมืองที่ดีตามหลักธรรมาภิบาลและความมั่นคง	<b>ประเด็นยุทธศาสตร์ที่ 5</b> การบริหารกิจการบ้านเมืองที่ดีตามหลักธรรมาภิบาลและความมั่นคง	<b>ประเด็นยุทธศาสตร์ที่ 5</b> การบริหารกิจการบ้านเมืองที่ดีตามหลักธรรมาภิบาลและความมั่นคง	<b>ประเด็นยุทธศาสตร์ที่ 4</b> การพัฒนาสังคมและความมั่นคง	<b>ประเด็นยุทธศาสตร์ที่ 4</b> การเติบโตที่เป็นมิตรกับสิ่งแวดล้อมเพื่อการพัฒนาอย่างยั่งยืน <b>ประเด็นยุทธศาสตร์ที่ 5</b> ความมั่นคง	<b>ประเด็นยุทธศาสตร์ที่ 1</b> ความมั่นคง <b>ประเด็นยุทธศาสตร์ที่ 5</b> ด้านการสร้างการเติบโตบนคุณภาพชีวิตที่เป็นมิตรกับสิ่งแวดล้อม
--	--	--	---	---	---

#### ตารางที่ 46 แสดงความเชื่อมโยงของยุทธศาสตร์ในภาพรวม

ยุทธศาสตร์การพัฒนาองค์กรการบริหารส่วนตำบลกุสุมาลย์	ยุทธศาสตร์การพัฒนาขององค์กรปกครองส่วนท้องถิ่นในเขตจังหวัดสกลนคร	แผนพัฒนาจังหวัดสกลนคร	แผนพัฒนากลุ่มจังหวัดภาคตะวันออกเฉียงเหนือตอนบน 2 (จังหวัดสกลนคร นครพนม มุกดาหาร)	แผนพัฒนาเศรษฐกิจและสังคมแห่งชาติ ฉบับที่ 12	แผนยุทธศาสตร์ชาติ 20 ปี
				<b>ประเด็นยุทธศาสตร์ที่ 6</b> การเพิ่มประสิทธิภาพการบริหารจัดการในภาครัฐและธรรมาภิบาลในสังคมไทย	<b>ที่ 6</b> ด้านการปรับสมดุลและพัฒนาระบบการบริหารจัดการภาครัฐ

### 3. การวิเคราะห์เพื่อพัฒนาท้องถิ่น

#### 3.1 การวิเคราะห์กรอบการจัดทำยุทธศาสตร์ขององค์การบริหารส่วนตำบลกุสุมาลย์

##### 1) การวิเคราะห์ปัจจัยสภาพแวดล้อมภายใน

การวิเคราะห์ปัจจัยสภาพแวดล้อมภายใน เป็นการประเมินผลการวิเคราะห์ตามสภาพพื้นที่และทรัพยากรขององค์การบริหารส่วนตำบลกุสุมาลย์ มีผลการวิเคราะห์มีดังต่อไปนี้

##### จุดแข็ง (Strength)

1. มีพื้นที่เหมาะสำหรับการเกษตร ได้แก่ ข้าว มันสำปะหลัง ยุคาลิปตัน เป็นต้น
2. มีโครงสร้างการคมนาคมขนส่งสามารถติดต่อได้ตลอดพื้นที่ทั้งจังหวัดมีถนนสายหลักตัดผ่าน
3. มีศูนย์พัฒนาเด็กเล็กในความรับผิดชอบพื้นที่องค์การบริหารส่วนตำบลกุสุมาลย์ จำนวน 7 แห่ง เพื่อเพิ่มโอกาสให้เด็กได้รับการเตรียมความ

พร้อมทางด้านร่างกาย จิตใจ อารมณ์ สังคมและสติปัญญาอย่างเหมาะสม

4. มีวัฒนธรรม ประเพณีท้องถิ่นที่เป็นอัตลักษณ์ คือ ประเพณีไทโส้
5. มีหน่วยปฏิบัติการกู้ชีพกู้ภัยขององค์การบริหารส่วนตำบลที่มีศักยภาพในการให้บริการประชาชน
6. มีการแบ่งโครงสร้างภายในองค์กรครอบคลุมทุกภารกิจตามอำนาจหน้าที่

### **จุดอ่อน (Weakness)**

1. ช่วงฤดูฝนปัญหาถนนเป็นหลุมเป็นบ่อ
2. ช่วงฤดูร้อนปัญหาเรื่องฝุ่นละออง
3. แหล่งน้ำดื่มเขินไม่สามารถเก็บกักน้ำไว้ใช้ได้
4. ขาดการร่วมกลุ่มผู้ผลิตที่เข้มแข็ง
5. ปัญหาหนี้สินของเกษตรกร
6. ไม่มีสถานที่ท่องเที่ยว
7. เงินงบประมาณไม่เพียงพอในการบริหารจัดการให้เป็นไปตามแผนงาน/โครงการ
8. ขาดระบบการบริหารจัดการด้านขยะ มูลฝอยและสิ่งปฏิกูล
9. ระบบไฟฟ้าในครัวเรือนไม่ทั่วถึง
10. ระบบไฟฟ้าเพื่อการเกษตรไม่ทั่วถึง
11. ระบบประปาหมู่บ้านไม่เพียงพอต่อความต้องการของประชาชน
12. ปัญหาความไม่ปลอดภัยในชีวิตและทรัพย์สิน
13. ปัญหาการลักเล็กขโมยน้อย
14. ปัญหาโรคติดต่อ และปัญหาสุขภาพของประชาชน
15. ปัญหายาเสพติด
16. ปัญหาวัฒนธรรมเสื่อมถอย

### **โอกาส (Opportunities)**

1. พระราชบัญญัติการกระจายอำนาจแก่องค์กรปกครองส่วนท้องถิ่น พ.ศ. 2542 ได้ทำให้องค์การบริหารส่วนตำบลมีรายได้เพิ่มขึ้นในการนำไปพัฒนาโครงสร้างพื้นฐานรวมทั้งด้านอื่นๆ
2. รัฐบาลมีนโยบายส่งเสริมสนับสนุนการแก้ไขปัญหาด้านแหล่งน้ำ
3. นโยบายรัฐบาลในการป้องกันและแก้ไขปัญหายาเสพติดอย่างจริงจังซึ่งถือเป็นวาระแห่งชาติ
4. ประชาชนสามารถเข้ารับการรักษาพยาบาลในโรงพยาบาลได้ง่าย เนื่องจากเป็นพื้นที่ไม่ห่างไกล และมีกลุ่มอาสาสมัครสาธารณสุขประจำหมู่บ้าน

### **อุปสรรค (Threats)**

1. ปัญหาภัยธรรมชาติทำให้พืชผลทางการเกษตรเสียหาย
  2. การผลิตสินค้าเกษตรไม่สอดคล้องกับความต้องการของตลาดทำให้ราคาสินค้าตกต่ำ
  3. วัฒนธรรมต่างชาติ สื่อต่างๆ เช่น โทรทัศน์ อินเทอร์เน็ตเข้ามาอิทธิพลต่อเด็กและเยาวชนทำให้กระแสนิยมวัตถุนิยมรุนแรงมากขึ้น ทำลายวิถีชีวิตดั้งเดิมของประชาชน
  4. สภาพภูมิประเทศ ความเปลี่ยนแปลงจากสภาวะโลกร้อน การเกิดภัยธรรมชาติที่รุนแรงมากขึ้น
- ส่งผลกระทบต่อระบบโครงสร้างพื้นฐานทำให้ถนนชำรุดเร็วกว่าปกติ
5. สภาพการณ์ทางเศรษฐกิจในระดับประเทศ ภูมิภาคส่งผลต่อการพัฒนาท้องถิ่น
  6. แรงงานภาคเกษตรในพื้นที่ขาดแคลน
  7. ราคาน้ำมันเชื้อเพลิงมีราคาสูงทำให้ต้นทุนการผลิตด้านการเกษตรกรรมมีราคาสูงขึ้น

### **3.2 การประเมินสถานการณ์สภาพแวดล้อมภายนอกที่เกี่ยวข้อง ปัจจัยภายนอกที่มีผลต่อการพัฒนา**

#### **1. ปัจจัยด้านการเมือง**

กล่าวกันว่า การพัฒนาจะสำเร็จหรือล้มเหลวขึ้นอยู่กับการเมืองมากกว่าแนวทางและวิธีการ แต่หากการเมืองมีเงื่อนไขบางประการที่เป็นอุปสรรค จะส่งผลให้การพัฒนาไม่ก้าวหน้าหรือประสบความสำเร็จเท่าที่ควร อาทิ การปรับเปลี่ยนคณะผู้บริหารท้องถิ่น สมาชิกสภาท้องถิ่น บ่อยครั้ง ทำให้การดำเนินนโยบายการพัฒนาไม่ต่อเนื่องส่งผลให้องค์การบริหารส่วนตำบลกุสุมาลย์ ต้องปรับเปลี่ยนนโยบายการทำงาน ระบบบริหารงาน ซึ่งต้องมีวิธีการเปลี่ยนแปลงให้รวดเร็วและเกิดความขัดแย้งน้อยที่สุด

#### **2. ปัจจัยด้านสังคม**

พื้นที่โดยส่วนใหญ่เป็นเกษตรกรรมและสังคมส่วนใหญ่เป็นสังคมชนบท ทำให้ประชาชนมีความใกล้ชิดสัมพันธ์กันและเป็นสังคมเอื้ออาทร การพัฒนาขององค์การบริหารส่วนตำบล ก็เช่นเดียวกัน จะต้องได้รับความร่วมมือจากประชาชนเป็นอย่างดี ขณะนี้มีกลุ่มอาชีพ และองค์กรต่างๆ เกิดขึ้นหลายกลุ่ม

#### **3. ปัจจัยด้านเทคโนโลยี**

ท้องถิ่นยังขาดแคลนเทคโนโลยีที่จำเป็นต่อการพัฒนาในหลายๆ ด้าน โดยเฉพาะเทคโนโลยีด้านการสื่อสารสารสนเทศอินเทอร์เน็ตตำบล ศูนย์บริการร่วม (One stop service) ยังไม่สามารถบริการประชาชนได้อย่างทั่วถึง ดังนั้นองค์การบริหารส่วนตำบลกุสุมาลย์จึงต้องมีการปรับปรุงให้ทันต่อการเปลี่ยนแปลงเทคโนโลยีในปัจจุบัน

#### **4. ปัจจัยด้านระบบราชการ**

เนื่องจากการทำงานตามระบบราชการไทย มักทำงานแบบต่างคนต่างทำไม่ไปในทิศทางเดียวกันนอกจากนี้ ยังมีลักษณะของการรวมศูนย์ที่ส่วนกลางมากเกินไป การทำงานแบบราชการที่ยึดกฎระเบียบตายตัวขาดความยืดหยุ่น จะส่งผลให้การพัฒนาท้องถิ่นเป็นไปด้วยความล่าช้า

## 5. ปัจจัยด้านวัฒนธรรม

สังคมไทยมีเงื่อนไขทางวัฒนธรรมหลายประการ ที่เป็นอุปสรรคต่อการพัฒนาท้องถิ่น ดังนี้

**ขาดวัฒนธรรมการมีส่วนร่วม** สังคมไทยในปัจจุบันขาดความเหนียวแน่น ขาดความร่วมมือร่วมใจ คนในสังคมจึงมองการพัฒนาว่าเป็นเรื่องของรัฐบาล ข้าราชการท้องถิ่นไม่เกี่ยวกับตนเอง

**รักความสนุกและความสบาย** คนไทยส่วนใหญ่สนใจความบันเทิงมากกว่า การแสวงหาความรู้ จึงเป็นอุปสรรคต่อการพัฒนาท้องถิ่น

**สังคมอุปถัมภ์** สังคมไทยยังมีลักษณะสังคมอุปถัมภ์ เห็นแก่พวกพ้องมากกว่า ส่วนรวม ผู้ที่มีอำนาจมักแสวงหาผลประโยชน์เพื่อตนเองและพวกพ้อง โดยที่ประชาชนไม่กล้าขัดขวาง เพราะต้องพึ่งพาอาศัย ดังนั้น เมื่อมีการกระจายอำนาจ อาจกลายเป็นแหล่งผลประโยชน์ให้กับผู้มีอิทธิพลได้หากควบคุมไม่ดี

**ขาดการเปิดกว้างทางความคิดและการรับฟังความเห็นของผู้อื่น** สังคมไทยมีค่านิยมว่า การมีความคิดที่แตกต่างหรือการเป็นแกะดำ เป็นสิ่งไม่ดี มองผู้คิดแตกต่างเป็นศัตรู และพยายามหักล้างความคิดซึ่งมักกระทำโดยใช้อารมณ์มิได้ใช้เหตุผลเป็นที่ตั้ง ซึ่งเป็นอุปสรรคต่อการพัฒนาผู้เรียนที่ปัจจุบันมุ่งสร้างคนให้คิดเป็นทำเป็น

ปัจจัยที่กล่าวมาทั้งหมดข้างต้น ล้วนเป็นปัจจัยหลักที่หน่วยงานกำหนดเชิงพัฒนาท้องถิ่น จะต้องให้ความสำคัญ และนำไปใช้วิเคราะห์วางแผนกำหนดทิศทางและนโยบาย โดยเฉพาะปัจจัยด้านการเมือง ซึ่งมีอิทธิพลมากต่อการพัฒนาเพราะหากแม้ว่าจะมีการขยับหรือพัฒนาปัจจัยอื่นมากเพียงใด แต่หากปัจจัยการเมืองไม่ถูกพัฒนาย่อมส่งผลให้การเกิดความสำเร็จได้ยาก





### 3.3 ความเชื่อมโยงยุทธศาสตร์การพัฒนาจังหวัดกับยุทธศาสตร์การพัฒนาขององค์กรปกครองส่วนท้องถิ่น โครงการความเชื่อมโยงแผนยุทธศาสตร์การพัฒนาองค์กรบริหารส่วนตำบลกุสุมาลย์ พ.ศ.2561-2564

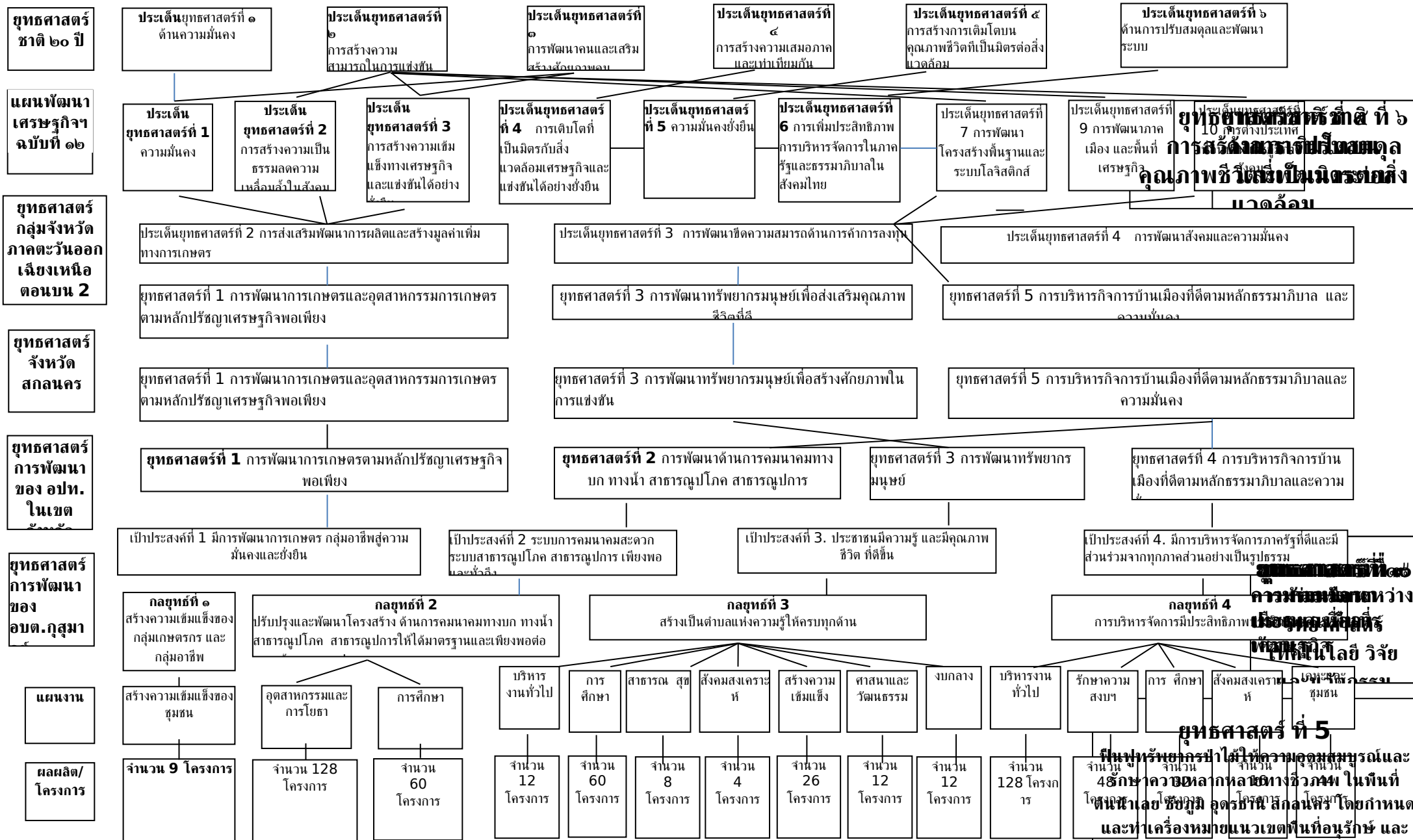

### 3.4 แผนผังยุทธศาสตร์ (strategic map)

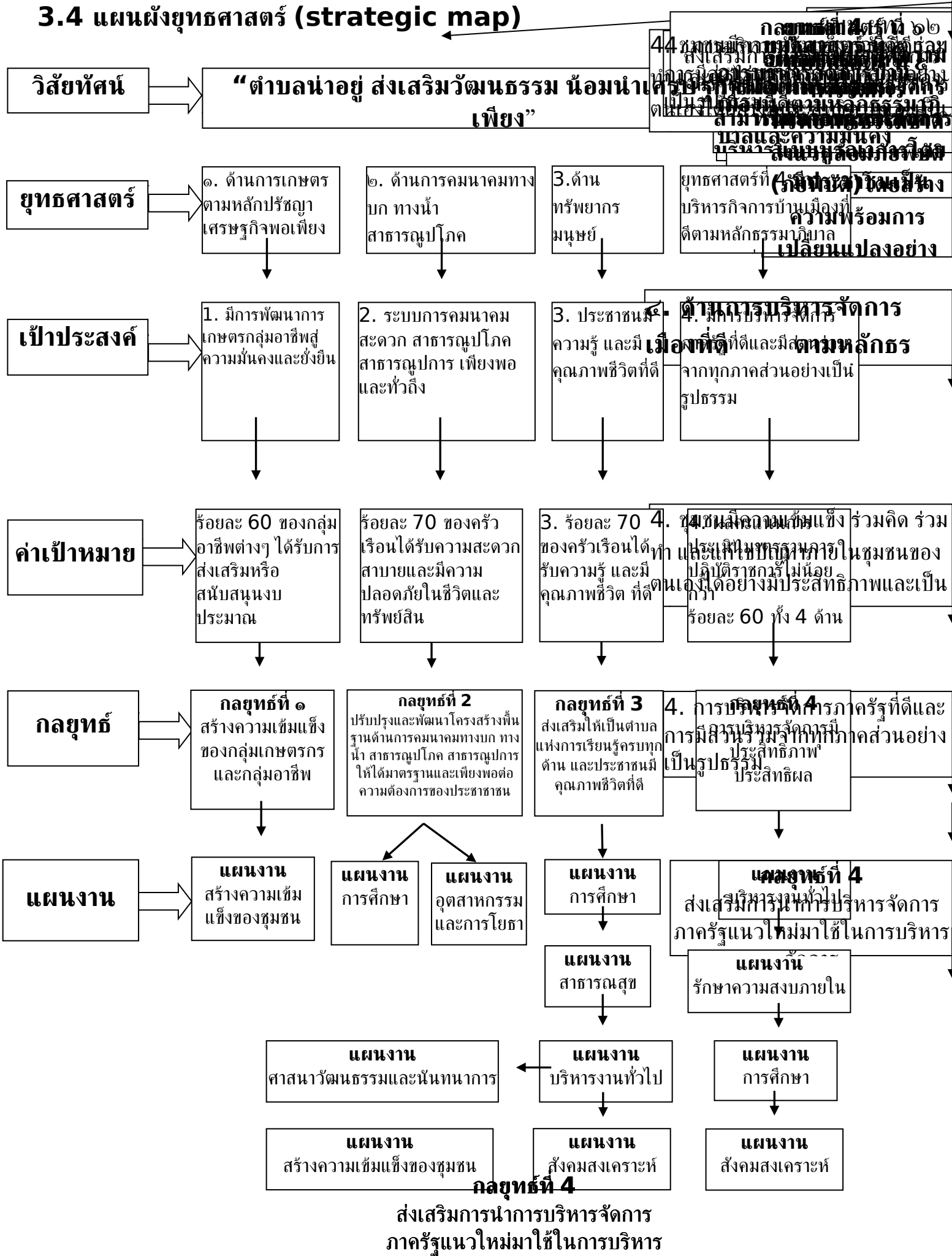

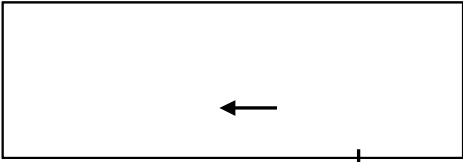

↓  
**แผนงาน  
งบกกลาง**

↓  
**แผนงาน  
เคหะและชุมชน**

### 3.5 รายละเอียดแผนยุทธศาสตร์ องค์การบริหารส่วนตำบลกุสุมาลย์

แบบ ยท.03

ความเชื่อมโยงกับยุทธศาสตร์จังหวัด	ยุทธศาสตร์ร.อปท.ในเขตจังหวัด	ยุทธศาสตร์ร.อปท.	เป้าประสงค์	ตัวชี้วัด	ค่าเป้าหมาย				ความก้าวหน้าของเป้าประสงค์	กลยุทธ์	ผลผลิตโครงการ	หน่วยรับผิดชอบ	หน่วยสนับสนุน
					61	62	63	64					
ยุทธศาสตร์ที่ 1 การพัฒนาการเกษตรและอุตสาหกรรมเกษตรตามหลักปรัชญาเศรษฐกิจพอเพียง	ยุทธศาสตร์ที่ 1 การพัฒนาการเกษตรและอุตสาหกรรมเกษตรตามหลักปรัชญาเศรษฐกิจพอเพียง	ยุทธศาสตร์ที่ 1 การพัฒนาการเกษตรตามหลักปรัชญาเศรษฐกิจพอเพียง	มีการพัฒนาเกษตร กลุ่มอาชีพสู่ความมั่นคงและยั่งยืน	ร้อยละ 60 ของกลุ่มอาชีพต่างๆ ได้รับการส่งเสริมหรือสนับสนุนงบประมาณ	60	60	60	60	มีการดำเนินโครงการ/กิจกรรมตลอดปีงบประมาณ	สร้างความเข้มแข็งของกลุ่มเกษตรกรและกลุ่มอาชีพ	1.ส่งเสริมการแปรรูปผลิตภัณฑ์จากผ้า 2.ขยายผลหมู่บ้านเศรษฐกิจพอเพียง 3.พัฒนาส่งเสริมอาชีพตามแนวทางเศรษฐกิจพอเพียง 4.ฝึกอบรมการเพาะเห็ดฟางในตะกร้า 5.เพิ่มศักยภาพหมู่บ้านเศรษฐกิจพอเพียง 6.ส่งเสริมอาชีพการพัฒนาการปลูกข้าวพันธุ์ดี 7.ส่งเสริมอาชีพการพัฒนาการปลูกมันสำปะหลัง	กองสวัสดิการสังคม	1.สำนักงานปลัดอบต. 2.กองที่ 6 ด้านการปรับสมดุลและพัฒนาระบบการบริหารจัดการภาครัฐต่าง 3.กองคลัง



<b>ยุทธศาสตร์ที่ 5</b> การบริหาร กิจการบ้าน เมืองที่ดี ตามหลัก ธรรมภิบาลและ ความมั่นคง	<b>ยุทธศาสตร์ที่ 2</b> การพัฒนา การค้า การลงทุน และการ ท่องเที่ยว	<b>ยุทธศาสตร์ที่ 2</b> ด้าน การ คมนาคม ทางบก ทาง น้ำ สาธารณูปโภค สาธารณูปการ	ระบบการ คมนาคม สะดวก ระบบ สาธารณูปโภค สาธารณูปการ เพียงพอ และทั่วถึง	ร้อยละ 70 ของ ครึ่ง เรือนได้ รับความ สะดวก สบาย และมี ความ ปลอดภัย ในชีวิต และ ทรัพย์สิน	7 0	7 0	7 0	7 0	มีการดำเนิน โครงการ/ กิจกรรมตลอด ปีงบประมาณ	ปรับปรุงและ พัฒนา โครงสร้าง พื้นฐาน ด้าน การคมนาคม ทางบก ทาง น้ำ สาธารณูปโภค สาธารณูปการ ให้ได้ มาตรฐาน และเพียงพอ ต่อความ ต้องการของ ประชาชน	<ol style="list-style-type: none"> <li>1.ก่อสร้างถนนคอนกรีต</li> <li>2.ก่อสร้างท่อลอดเหลี่ยม</li> <li>3.ซ่อมแซมถนนลูกรัง</li> <li>4.อุดหนุนการขยายเขตไฟฟ้า</li> <li>5.ปรับปรุงถนนลูกรัง</li> <li>6.ซ่อมแซมระบบประปา</li> <li>7.ซ่อมแซมระบบเสียดตามสาย</li> <li>8.ก่อสร้างกำแพงคอนกรีตเสริมเหล็ก</li> <li>9.ก่อสร้างเสียดตามสาย</li> <li>10.ชุดลอกห้วย,หนอง,สระ</li> <li>11.ติดตั้งไฟฟ้าส่องสว่าง</li> <li>12.ก่อสร้างถนนลาดยาง</li> <li>13.ก่อสร้างศาลาอเนกประสงค์</li> <li>14.ก่อสร้างถนนลูกรัง</li> <li>15.ก่อสร้างรั้ว</li> <li>16.ปรับปรุงโรงจอดรถ</li> <li>17.ก่อสร้างท่อระบายน้ำ</li> <li>18.ก่อสร้างระบบ</li> </ol>	กองช่าง	<ol style="list-style-type: none"> <li>1.สำนักงานปลัด อบต.</li> <li>2.กองสวัสดิการสังคม</li> <li>3.กองคลัง</li> </ol>
--	--	--	--	--	--------	--------	--------	--------	--	---	--	---------	---









											<p>38.ต่อเติมอาคาร ห้องเก็บของศูนย์ พัฒนาเด็กเล็ก</p> <p>39.ก่อสร้างห้อง เก็บของศูนย์ พัฒนาเด็กเล็ก</p> <p>40.ปรับปรุง ซ่อมแซมที่แปรง ฟันศูนย์พัฒนา เด็กเล็ก</p>		
--	--	--	--	--	--	--	--	--	--	--	--	--	--

### 3.5 รายละเอียดแผนยุทธศาสตร์ องค์การบริหารส่วนตำบลกุสุมาลย์

แบบ ยท.03



<b>ยุทธศาสตร์ที่ 3</b> การพัฒนาทรัพยากรมนุษย์เพื่อส่งเสริมคุณภาพชีวิตที่ดี	<b>ยุทธศาสตร์ที่ 3</b> การพัฒนาทรัพยากรมนุษย์เพื่อสร้างศักยภาพในการแข่งขัน	<b>ยุทธศาสตร์ที่ 3</b> การพัฒนาด้านทรัพยากรมนุษย์	ประชาชนมีความรู้และมีคุณภาพชีวิตที่ดี	ร้อยละ 70 ของครัวเรือนมีความรู้และมีคุณภาพชีวิตที่ดี	<b>70</b>	<b>70</b>	<b>70</b>	<b>70</b>	<b>ดำเนินโครงการ/กิจกรรมตลอดปีงบประมาณ</b>	-ส่งเสริมให้เป็นตำบลแห่งการเรียนรู้ครบทุกด้านและ-ประชาชนมีคุณภาพชีวิตที่ดี	<ol style="list-style-type: none"> <li>1. จัดทำพัฒนาปรับปรุงระบบเว็บไซต์ อบต.กุสุมาลย์</li> <li>2. ให้บริการอินเทอร์เน็ต</li> <li>3. ส่งเสริมคุณธรรมจริยธรรมเพื่อการพัฒนาคุณภาพชีวิต</li> <li>4. อบรมการจัดระบบประกันคุณภาพทางการศึกษา</li> <li>5. ส่งเสริมการผลิตสื่อการเรียนและนวัตกรรม</li> <li>6. ประมุขีเทศผู้ปกครองของศูนย์พัฒนาเด็กเล็ก</li> <li>7. จัดงานวันเด็กแห่งชาติ</li> <li>8. จัดหาวัสดุการศึกษาสื่อการเรียนการสอนศูนย์พัฒนาเด็กเล็ก</li> <li>9. จัดหาครุภัณฑ์ศูนย์พัฒนาเด็กเล็ก</li> <li>10. ส่งเสริมอนุรักษ์ศิลปวัฒนธรรมและภูมิปัญญาท้องถิ่น</li> <li>11. จัดงานวันสงกรานต์และวันผู้สูงอายุ</li> <li>12. ส่งเสริมความรู้ประชาคมอาเซียนสู่ชุมชน</li> <li>13. อาหารเสริม(นม)ศูนย์พัฒนาเด็กเล็ก</li> <li>14. อาหารกลางวันศูนย์พัฒนาเด็กเล็ก</li> <li>15. อาหารกลางวันโรงเรียนบ้านอีกุด</li> <li>16. อาหารเสริม(นม) โรงเรียนบ้านอีกุด</li> <li>17. ป้องกันและควบคุมโรคไข้เลือดออก</li> <li>18. ป้องกันและควบคุมโรคทั่วไป</li> <li>19. จัดหาหนังสือพิมพ์</li> <li>20. จัดอบรมให้ความรู้และป้องกันยาเสพติด</li> <li>21. บ้านท้องถิ่นไทยเกิดใต้อาคารชั้น</li> <li>22. ผู้สูงอายุและคนพิการใส่ใจดูแลสุขภาพ</li> <li>23. ส่งเสริมและพัฒนาคุณภาพชีวิตสตรี</li> </ol>	สำนักงานปลัดอบต.	<ol style="list-style-type: none"> <li>1. กองสวัสดิการสังคม</li> <li>2. กองคลัง</li> <li>3. กองช่าง</li> </ol>
---	---	--	---------------------------------------	--	-----------	-----------	-----------	-----------	--	--	---	------------------	--



											<p>24.องค์การบริหารส่วนตำบลกุสุมาลย์ พบประชาชน</p> <p>25.การป้องกันและแก้ไขปัญหาการตั้ง ครรภ์โดยไม่พร้อมในวัยรุ่น</p> <p>26.ฝึกอบรมการสร้างเครือข่ายและ พักชะความเป็นผู้นำวิทยากร กระบวนการ</p> <p>27.การเสริมสร้างครอบครัวอบอุ่นเข้ม แข็ง</p> <p>28.การป้องกันและแก้ไขปัญหาคา ความรุนแรงต่อเด็ก สตรี และบุคคลใน ครอบครัว</p> <p>29.สนับสนุนกิจกรรมต่างๆ ของชมรส ผู้สูงอายุ</p> <p>30.จัดซื้อวัสดุกีฬา</p> <p>31.แข่งขันกีฬาต้านยาเสพติด</p> <p>32.เบี้ยยังชีพผู้สูงอายุ</p> <p>33.เบี้ยยังชีพผู้พิการ</p> <p>34.เบี้ยยังชีพผู้ป่วยเอดส์</p> <p>35.อุดหนุนศูนย์ข้อมูลข่าวสารการจัด ชื่อจัดจ้างระดับอำเภอ</p> <p>36.อุดหนุนอาหารกลางวันโรงเรียน บ้านอีกุด</p> <p>37.อุดหนุนสภาวัฒนธรรมอำเภอ กุสุมาลย์</p> <p>38.เงินสมทบกองทุนหลักประกัน สุขภาพระดับท้องถิ่นหรือพื้นที่ตำบล กุสุมาลย์</p> <p>39.พัฒนาศักยภาพของพนักงานส่วน ตำบล</p> <p>40.ศูนย์ข้อมูลข่าวสารประจำตำบลฯ</p> <p>41.เยี่ยมบ้านประสานสัมพันธ์</p> <p>42.จัดทำทะเบียนภูมิปัญญาท้องถิ่น</p> <p>43.ส่งเสริมพัฒนาระบบประกันการ ศึกษาภายในสถานศึกษา</p>
--	--	--	--	--	--	--	--	--	--	--	---

**3.5 รายละเอียดแผนยุทธศาสตร์ องค์การบริหารส่วนตำบลกุสุมาลย์**

ความเชื่อมโยงกับยุทธศาสตร์จังหวัด	ยุทธศาสตร์ อปท. ในเขตจังหวัด	ยุทธศาสตร์ อปท.	เป้าประสงค์	ตัวชี้วัด	ค่าเป้าหมาย				ความก้าวหน้าของเป้าประสงค์	กลยุทธ์	โครงการ / กิจกรรม	หน่วยรับผิดชอบ	หน่วยสนับสนุน
					61	62	63	64					
<b>ยุทธศาสตร์ที่ 5</b> การบริหารกิจการบ้านเมืองที่ดีตามหลักธรรมาภิบาลและความมั่นคง	<b>ยุทธศาสตร์ที่ 5</b> การบริหารกิจการบ้านเมืองที่ดีตามหลักธรรมาภิบาลและความมั่นคง	<b>ยุทธศาสตร์ที่ 4</b> การบริหารกิจการบ้านเมืองที่ดีตามหลักธรรมาภิบาลและความมั่นคง	มีการบริหารจัดการภาครัฐที่ดีและมีส่วนร่วมจากทุกภาคส่วนอย่างเป็นรูปธรรม	ผลคะแนนการประเมินมาตรฐานการปฏิบัติงานราชการ CORE TEAM ไม่น้อยกว่าร้อยละ 60 ทั้ง 4 ด้าน	60	60	60	60	ดำเนินโครงการ/กิจกรรมตลอดปีงบประมาณ	การบริหารจัดการมีประสิทธิภาพ ประสิทธิภาพ	<ol style="list-style-type: none"> <li>1. ค่าธรรมเนียมต่างๆและค่าลงทะเบียน</li> <li>2. จ้างเหมาบริการฯ</li> <li>3. ค่าบำรุงรักษาซ่อมแซม</li> <li>4. ค่ารับรอง</li> <li>5. ค่าเลี้ยงรับรอง</li> <li>6. การเตรียมรับ-ส่งเสด็จ</li> <li>7. ค่าใช้จ่ายในการเดินทางไปราชการ</li> <li>8. การเลือกตั้งผู้บริหารท้องถิ่น สมาชิกสภาท้องถิ่น</li> <li>9. อนุรักษ์สิ่งแวดล้อม</li> <li>10. ส่งเสริมประชาธิปไตย</li> <li>11. ชับเคลื่อนการจัดทำแผนชุมชน</li> <li>12. จัดทำทบทวนแผนพัฒนาท้องถิ่นสี่ปี</li> <li>13. จัดหาวัสดุ ฯลฯ</li> <li>14. ค่าเช่าทรัพย์สิน</li> <li>15. จัดทำแผนที่ภาษี</li> <li>16. จัดกิจกรรมเนื่องในวันอปพร.</li> <li>17. จัดอบรมอาสาสมัครป้องกันไฟป่า</li> <li>18. จัดอบรมทบทวน อปพร.</li> <li>19. อุดหนุนเทศบาลตำบลกุสุมาลย์ดำเนินการจัดงานรัฐพิธีของอำเภอกุสุมาลย์</li> <li>20. ลดขั้นตอนการปฏิบัติงาน</li> </ol>		



## ส่วนที่ ๔

### การนำแผนพัฒนาท้องถิ่นไปสู่การปฏิบัติ

#### ๑. ยุทธศาสตร์การพัฒนาและแผนงาน

ที่	ยุทธศาสตร์	ด้าน	แผนงาน	หน่วยงาน รับผิดชอบ หลัก	หน่วยงาน สนับสนุน
๑	ด้านการเกษตรตามหลักปรัชญาเศรษฐกิจพอเพียง	ส่งเสริมและสนับสนุนความเข้มแข็งของชุมชน	1. แผนงานสร้างความเข้มแข็งของชุมชน	กองสวัสดิการสังคม	สำนักงานปลัดอบต.
๒	ด้านการคมนาคมทางบก ทางน้ำ สาธารณูปโภค สาธารณูปการ	งานก่อสร้างโครงสร้างพื้นฐาน	1. แผนงานอุตสาหกรรมและการโยธา	กองช่าง	1. สำนักงานปลัดอบต. 2. กองสวัสดิการสังคม 3. กองคลัง
		งานก่อนวัยเรียนและประถมศึกษา	2. แผนงานการศึกษา	สำนักงานปลัดอบต.	1. กองช่าง 2. กองสวัสดิการสังคม 3. กองคลัง
๓	ด้านทรัพยากรมนุษย์	บริหารงานทั่วไป	1. แผนงานบริหารงานทั่วไป	สำนักงานปลัดอบต.	1. กองสวัสดิการสังคม 2. กองช่าง 3. กองคลัง
		บริหารทั่วไปเกี่ยวกับการศึกษา	2. แผนงานการศึกษา	สำนักงานปลัดอบต.	1. กองช่าง 2. กองสวัสดิการสังคม 3. กองคลัง

	บริการ สาธารณสุขและ บริการสาธารณสุข อื่นๆ	3. แผนงาน สาธารณสุข	สำนักงาน ปลัดอบต.	1. กอง สวัสดิการ สังคม 2. กองคลัง 3. กองช่าง
	บริหารทั่วไป เกี่ยวกับ สังคมสงเคราะห์	4. แผนงาน สังคมสงเคราะห์	กอง สวัสดิการ สังคม	1. สำนักงาน ปลัด อบต. 2. กองคลัง 3. กองช่าง
	ส่งเสริมและ สนับสนุนความ เข้มแข็งของ ชุมชน	5. แผนงานสร้าง ความเข้มแข็งของ ชุมชน	กอง สวัสดิการ สังคม	1. สำนักงาน ปลัด อบต. 2. กองช่าง

#### ๑. ยุทธศาสตร์การพัฒนาและแผนงาน

ที่	ยุทธศาสตร์	ด้าน	แผนงาน	หน่วยงานรับ ผิดชอบหลัก	หน่วยงาน สนับสนุน
		งานกีฬาและ นันทนาการ	6. แผนงานการ ศาสนาวัฒนธรรม และนันทนาการ	สำนักงานปลัด อบต.	1. กอง สวัสดิการ สังคม 2. กองช่าง 3. กองคลัง
		งานงบบกลาง	7. แผนงานงบ กลาง	สำนักงานปลัด อบต.	1. กองคลัง 2. กอง สวัสดิการ สังคม 3. กองช่าง
4	ด้านบริหาร กิจการบ้านเมือง ที่ดีตามหลัก ธรรมาภิบาลและ ความมั่นคง	บริหารงาน ทั่วไป	1. แผนงาน บริหารงานทั่วไป	สำนักงานปลัด อบต.	1. กอง สวัสดิการ สังคม 2. กองช่าง 3. กองคลัง

		บริหารงาน คลัง	2. แผนงาน บริหารงานทั่วไป	กองคลัง	1. สำนักงาน ปลัดอบต. 2. กองช่าง 3. กอง สวัสดิการ สังคม
		ป้องกันภัย ฝ่ายพลเรือน และระงับ อัคคีภัย	3. แผนงานรักษา ความสงบภายใน	สำนักงานปลัด อบต.	1. กองช่าง 2. กอง สวัสดิการ สังคม 3. กองคลัง
		บริหารทั่วไป เกี่ยวกับการ ศึกษา	4. แผนงานการ ศึกษา	สำนักงานปลัด	1. กองคลัง 2. กอง สวัสดิการ สังคม 3. กองช่าง
		บริหารทั่วไป เกี่ยวกับ สังคมสงเคราะห์	5. แผนงาน สังคมสงเคราะห์	กองสวัสดิการ สังคม	1. กองคลัง 2. สำนักงาน ปลัด อบต. 3. กอง สวัสดิการ สังคม
		บริหารทั่วไป เกี่ยวกับ เคหะและ ชุมชน	6. แผนงานเคหะ และชุมชน	กองช่าง	1. กองคลัง 2. สำนักงาน ปลัด อบต. 3. กอง สวัสดิการ สังคม
	<b>4 ยุทธศาสตร์</b>	<b>14 ด้าน</b>	<b>10 แผนงาน</b>	<b>4. สำนัก/ กอง</b>	

# บทที่ 5

## การติดตามและประเมินผล

### 1. การติดตามและประเมินผลยุทธศาสตร์ และการติดตามและประเมินผลโครงการ

#### กรอบและแนวทางในการติดตามและประเมินผล

กรอบและแนวทางในการติดตามและประเมินผล สอดคล้องกับระเบียบกระทรวงมหาดไทยว่าด้วยการจัดทำแผนพัฒนาขององค์กรปกครองส่วนท้องถิ่น พ.ศ. 2548 และแก้ไขเพิ่มเติม (ฉบับที่ 2) พ.ศ. 2559 ข้อ 29 (3) กำหนดให้คณะกรรมการติดตามและประเมินผลแผนพัฒนาท้องถิ่นมีอำนาจหน้าที่ในการกำหนดแนวทาง วิธีการในการติดตามและประเมินผลแผนพัฒนา ดำเนินการติดตามและประเมินผลแผน เมื่อดำเนินการเสร็จแล้วรายงานผลและเสนอความเห็นซึ่งได้จากการติดตามและประเมินผลแผนพัฒนาต่อผู้บริหารท้องถิ่นเพื่อให้ผู้บริหารท้องถิ่นเสนอต่อสภาท้องถิ่น และคณะกรรมการพัฒนาท้องถิ่น พร้อมทั้งประกาศผลการติดตามและประเมินผลแผนพัฒนาให้ประชาชนในท้องถิ่นทราบในที่เปิดเผยภายในสิบห้าวันนับแต่วันรายงานผลและเสนอความเห็นดังกล่าวและต้องปิดประกาศไว้เป็นระยะเวลาไม่น้อยกว่าสามสิบวันโดยอย่างน้อยปีละสองครั้งภายในเดือนเมษายนและภายในเดือนตุลาคมของทุกปี พร้อมทั้งประกาศผลการติดตามและประเมินผลแผนพัฒนาให้ประชาชนในท้องถิ่นทราบในที่เปิดเผยภายในสิบห้าวันนับแต่วันที่ผู้บริหารท้องถิ่นเสนอผลการติดตามและประเมินผลดังกล่าว

การติดตามและประเมินผลแผนพัฒนาท้องถิ่นเป็นการติดตามและประเมินผลความสำเร็จและความสำเร็จของแผนพัฒนาท้องถิ่นขององค์กรปกครองส่วนท้องถิ่นและการติดตามและประเมินผลโครงการพัฒนาที่องค์กรปกครองส่วนท้องถิ่นได้ดำเนินการตามแผนการดำเนินงานว่าเป็นไปตามเป้าหมายการพัฒนาที่สอดคล้องกับพันธกิจซึ่งสามารถนำไปสู่การบรรลุวิสัยทัศน์ที่องค์กรปกครองส่วนท้องถิ่นกำหนดหรือไม่ และโครงการพัฒนานั้นประสบความสำเร็จตามกรอบการประเมินผลระดับใด

**การติดตามและประเมินผลแผนพัฒนาท้องถิ่นมีขั้นตอนในการดำเนินการดังนี้**

**ขั้นตอนที่ 1** คณะกรรมการติดตามและประเมินผลแผนพัฒนาท้องถิ่นร่วมประชุมเพื่อกำหนดกรอบแนวทาง และวิธีการในการติดตามและประเมินผล แผนพัฒนาท้องถิ่นและประเมินผลโครงการพัฒนาตามแผนพัฒนาท้องถิ่น ดังนี้

**1.1** การกำหนดกรอบ แนวทาง และวิธีการ ในการติดตามและประเมินผลแผนพัฒนาอาจกำหนดแนวทางในการติดตามและประเมินผลแผนพัฒนาท้องถิ่น ดังนี้

- (1) ความสอดคล้อง (Relevance) ของยุทธศาสตร์ แผน และกลยุทธ์ที่กำหนด

- (2) ความเพียงพอ (Adequacy) ของทรัพยากรเพื่อการดำเนินกิจกรรมของหน่วยงาน
- (3) ความก้าวหน้า (Progress) กิจกรรมที่กำหนดไว้ตามแผน โดยมีการติดตามผล (Monitoring)
- (4) ประสิทธิภาพ (Efficiency) เป็นการศึกษาความสัมพันธ์ระหว่างผลผลิตกับทรัพยากรที่ใช้โดยมีการประเมินประสิทธิภาพ (Efficiency Evaluation)
- (5) ประสิทธิผล (Effectiveness) เป็นการศึกษาถึงผลที่ได้รับ (Effect)
- (6) ผลลัพธ์และผลผลิต (Outcome and Output) เป็นการศึกษาประเมินผลประโยชน์ที่เกิดจากการทำกิจกรรมที่มีต่อกลุ่มเป้าหมายที่ได้รับบริการ และการประเมินผลผลิตที่เกิดขึ้นจากกิจกรรม
- (7) การประเมินผลกระทบเป็นการศึกษาผลที่ได้รับรวมยอด (Overall Effect)

คณะกรรมการติดตามและประเมินผลแผนพัฒนาท้องถิ่น อัจฉริยะแนวทางทั้งหมดที่กำหนดมาใช้หรืออาจเลือกใช้ในบางแนวทางในการติดตามและประเมินผลแผนพัฒนาท้องถิ่นก็ได้ โดยอย่างน้อยต้องสามารถประเมินความสอดคล้องและสามารถวัดความสำเร็จหรือความก้าวหน้าของแผนพัฒนาท้องถิ่นได้ ทั้งนี้ขึ้นอยู่กับคณะกรรมการฯ จะพิจารณา

1.2 การกำหนดกรอบแนวทางและวิธีการในการติดตามและประเมินผลโครงการพัฒนาตามแผนพัฒนาท้องถิ่น อาจกำหนดแนวทางดังนี้

- (1) การประเมินผลกระบวนการ (Process Evaluation) หรือ การประเมินประสิทธิภาพ (Efficiency Evaluation)
- (2) การประเมินผลโครงการ (Project Evaluation) หรือการประเมินประสิทธิผล (Effectiveness Evaluation)
- (3) การประเมินผลกระทบ (Impact Evaluation)

**ขั้นตอนที่ 2** คณะกรรมการติดตามและประเมินผลแผนพัฒนาท้องถิ่น ดำเนินการติดตามและประเมินผลแผนพัฒนาท้องถิ่น ตามกรอบแนวทางและวิธีการที่กำหนด โดยสามารถติดตามและประเมินผลได้ตลอดระยะเวลาของแผนพัฒนาท้องถิ่น ขององค์กรปกครองส่วนท้องถิ่น

**ขั้นตอนที่ 3** คณะกรรมการติดตามและประเมินผลผลแผนพัฒนาท้องถิ่นดำเนินการติดตามและประเมินโครงการพัฒนาตามแผนพัฒนาท้องถิ่นตามกรอบแนวทางและวิธีการที่กำหนด โดยสามารถติดตามและประเมินผลได้ตั้งแต่ก่อนเริ่มโครงการพัฒนาตามแผนดำเนินงานจนถึงสิ้นสุดโครงการฯ

**ขั้นตอนที่ 4** รายงานผลและเสนอความเห็นซึ่งได้จากการติดตามและประเมินผลแผนพัฒนาท้องถิ่นและผลการติดตามและประเมินโครงการพัฒนาตาม

แผนพัฒนาท้องถิ่นต่อผู้บริหารท้องถิ่น เพื่อให้ผู้บริหารท้องถิ่นเสนอต่อสภาท้องถิ่น คณะกรรมการพัฒนาท้องถิ่น และคณะกรรมการประสานแผนพัฒนาท้องถิ่นระดับ จังหวัดพร้อมประกาศผลการติดตามและประเมินผลให้ประชาชนในท้องถิ่นทราบโดยทั่วกันอย่างน้อยปีละหนึ่งครั้ง

**ขั้นตอนที่ 5** คณะกรรมการติดตามและประเมินผลแผนพัฒนาท้องถิ่น อาจให้ความเห็นหรือข้อเสนอแนะในรายงานการติดตามและประเมินผลแผนพัฒนาท้องถิ่นและโครงการพัฒนาต่อผู้บริหารท้องถิ่น เพื่อให้ผู้บริหารท้องถิ่นเสนอต่อสภาท้องถิ่น คณะกรรมการพัฒนาท้องถิ่นและคณะกรรมการประสานแผนพัฒนาท้องถิ่นระดับจังหวัดได้

### **ระเบียบ วิธีการในการติดตามและประเมินผลแผนยุทธศาสตร์การ พัฒนา เมืองค์ประกอบที่สำคัญ 3 ประการ คือ**

1. ผู้เข้าร่วมติดตามและประเมินผล ได้แก่ คณะกรรมการติดตามและประเมินผล ผู้รับผิดชอบการจัดทำแผนยุทธศาสตร์ ประชาชนในท้องถิ่นที่ได้รับการแต่งตั้ง ผู้มีส่วนได้เสียในท้องถิ่นนั้นๆ

2. เครื่องมือที่ใช้สำหรับการติดตามประเมินผล เพื่อใช้ในการรวบรวมข้อมูล ยุทธศาสตร์ที่ได้กำหนดขึ้นซึ่งมีผลต่อการพัฒนาท้องถิ่น ข้อมูลดังกล่าวอาจเป็นได้ทั้ง ข้อมูลเชิงปริมาณ และข้อมูลเชิงคุณภาพ ความจำเป็นสำคัญในการนำมาหาค่าผลของ ประโยชน์ที่ได้รับจากแผน ยุทธศาสตร์ อาจเป็นแบบสอบถาม แบบสัมภาษณ์ แบบ ทดสอบ แบบวัดความรู้ แบบบันทึกข้อมูล แบบวัดความรู้ แบบบันทึกการสังเกต แบบ ตรวจสอบ บันทึกรายการ เพื่อนำไปวิเคราะห์ทางสถิติ หรือการหาผลสัมฤทธิ์โดยรูป แบบต่างๆ ที่สอดคล้องกับบริบทของท้องถิ่นนั้นๆ

3. กรรณวิธี อันได้แก่ วิธีการที่จะดำเนินการติดตามและประเมินผล จะต้อง ศึกษาเอกสารที่เกี่ยวข้องกับยุทธศาสตร์ ซึ่งเป็นการตรวจสอบเอกสารหลักฐานต่างๆ ที่ เป็นทรัพย์สินขององค์กรปกครองส่วนท้องถิ่นที่เกี่ยวข้องกับการพัฒนาท้องถิ่น เอ การเบิกจ่ายงบประมาณ เช่น ถนน แม่น้ำ ลำคลอง ครุภัณฑ์ที่ดินและสิ่งก่อสร้างต่างๆ

กลุ่มผลประโยชน์ต่างๆ เพื่อตรวจสอบว่าดำเนินการให้เป็นไปตามวัตถุประสงค์และได้รับ ผลตามที่ตั้งไว้หรือไม่ ทรัพย์สินต่างๆ มีอยู่จริงหรือไม่ สภาพของทรัพย์สินนั้นเป็น อย่างไร เป็นต้น ซึ่งเป็นการกำหนดวิธีการเช่นนี้ต้องมีการเก็บข้อมูล วิเคราะห์ข้อมูล (Data analysis) ด้วย

การนำแผนพัฒนาท้องถิ่นไปสู่การปฏิบัติและการติดตามประเมินผล โดยมีการ กำหนดองค์กรที่รับผิดชอบ วิธีการติดตาม และช่วงเวลาในการติดตามและประเมิน ผล ดังนี้ องค์กรรับผิดชอบในการติดตาม และประเมินผล

ซึ่งตามระเบียบกระทรวงมหาดไทย ว่าด้วยการจัดทำแผนพัฒนาขององค์กรปกครอง ส่วนท้องถิ่น พ.ศ. 2548 และแก้ไขเพิ่มเติม (ฉบับที่ 2) พ.ศ. 2559 ข้อ 28

กำหนดให้ผู้บริหารท้องถิ่นแต่งตั้งคณะกรรมการติดตามและประเมินผลแผนพัฒนาท้องถิ่น ประกอบด้วย

- 1 (1) สมาชิกสภาท้องถิ่นที่สภาท้องถิ่นคัดเลือก  
จำนวนสามคน
- 2 (2) ผู้แทนประชาคมท้องถิ่นที่ประชาคมท้องถิ่นคัดเลือก  
จำนวนสองคน
- 3 (3) ผู้แทนหน่วยงานที่เกี่ยวข้องที่ผู้บริหารท้องถิ่นคัดเลือก  
จำนวนสองคน
- 4 (4) หัวหน้าส่วนการบริหารที่คัดเลือกกันเอง  
จำนวนสองคน
- 5 (5) ผู้ทรงคุณวุฒิที่ผู้บริหารท้องถิ่นคัดเลือก  
จำนวนสองคน

โดยให้คณะกรรมการเลือกกรรมการหนึ่งคนทำหน้าที่ประธานคณะกรรมการ และกรรมการอีกหนึ่งคนทำหน้าที่เลขานุการของคณะกรรมการ กรรมการข้อ 28 ให้มีวาระอยู่ในตำแหน่งคราวละสองปี และอาจได้รับการคัดเลือกอีกได้ โดยมีอำนาจหน้าที่ ตามระเบียบข้อ 29 ดังนี้

- 1 (1) กำหนดแนวทาง วิธีการในการติดตามและประเมินผลแผนพัฒนา
- 2 (2) ดำเนินการติดตามและประเมินผลแผนพัฒนา
- 3 (3) รายงานผลและเสนอความเห็นซึ่งได้จากการติดตามและประเมิน

ผลแผนพัฒนา

ต่อผู้บริหารท้องถิ่น เพื่อให้ผู้บริหารท้องถิ่นเสนอต่อสภาท้องถิ่น คณะกรรมการพัฒนาท้องถิ่น และประกาศผลการติดตามและประเมินผลแผนพัฒนาให้ประชาชนในท้องถิ่นทราบโดยทั่วกัน อย่างน้อย ปีละหนึ่งครั้ง ภายในเดือนธันวาคมของทุกปี ทั้งนี้ ให้ปิดประกาศโดยเปิดเผยไม่น้อยกว่าสามสิบวัน

- 1 (4) แต่งตั้งคณะอนุกรรมการหรือคณะทำงานเพื่อช่วยปฏิบัติงานตามที่เห็นสมควร

ทั้งนี้ ยังได้กำหนดไว้ในระเบียบฯ

ข้อ 30 องค์กรปกครองส่วนท้องถิ่นอาจมอบให้หน่วยงานหรือบุคคลภายนอกดำเนินการหรือร่วมดำเนินการติดตามและประเมินผลแผนพัฒนาได้ โดยมีขั้นตอนดำเนินการ ดังนี้

- 1 (1) คณะกรรมการติดตามและประเมินผลแผนพัฒนาท้องถิ่นจัดทำร่างข้อกำหนด ขอบข่าย และรายละเอียดของงานที่จะมอบหมายให้หน่วยงานหรือบุคคลภายนอกดำเนินการ เพื่อเสนอผู้บริหารท้องถิ่น

- 2 (2) ผู้บริหารท้องถิ่นพิจารณาอนุมัติข้อกำหนด ขอบข่ายและรายละเอียดของงาน

- 3 (3) หน่วยงานหรือบุคคลภายนอกดำเนินการหรือร่วมดำเนินการติดตามและประเมินผล

- 4 (4) ให้หน่วยงานหรือบุคคลภายนอกที่ดำเนินการหรือร่วมดำเนินการติดตามและประเมินผล รายงานผลการดำเนินการซึ่งได้จากการติดตาม และประเมินผลต่อคณะกรรมการติดตามและประเมินผลเพื่อประเมินผลการรายงานผลเสนอความเห็นผู้บริหารท้องถิ่น

5 (5) ผู้บริหารท้องถิ่นเสนอผลการติดตามและประเมินผลต่อสภาท้องถิ่น คณะกรรมการพัฒนาท้องถิ่น และประกาศผลการติดตามและประเมินผลแผนพัฒนาให้ประชาชนในท้องถิ่นทราบ โดยทั่วกัน และ

ข้อ 31 เพื่อประโยชน์ของประชาชนโดยรวมและเพื่อให้การบริหารงานขององค์กรปกครองส่วนท้องถิ่นสอดคล้องกับแนวนโยบายของรัฐบาล กระทรวงมหาดไทยอาจจัดให้มีการติดตามและประเมินผลการดำเนินงานตามแผนพัฒนาขององค์กรปกครองส่วนท้องถิ่นได้ตามความเหมาะสม

### **เครื่องมือที่ใช้ในการติดตามและประเมินผล**

เป็นการแสดงถึงวิธีการติดตามและประเมินผลแผนพัฒนาและโครงการพัฒนาตามแผนพัฒนา โดยการกำหนดรูปแบบที่จะใช้ในการติดตามและประเมินผลเพื่อตรวจสอบว่า การดำเนินกิจกรรมตามโครงการอยู่ภายใต้ระยะเวลาและงบประมาณที่กำหนดไว้หรือไม่ และผลของการดำเนินโครงการบรรลุวัตถุประสงค์ที่ได้วางไว้หรือไม่ การติดตามและประเมินผลแผนพัฒนาองค์การบริหารส่วนตำบลกุสุมาลย์ ใช้แบบรายงานแบบที่ 1 แบบตามรูปแบบที่กรมส่งเสริมการปกครองท้องถิ่นกำหนดเป็นแนวทางไว้ คือ

#### **1. แบบประเมินผลแผนพัฒนาใช้แบบรายงาน**

**แบบที่ 1** การประเมินการจัดทำแผนยุทธศาสตร์ขององค์กรปกครองส่วนท้องถิ่น

#### **2. แบบติดตามแผนพัฒนาใช้แบบรายงาน**

**แบบที่ 2** แบบติดตามและประเมินผลการดำเนินงานขององค์กรปกครองส่วนท้องถิ่น

#### **3. แบบประเมินผลแผนพัฒนาใช้แบบรายงาน 3 แบบ คือ**

3.1 แบบประเมินผลการดำเนินงานตามแผนยุทธศาสตร์

3.2 แบบประเมินความพอใจต่อผลการดำเนินงานขององค์กร อปท. ในภาพรวม

3.3 แบบประเมินความพอใจต่อผลการดำเนินงานขององค์กร อปท. ในแต่ละยุทธศาสตร์



**แบบที่ 1 เป็นแบบประเมินตนเองในการจัดทำแผนยุทธศาสตร์ขององค์กร**

**คำชี้แจง :** แบบที่ 1 เป็นแบบประเมินตนเองในการจัดทำแผนยุทธศาสตร์ขององค์กรปกครองส่วนท้องถิ่น โดยจะทำการประเมินและรายงานทุก ๆ ครั้ง หลังจากที่องค์กรปกครองส่วนท้องถิ่นได้ประกาศใช้แผนยุทธศาสตร์แล้ว  
ชื่อองค์กรปกครองส่วนท้องถิ่น .....องค์การบริหารส่วนตำบลกุสุมาลย์.....

ประเด็นการประเมิน	มีการดำเนินงาน	ไม่มีการดำเนินงาน
<b>ส่วนที่ 1 คณะกรรมการพัฒนาท้องถิ่น</b>		
1. มีการจัดตั้งคณะกรรมการพัฒนาท้องถิ่นเพื่อจัดทำแผนพัฒนาท้องถิ่น	✓	
2. มีการจัดประชุมคณะกรรมการพัฒนาท้องถิ่นเพื่อจัดทำแผนพัฒนาท้องถิ่น	✓	
3. มีการจัดประชุมอย่างต่อเนื่องสม่ำเสมอ	✓	
4. มีการจัดตั้งคณะกรรมการสนับสนุนการจัดทำแผนพัฒนาท้องถิ่น	✓	
5. มีการจัดประชุมคณะกรรมการสนับสนุนการจัดทำแผนพัฒนาท้องถิ่น	✓	
6. มีคณะกรรมการพัฒนาท้องถิ่นและประชาคมท้องถิ่นพิจารณาร่างแผนยุทธศาสตร์การพัฒนา	✓	

ส่วนที่ 2 การจัดทำแผนการพัฒนาท้องถิ่น		
7. มีการรวบรวมข้อมูลและปัญหาสำคัญของท้องถิ่นมาจัดทำฐานข้อมูล	✓	
8. มีการเปิดโอกาสให้ประชาชนเข้ามามีส่วนร่วมในการจัดทำแผน	✓	
9. มีการวิเคราะห์ศักยภาพของท้องถิ่น (SWOT) เพื่อประเมินสถานภาพการพัฒนาท้องถิ่น	✓	
10. มีการกำหนดวิสัยทัศน์และภารกิจหลักการพัฒนาท้องถิ่นที่สอดคล้องกับศักยภาพของท้องถิ่น	✓	
11. มีการกำหนดวิสัยทัศน์และภารกิจหลักการพัฒนาท้องถิ่นที่สอดคล้องกับยุทธศาสตร์จังหวัด	✓	
12. มีการกำหนดจุดมุ่งหมายเพื่อการพัฒนาที่ยั่งยืน	✓	
13. มีการกำหนดเป้าหมายการพัฒนาท้องถิ่น	✓	
14. มีการกำหนดยุทธศาสตร์การพัฒนาและแนวทางการพัฒนา	✓	
15. มีการกำหนดยุทธศาสตร์ที่สอดคล้องกับยุทธศาสตร์ของจังหวัด	✓	
16. มีการอนุมัติและประกาศใช้แผนยุทธศาสตร์การพัฒนา	✓	
17. มีการจัดทำบัญชีกลุ่มโครงการในแผนยุทธศาสตร์	✓	
18. มีการกำหนดรูปแบบการติดตามประเมินผลแผนยุทธศาสตร์	✓	

### การวัด และการนำเสนอผล

- ความถี่ในการวัด : หลังจากองค์กรปกครองส่วนท้องถิ่นจัดทำแผนเสร็จ และประกาศใช้อย่างเป็นทางการ
- เกณฑ์การพิจารณา : พิจารณาจาก มี/ ไม่มี การดำเนินการนั้น

**แนวทางการพิจารณาการติดตามและประเมินผลแผนพัฒนาท้องถิ่นตาม  
ระเบียบกระทรวงมหาดไทยว่าด้วยการจัดทำแผนพัฒนาขององค์กรปกครอง  
ส่วนท้องถิ่น พ.ศ. 2548 (แก้ไขเพิ่มเติม ฉบับที่ 2 พ.ศ. 2559)**

เป็นแบบที่กำหนดให้คณะกรรมการติดตามและประเมินผลแผนพัฒนาท้องถิ่น  
ดำเนินการให้คะแนนตามเกณฑ์ที่กำหนดไว้ ซึ่งเป็นส่วนหนึ่งของการติดตามและ  
ประเมินผลแผนพัฒนา โดยดำเนินการให้แล้วเสร็จภายในหกสิบวัน นับแต่วันที่  
ประกาศใช้งบประมาณรายจ่าย มีรายละเอียด ดังนี้

**1. แนวทางการพิจารณาการติดตามและประเมินผลยุทธศาสตร์เพื่อความ  
สอดคล้องแผนพัฒนาท้องถิ่นสี่ปี**

ประกอบด้วย

**1.1** ข้อมูลสภาพทั่วไปและข้อมูลพื้นฐานขององค์กรปกครองส่วนท้องถิ่น 20 คะแนน

**1.2** การวิเคราะห์สถานการณ์และศักยภาพ 15 คะแนน

**1.3** ยุทธศาสตร์ 65 คะแนน ประกอบด้วย

(1) ยุทธศาสตร์ขององค์กรปกครองส่วนท้องถิ่น 10 คะแนน

(2) ยุทธศาสตร์ขององค์กรปกครองส่วนท้องถิ่นในเขตจังหวัด 10  
คะแนน

(3) ยุทธศาสตร์จังหวัด 10 คะแนน

(4) วิสัยทัศน์ 5 คะแนน

(5) กลยุทธ์ 5 คะแนน

(6) เป้าประสงค์ของแต่ละประเด็นกลยุทธ์ 5 คะแนน

(7) จุดยืนทางยุทธศาสตร์ 5 คะแนน

(8) แผนงาน 5 คะแนน

(9) ความเชื่อมโยงของยุทธศาสตร์ในภาพรวม 5 คะแนน

(10) ผลผลิต/โครงการ 5 คะแนน

คะแนนรวม 100 คะแนน เกณฑ์ที่ควรได้เพื่อให้เกิดความสอดคล้อง  
และขับเคลื่อนการพัฒนาท้องถิ่นขององค์กรปกครองส่วนท้องถิ่น ไม่  
ควรน้อยกว่าร้อยละ 80 (80 คะแนน)

**2. แนวทางการพิจารณาการติดตามและประเมินผลโครงการเพื่อความ  
สอดคล้องแผนพัฒนาท้องถิ่นสี่ปี**

ประกอบด้วย

2.1 การสรุปสถานการณ์การพัฒนา 10 คะแนน

2.2 การประเมินผลการนำแผนพัฒนาท้องถิ่นสี่ปีไปปฏิบัติในเชิงปริมาณ  
10 คะแนน

2.3 การประเมินผลการนำแผนพัฒนาท้องถิ่นสี่ปีไปปฏิบัติในเชิงคุณภาพ  
10 คะแนน

2.4 ยุทธศาสตร์และแผนงาน 10 คะแนน

2.5 โครงการพัฒนา 60 คะแนน ประกอบด้วย

(1) ความชัดเจนของชื่อโครงการ 5 คะแนน

- (2) กำหนดวัตถุประสงค์สอดคล้องกับโครงการ 5 คะแนน
  - (3) เป้าหมาย (ผลิตโครงการ) มีความชัดเจนนำไปสู่การตั้งงบประมาณได้ถูกต้อง 5 คะแนน
  - (4) โครงการมีความสอดคล้องกับแผนยุทธศาสตร์ชาติ 20 ปี 5 คะแนน
  - (5) เป้าหมาย (ผลผลิตของโครงการ) มีความสอดคล้องกับแผนพัฒนาเศรษฐกิจและสังคมแห่งชาติ (ฉบับที่ 12) 5 คะแนน
  - (6) โครงการมีความสอดคล้องกับ Thailand 4.0 5 คะแนน
  - (7) โครงการสอดคล้องกับยุทธศาสตร์จังหวัด 5 คะแนน
  - (8) โครงการแก้ไขปัญหาความยากจนหรือการเสริมสร้างให้ประเทศชาติมั่นคง มั่งคั่ง ยั่งยืนภายใต้หลักประชารัฐ 5 คะแนน
  - (9) งบประมาณมีความสอดคล้องกับเป้าหมาย (ผลผลิตของโครงการ) 5 คะแนน
  - (10) งบประมาณการราคาถูกต้องต้องตามหลักวิธีการงบประมาณ 5 คะแนน
  - (11) มีการกำหนดตัวชี้วัด (KPI) และสอดคล้องกับวัตถุประสงค์และผลที่คาดว่าจะได้รับ 5 คะแนน
  - (12) ผลที่คาดว่าจะได้รับ สอดคล้องกับวัตถุประสงค์ 5 คะแนน
- คะแนนรวม 100 คะแนน เกณฑ์ที่ควรได้เพื่อให้เกิดความสอดคล้องและขับเคลื่อนการพัฒนาท้องถิ่นขององค์กรปกครองส่วนท้องถิ่น ไม่ควรน้อยกว่าร้อยละ 80 (80 คะแนน)
- 3. แนวทางการพิจารณาการติดตามและประเมินผลยุทธศาสตร์เพื่อความสอดคล้องกับแผนพัฒนาท้องถิ่นสี่ปีขององค์กรปกครองส่วนท้องถิ่น**

ประเด็นพิจารณา	คะแนน
1. ข้อมูลสภาพทั่วไปและข้อมูลพื้นฐานขององค์กรปกครองส่วนท้องถิ่น	20
2. การวิเคราะห์สถานการณ์และศักยภาพ	15
3. ยุทธศาสตร์ ประกอบด้วย	65
3.1 ยุทธศาสตร์ขององค์กรปกครองส่วนท้องถิ่น	(10)
3.2 ยุทธศาสตร์ขององค์กรปกครองส่วนท้องถิ่นในเขตจังหวัด	(10)
3.3 ยุทธศาสตร์จังหวัด	(5)
3.4 วิสัยทัศน์	(5)
3.5 กลยุทธ์	(5)
3.6 เป้าประสงค์ของแต่ละประเด็นกลยุทธ์	(5)
3.7 จุดยืนทางยุทธศาสตร์	(5)
3.8 แผนงาน	(5)

3.9 ความเชื่อมโยงของยุทธศาสตร์ในภาพรวม	(5)
3.10 ผลผลิต/โครงการ	(5)
<b>รวมคะแนน</b>	<b>100</b>

**4. แนวทางเบื้องต้นในการให้คะแนนแนวทางการพิจารณาการติดตามและประเมินผลยุทธศาสตร์**

**เพื่อความสอดคล้องแผนพัฒนาท้องถิ่นสี่ปีขององค์กรปกครองส่วนท้องถิ่น**

ประเด็นพิจารณา	รายละเอียดหลักเกณฑ์	คะแนนเต็ม	คะแนนที่ได้
<b>1. ข้อมูลสภาพทั่วไปและข้อมูลพื้นฐานขององค์กรปกครองส่วนท้องถิ่น</b>	ควรประกอบด้วยข้อมูลดังนี้ (1) ข้อมูลเกี่ยวกับด้านกายภาพ เช่น ที่ตั้งของหมู่บ้าน/ชุมชน/ตำบล ลักษณะภูมิประเทศ ลักษณะภูมิอากาศ ลักษณะของดิน ลักษณะของแหล่งน้ำ ลักษณะของไม้/ป่าไม้ ฯลฯ ด้านการเมือง/การปกครอง เช่น เขตการปกครอง การเลือกตั้ง ฯลฯ	<b>20</b> <b>3</b>	
	(2) ข้อมูลเกี่ยวกับด้านการเมือง/การปกครอง เช่น เขตการปกครอง การเลือกตั้ง ฯลฯ ประชากร เช่น ข้อมูลเกี่ยวกับจำนวนประชากร และช่วงอายุและจำนวนประชากร ฯลฯ	<b>2</b>	

ประเด็นพิจารณา	รายละเอียดหลักเกณฑ์	คะแนนเต็ม	คะแนนที่ได้
<b>1. ข้อมูลสภาพทั่วไปและข้อมูลพื้นฐานขององค์กรปกครองส่วนท้องถิ่น (ต่อ)</b>	(3) ข้อมูลเกี่ยวกับสภาพทางสังคม เช่น การศึกษา สาธารณสุข อาชญากรรม ยาเสพติด การสังคมสงเคราะห์ ฯลฯ	<b>2</b>	
	(4) ข้อมูลเกี่ยวกับระบบบริการพื้นฐาน เช่น การคมนาคมขนส่ง การไฟฟ้า การประปา โทรศัพท ฯลฯ	<b>2</b>	
	(5) ข้อมูลเกี่ยวกับระบบเศรษฐกิจ เช่น การเกษตร การประมง การปศุสัตว์ การบริการ การท่องเที่ยว อุตสาหกรรม การพาณิชย์/กลุ่มอาชีพ แรงงาน ฯลฯ และเศรษฐกิจพอเพียงท้องถิ่น (ด้านการเกษตรและแหล่งน้ำ	<b>2</b>	

	(6) ข้อมูลเกี่ยวกับศาสนา ประเพณี วัฒนธรรม เช่น การนับถือศาสนา ประเพณีและงานประจำปี ภูมิปัญญาท้องถิ่น ภาษาถิ่น สินค้าพื้นเมือง และของที่ระลึก ฯลฯ และอื่นๆ		
	(7) ข้อมูลเกี่ยวกับทรัพยากรธรรมชาติ เช่น น้ำ ป่าไม้ ภูเขา คุณภาพของทรัพยากรธรรมชาติ ฯลฯ	2	
	(8) การสำรวจและจัดเก็บข้อมูลเพื่อการจัดทำแผนพัฒนาท้องถิ่นหรือการใช้ข้อมูลจปฐ.	2	
	(9) การประชุมประชาคมท้องถิ่น รูปแบบ วิธีการ และการดำเนินการประชุมประชาคมท้องถิ่น โดยใช้กระบวนการร่วมคิด ร่วมทำ ร่วมตัดสินใจ ร่วมตรวจสอบ ร่วมรับประโยชน์ ร่วมแก้ปัญหา ปรัชญาหรือแลกเปลี่ยนเรียนรู้ เพื่อแก้ไขปัญหาสำหรับการพัฒนาท้องถิ่นตามอำนาจหน้าที่ขององค์กรปกครองส่วนท้องถิ่น	3	
<b>2. การวิเคราะห์สภาพการณ์และศักยภาพ</b>	<b>ควรประกอบด้วยข้อมูลดังนี้</b> (1) การวิเคราะห์ที่ครอบคลุมความเชื่อมโยง ความสอดคล้องยุทธศาสตร์จังหวัด ยุทธศาสตร์การพัฒนาขององค์กรปกครองส่วนท้องถิ่นในเขตจังหวัด ยุทธศาสตร์ขององค์กรปกครองส่วนท้องถิ่นในเขตจังหวัด ยุทธศาสตร์ขององค์กรปกครองส่วนท้องถิ่น นโยบายของผู้บริหารท้องถิ่น รวมถึงความเชื่อมโยงแผนยุทธศาสตร์ 20 ปี แผนพัฒนาเศรษฐกิจและสังคมแห่งชาติ และ Thailand 4.0	15 2	
	(2) การวิเคราะห์การใช้ผังเมืองรวมหรือผังเมืองเฉพาะและการบังคับใช้ผลของการบังคับใช้ สภาพการณ์ที่เกิดขึ้นต่อการพัฒนาท้องถิ่น	1	

ประเด็น พิจารณา	รายละเอียดหลักเกณฑ์	คะแนน เต็ม	คะแนน ที่ได้
<b>2. การ วิเคราะห์ สภาพการณ์ และศักยภาพ (ต่อ)</b>	(3) การวิเคราะห์ทางสังคม เช่น ด้าน แรงงาน การศึกษา สาธารณสุข ความ ยากจน อาชญากรรม ปัญหายาเสพติด เทคโนโลยี จารีต ประเพณี วัฒนธรรม ภูมิปัญญาท้องถิ่น เป็นต้น	2	
	(4) การวิเคราะห์ทางเศรษฐกิจ ข้อมูล ด้านรายได้ครัวเรือน การส่งเสริมอาชีพ กลุ่มอาชีพ กลุ่มทางสังคม การพัฒนา อาชีพและกลุ่มต่างๆ สภาพทางเศรษฐกิจ และความเป็นอยู่ทั่วไป เป็นต้น	2	
	(5) การวิเคราะห์สิ่งแวดล้อม พื้นที่สี เขียว ธรรมชาติต่างๆ ทางภูมิศาสตร์ กระบวนการหรือสิ่งที่เกิดขึ้น การ ประดิษฐ์ที่มีผลต่อสิ่งแวดล้อมและการ พัฒนา	2	
	(6) ผลการวิเคราะห์ศักยภาพเพื่อ ประเมินสถานภาพการพัฒนาในปัจจุบัน และโอกาสการพัฒนาในอนาคตของ ท้องถิ่น ด้วยเทคนิค SWOT Analysis ที่อาจส่งผลต่อการดำเนิน งานได้แก่ S-Strength (จุดแข็ง) W-Weakness(จุดอ่อน) O- Opportunity (โอกาส) และ T- Threat (อุปสรรค)	2	
	(7) สรุปประเด็นปัญหาและความ ต้องการของประชาชนเชิงพื้นที่ มีการนำ เสนอปัญหา ค้นหาสาเหตุของปัญหา หรือสมมติฐานของปัญหา แนวทางการ แก้ไขปัญหาหรือวิธีการแก้ไขปัญหา การ กำหนดวัตถุประสงค์เพื่อแก้ไขปัญหา	2	
	(8) สรุปผลการดำเนินงานตามงบ ประมาณที่ได้รับ และการเบิกจ่ายงบ ประมาณ ในปีงบประมาณ พ.ศ.2557-2560 เช่น สรุป สถานการณ์การพัฒนา การตั้งงบ	1	

	ประมาณ การเบิกจ่ายงบประมาณ การประเมินผลการนำแผนพัฒนาท้องถิ่นไปปฏิบัติในเชิงปริมาณ และการประเมินประสิทธิผลของแผนพัฒนาท้องถิ่นในเชิงคุณภาพ		
	(9) ผลที่ได้รับจากการดำเนินงานในปีงบประมาณ พ.ศ.2557-2560 เช่น ผลที่ได้รับ/ผลที่สำคัญ ผลกระทบ และสรุปปัญหาอุปสรรคการดำเนินงานที่ผ่านมาและแนวทางการแก้ไข ปีงบประมาณพ.ศ.2557-2560	1	
<b>ประเด็นพิจารณา</b>	<b>รายละเอียดหลักเกณฑ์</b>	<b>คะแนนเต็ม</b>	<b>คะแนนที่ได้</b>
<b>3. ยุทธศาสตร์ 3.1</b> ยุทธศาสตร์ขององค์กรปกครองส่วนท้องถิ่น	ควรประกอบด้วยข้อมูลดังนี้ สอดคล้องกับสภาพสังคม เศรษฐกิจ สิ่งแวดล้อมของท้องถิ่น ประเด็นปัญหาการพัฒนา และแนวทางการพัฒนาที่สอดคล้องกับยุทธศาสตร์ขององค์กรปกครองส่วนท้องถิ่น และเชื่อมโยงหลักประชารัฐ แผนยุทธศาสตร์ชาติ 20 ปี แผนพัฒนาเศรษฐกิจและสังคมแห่งชาติ และ Thailand 4.0	<b>65</b> <b>10</b>	
<b>3.2</b> ยุทธศาสตร์ขององค์กรปกครองส่วนท้องถิ่นในเขตจังหวัด	สอดคล้องและเชื่อมโยงกับสภาพสังคม เศรษฐกิจ สิ่งแวดล้อมของท้องถิ่น และยุทธศาสตร์จังหวัด และเชื่อมโยงหลักประชารัฐ แผนยุทธศาสตร์ชาติ 20 ปี แผนพัฒนาเศรษฐกิจและสังคมแห่งชาติ และ Thailand 4.0	<b>10</b>	
<b>3.3</b> ยุทธศาสตร์จังหวัด	สอดคล้องกับแผนพัฒนาเศรษฐกิจและสังคมแห่งชาติ แผนการบริหารราชการแผ่นดิน นโยบาย/ยุทธศาสตร์ คสช. และนโยบายรัฐบาลหลักประชารัฐ แผนยุทธศาสตร์ 20 ปี และ Thailand 4.0	<b>10</b>	



3.4	วิสัยทัศน์	วิสัยทัศน์ ซึ่งมีลักษณะแสดงสถานภาพที่องค์กรปกครองส่วนท้องถิ่นต้องการจะเป็นหรือบรรลุถึงอนาคตอย่างชัดเจน สอดคล้องกับโอกาสและศักยภาพที่เป็นลักษณะเฉพาะขององค์กรปกครองส่วนท้องถิ่น และสัมพันธ์กับโครงการพัฒนาท้องถิ่น	5	
3.5	กลยุทธ์	แสดงให้เห็นช่องทาง วิธีการ ภารกิจหรือสิ่งที่ต้องการทำตามอำนาจหน้าที่ขององค์กรปกครองส่วนท้องถิ่นที่จะนำไปสู่การบรรลุวิสัยทัศน์หรือแสดงให้เห็นถึงความชัดเจนในสิ่งที่จะดำเนินการให้บรรลุวิสัยทัศน์นั้น	5	
3.6	เป้าประสงค์ของแต่ละประเด็นกลยุทธ์	เป้าประสงค์ของแต่ละประเด็นกลยุทธ์มีความสอดคล้องและสนับสนุนต่อกลยุทธ์ที่จะเกิดขึ้นมุ่งหมายสิ่งหนึ่งสิ่งใดที่ชัดเจน	5	
3.7	จุดยืนทางยุทธศาสตร์(Po sitioning)	ความมุ่งมั่นอันแน่วแน่ในการวางแผนพัฒนาท้องถิ่น เพื่อให้บรรลุวิสัยทัศน์ขององค์กรปกครองส่วนท้องถิ่น ซึ่งเกิดจากศักยภาพของพื้นที่จริง ที่จะนำไปสู่ผลสำเร็จทางยุทธศาสตร์	5	
3.8	แผนงาน	แผนงานหรือจุดมุ่งหมายเพื่อการพัฒนาในอนาคต กำหนดจุดมุ่งหมายในเรื่องใดหรือหนึ่งหรือแผนงานที่เกิดจากเป้าประสงค์ ตัวชี้วัด ค่าเป้าหมาย กลยุทธ์ จุดยืนทางยุทธศาสตร์และยุทธศาสตร์ขององค์กรปกครองส่วนท้องถิ่นที่มีความชัดเจน นำไปสู่การจัดทำโครงการพัฒนาท้องถิ่นในแผนพัฒนาท้องถิ่นสี่ปี โดยระบุแผนงานและความเชื่อมโยงดังกล่าว	5	
	<b>ประเด็นพิจารณา</b>	<b>รายละเอียดหลักเกณฑ์</b>	<b>คะแนนเต็ม</b>	<b>คะแนนที่ได้</b>
3.10	ผลผลิต/โครงการ	ผลผลิต/โครงการ เป็นผลผลิตที่เป็นชุดหรือเป็นโครงการที่เป็นชุด กลุ่มหรืออันหนึ่งอันเดียวกัน ลักษณะเดียวกัน เป็นต้น เพื่อนำไปสู่การจัดทำโครงการเพื่อพัฒนาท้องถิ่นในแผนพัฒนาท้องถิ่นสี่ปีอย่างถูกต้องและครบถ้วน	5	
<b>รวมคะแนน</b>			<b>100</b>	

## 2. การติดตามและประเมินผลโครงการ

### 2.1 แนวทางการพิจารณาการติดตามและประเมินผลโครงการเพื่อความสอดคล้องแผนพัฒนาท้องถิ่นสี่ปีขององค์กรปกครองส่วนท้องถิ่น

ลำดับ	ประเด็นการพิจารณา	คะแนนเต็ม	คะแนนที่ได้
1	การสรุปสถานการณ์การพัฒนา	10	
2	การประเมินผลการนำแผนพัฒนาท้องถิ่นสี่ปีไปปฏิบัติในเชิงปริมาณ	10	
3	การประเมินผลการนำแผนพัฒนาท้องถิ่นสี่ปีไปปฏิบัติในเชิงคุณภาพ	10	
4	แผนงานและยุทธศาสตร์การพัฒนา	10	
5	โครงการพัฒนา ประกอบด้วย	60	
	5.1 ความชัดเจนของชื่อโครงการ	5	
	5.2 กำหนดวัตถุประสงค์สอดคล้องกับโครงการ	5	
	5.3 เป้าหมาย (ผลผลิตของโครงการ) มีความชัดเจนนำไปสู่การตั้งงบประมาณได้ถูกต้อง	5	
	5.4 โครงการมีความสอดคล้องกับแผนยุทธศาสตร์ชาติ 20 ปี	5	
	5.5 เป้าหมาย (ผลผลิตของโครงการ) มีความสอดคล้องกับแผนพัฒนาเศรษฐกิจสังคมแห่งชาติ	5	
	5.6 โครงการมีความสอดคล้องกับ Thailand 4.0	5	
	5.7 โครงการสอดคล้องกับยุทธศาสตร์จังหวัด	5	
	5.8 โครงการแก้ไขปัญหาความยากจนหรือการเสริมสร้างให้ประเทศชาติมั่นคง มั่งคั่ง ยั่งยืน ภายใต้หลักปรัชญา	5	
	5.9 งบประมาณ มีความสอดคล้องกับเป้าหมาย (ผลผลิตของโครงการ)	5	
	5.10 มีการประมาณการราคาถูกต้องตามหลักวิธีการงบประมาณ	5	
	5.11 มีการกำหนดตัวชี้วัด (KPI) และสอดคล้องกับวัตถุประสงค์และผลที่คาดว่าจะได้รับ	5	
	5.12 ผลที่คาดว่าจะได้รับ สอดคล้องกับวัตถุประสงค์	5	
<b>รวมคะแนน</b>		<b>100</b>	

## 2.2 แนวทางเบื้องต้นในการให้คะแนนแนวทางการพิจารณาการติดตามและประเมินผลโครงการเพื่อความสอดคล้องแผนพัฒนาท้องถิ่นสี่ปีขององค์กรปกครองส่วนท้องถิ่น

ประเด็นการพิจารณา	รายละเอียดหลักเกณฑ์	คะแนนเต็ม	คะแนนที่ได้
1. การสรุปสถานการณ์การพัฒนา	เป็นการวิเคราะห์กรอบการจัดทำยุทธศาสตร์ขององค์กรปกครองส่วนท้องถิ่น(ใช้การวิเคราะห์ SWOT Analysis/Demand (Demand Analysis)/Global Demand และ Trend ปัจจุบันและสถานการณ์การเปลี่ยนแปลงที่มีผลต่อการพัฒนา อย่างน้อยต้องประกอบด้วยการวิเคราะห์	10	

	ศักยภาพด้านเศรษฐกิจ,ด้านสังคม,ด้าน ทรัพยากรธรรมชาติและสิ่งแวดล้อม		
<b>ประเด็น การ พิจารณา</b>	<b>รายละเอียดหลักเกณฑ์</b>	<b>คะแนน เต็ม</b>	<b>คะแนน ที่ได้</b>
2. การ ประเมิน ผลการนำ แผนพัฒนา ท้องถิ่นสี่ปี ไปปฏิบัติใน เชิงปริมาณ	1) การควบคุมที่มีการใช้ตัวเลขต่างๆ เพื่อนำมาใช้ วัดผลในเชิงปริมาณ เช่น การวัดจำนวนโครงการ กิจกรรม งานต่างๆ ก็คือผลผลิตนั้นเองว่าเป็นไปตามที่ ตั้งเป้าหมายเอาไว้หรือไม่จำนวนที่ดำเนินการจริงตามที่ได้ กำหนดไว้เท่าไร จำนวนที่ไม่สามารถดำเนินการได้ มีจำนวนเท่าไรสามารถอธิบายได้ตามหลัก ประสิทธิภาพ (Efficiency) ของการพัฒนาท้องถิ่น ตามอำนาจหน้าที่ที่ได้กำหนดไว้ 2) วิเคราะห์ผลกระทบ/สิ่งที่กระทบ (Impact) โครงการที่ดำเนินการในเชิงปริมาณ (Quantitative)	10	
3. การ ประเมิน ผลการนำ แผนพัฒนา ท้องถิ่นสี่ปี ไปปฏิบัติใน เชิงคุณภาพ	1) การประเมินประสิทธิภาพของแผนพัฒนาในเชิง คุณภาพคือการนำเอาเทคนิคต่างๆ มาใช้เพื่อวัดว่า ภารกิจ โครงการ กิจกรรม งานต่างๆ ที่ดำเนินการใน พื้นที่นั้นๆ ตรงต่อความต้องการของประชาชนหรือไม่และ เป็นไปตามอำนาจหน้าที่หรือไม่ ประชาชนพึงพอใจหรือไม่ สิ่งของ วัสดุ ครุภัณฑ์ การดำเนินการต่างๆ มีสภาพ หรือลักษณะถูกต้อง ครบถ้วน สามารถใช้การได้ตาม วัตถุประสงค์หรือไม่ ซึ่งเป็นไปตามหลักประสิทธิผล (Effectiveness) ผลการปฏิบัติราชการตามที่ได้รับ งบประมาณมาดำเนินการ รวมถึงสามารถเทียบเคียงกับ ส่วนราชการหรือหน่วยงาน 2) วิเคราะห์ผลกระทบ/สิ่งที่กระทบ (Impact) โครงการที่ดำเนินการในเชิงคุณภาพ (Qualitative)	10	
4. แผนงาน และ ยุทธศาสตร์ การพัฒนา	1) วิเคราะห์แผนงาน งาน ที่เกิดจากด้านต่างๆ มีความ สอดคล้องกับยุทธศาสตร์ขององค์กรปกครองส่วนท้องถิ่น ในมิติต่างๆ จนนำไปสู่การจัดทำโครงการพัฒนา ท้องถิ่นโดยใช้ SWOT Analysis/Demand (Demand Analysis)Global Demand/Trend หรือหลักการบูรณาการ (Integration) กับองค์กรปกครองส่วนท้องถิ่นที่มี พื้นที่ติดต่อกัน 2) วิเคราะห์แผนงาน งาน ที่เกิดจากด้านต่างๆ ที่ สอดคล้องกับการแก้ไขปัญหาความยากจน หลักประชา รัฐ และหลักปรัชญาเศรษฐกิจพอเพียงและโดยเฉพาะ	10	

	เศรษฐกิจพอเพียงท้องถิ่น (ด้านการเกษตรและแหล่งน้ำ) Local Sufficiency Economy Plan : LSEP)		
5. โครงการพัฒนา 5.1 ความชัดเจนของชื่อโครงการ	ควรประกอบด้วยข้อมูลดังนี้ เป็นโครงการที่มีวัตถุประสงค์สนองต่อแผนยุทธศาสตร์ การพัฒนาขององค์กรปกครองส่วนท้องถิ่นและดำเนินการ เพื่อให้การพัฒนาบรรลุตามวิสัยทัศน์ขององค์กรปกครองส่วนท้องถิ่นที่กำหนดไว้ ชื่อโครงการมีความชัดเจน มุ่งไปเรื่องใดเรื่องหนึ่ง อ่านแล้วเข้าใจได้ว่าจะพัฒนาอะไรไปในอนาคต	60 5	
<b>ประเด็นการพิจารณา</b>	<b>รายละเอียดหลักเกณฑ์</b>	<b>คะแนนเต็ม</b>	<b>คะแนนที่ได้</b>
5.2 กำหนดวัตถุประสงค์สอดคล้องกับโครงการ	มีวัตถุประสงค์ชัดเจน (clear objective) โครงการต้องกำหนดวัตถุประสงค์สอดคล้องกับความเป็นมาของโครงการ สอดคล้องกับหลักการและเหตุผล วิธีการดำเนินงานต้องสอดคล้องกับวัตถุประสงค์ มีความเป็นไปได้ชัดเจน มีลักษณะเฉพาะเจาะจง	5	
5.3 เป้าหมาย (ผลผลิตของโครงการ) มีความชัดเจนนำไปสู่การตั้งงบประมาณได้ถูกต้อง	สภาพที่อยากให้เกิดขึ้นในอนาคตเป็นทิศทางที่ต้องไปให้ถึงเป้าหมายต้องชัดเจน สามารถระบุจำนวนเท่าไร กลุ่มเป้าหมายคืออะไร มีผลผลิตอย่างไร กลุ่มเป้าหมายพื้นที่ดำเนินงาน และระยะเวลาดำเนินงานอธิบายให้ชัดเจนว่าโครงการนี้จะทำที่ไหน เริ่มต้นในช่วงเวลาใด และจบลงเมื่อไร ใครคือกลุ่มเป้าหมายของโครงการ หากกลุ่มเป้าหมายมีหลายกลุ่ม ให้บอกชัดเจนไปว่าใครคือกลุ่มเป้าหมายหลัก ใครคือกลุ่มเป้าหมายรอง	5	
5.4 โครงการมีความสอดคล้องกับแผนยุทธศาสตร์ 20 ปี	โครงการสอดคล้องกับ (1) ความมั่นคง (2) การสร้างความสามารถในการแข่งขัน (3) การพัฒนาและเสริมสร้างศักยภาพคน (4) การสร้างโอกาสความเสมอภาคและเท่าเทียมกันทางสังคม (5) การสร้างการเติบโตบนคุณภาพชีวิตที่เป็นมิตรต่อสิ่งแวดล้อม (6) การปรับสมดุลและพัฒนาระบบการบริหารจัดการภาครัฐ เพื่อให้เกิดความมั่นคง มั่งคั่ง ยั่งยืน	5	
5.5 เป้าหมาย	โครงการมีความสอดคล้องกับแผนพัฒนาเศรษฐกิจและสังคมแห่งชาติ ฉบับที่ 12 โดย (1) ยึดหลักปรัชญา	5	

<p>(ผลผลิตของโครงการ) มีความสอดคล้องกับแผนพัฒนาเศรษฐกิจและสังคมแห่งชาติ</p>	<p>เศรษฐกิจพอเพียง (2) ยึดคนเป็นศูนย์กลางการพัฒนา (3) ยึดวิสัยทัศน์ภายใต้ยุทธศาสตร์ชาติ 20 ปี (4) ยึดเป้าหมายอนาคตประเทศไทย 2579 (5) ยึดหลักการนำไปสู่การปฏิบัติให้เกิดผลสัมฤทธิ์อย่างจริงจังใน 5 ปีที่ต่อยอดไปสู่ผลสัมฤทธิ์ที่เป็นเป้าหมายระยะยาวภายใต้แนวทางการพัฒนา (1) การยกระดับศักยภาพการแข่งขันและการหลุดพ้นกับดักรายได้ปานกลางสู่รายได้สูง (2) การพัฒนาศักยภาพคนตามช่วงวัยและการปฏิรูประบบเพื่อสร้างสังคมสูงวัยอย่างมีคุณภาพ (3) การลดความเหลื่อมล้ำทางสังคม (4) การรองรับการเชื่อมโยงภูมิภาคและความเป็นเมือง (5) การสร้างความเจริญเติบโตทางเศรษฐกิจและสังคมอย่างเป็นมิตรต่อสิ่งแวดล้อม (6) การบริหารราชการแผ่นดินที่มีประสิทธิภาพ</p>		
<p>5.6 โครงการมีความสอดคล้องกับ Thailand 4.0</p>	<p>โครงการมีลักษณะหรือสอดคล้องกับการปรับเปลี่ยนโครงสร้างเศรษฐกิจไปสู่ Value-Based Economy หรือเศรษฐกิจที่ขับเคลื่อนด้วยนวัตกรรม ทำน้อย ได้มาก เช่น (1) เปลี่ยนจากการผลิตสินค้าโภคภัณฑ์ไปสู่สินค้าเชิงนวัตกรรม (2) เปลี่ยนจากการขับเคลื่อนประเทศด้วยภาคอุตสาหกรรม ไปสู่การขับเคลื่อนด้วยเทคโนโลยี ความคิดสร้างสรรค์และนวัตกรรม (3) เปลี่ยนจากการเน้นภาคการผลิตสินค้า ไปสู่การเน้นภาคบริการมากขึ้น รวมถึงโครงการที่เติมเต็มด้วยวิทยาการ ความคิดสร้างสรรค์ นวัตกรรม วิทยาศาสตร์ เทคโนโลยี และการวิจัยและพัฒนาแล้วต่อยอดความได้เปรียบเชิงเปรียบเทียบ เช่น ด้านการเกษตร เทคโนโลยีชีวภาพ สาธารณสุข วัฒนธรรม ฯลฯ</p>	<p>5</p>	
<p><b>ประเด็นการพิจารณา</b></p>	<p><b>รายละเอียดหลักเกณฑ์</b></p>	<p><b>คะแนนเต็ม</b></p>	<p><b>คะแนนที่ได้</b></p>
<p>5.7 โครงการสอดคล้องกับยุทธศาสตร์จังหวัด</p>	<p>โครงการพัฒนาท้องถิ่นมีความสอดคล้องกับท้วงระยะเวลาของแผนพัฒนาจังหวัดที่ได้กำหนดขึ้น เพื่อขับเคลื่อนการพัฒนาท้องถิ่นเสมือนหนึ่งการขับเคลื่อนการพัฒนาจังหวัด ซึ่งไม่สามารถแยกส่วนใดส่วนหนึ่งออกจากกันได้ นอกจากนี้โครงการพัฒนาท้องถิ่นต้องเป็นโครงการเชื่อมต่อหรือเดินทางไปด้วยกันกับยุทธศาสตร์จังหวัดที่ได้กำหนดขึ้นที่เป็นปัจจุบัน</p>	<p>5</p>	
<p>5.8</p>	<p>เป็นโครงการที่ดำเนินการภายใต้พื้นฐานความพอเพียง</p>	<p>5</p>	

<p>โครงการแก้ไขปัญหาความยากจนหรือการเสริมสร้างให้ประเทศชาติมั่นคง มั่งคั่ง ยั่งยืน ภายใต้หลักประชารัฐ</p>	<p>ที่ประชาชนดำเนินการเองหรือร่วมดำเนินการ เป็นโครงการต่อยอดและขยายได้เป็นโครงการที่ประชาชนต้องการเพื่อให้เกิดความยั่งยืน ซึ่งมีลักษณะที่จะให้ท้องถิ่นมีความมั่นคง มั่งคั่ง ยั่งยืน เป็นท้องถิ่นที่พัฒนาแล้วด้วยการพัฒนาแล้ว ด้วยการพัฒนาตามปรัชญาเศรษฐกิจพอเพียง และเศรษฐกิจพอเพียงท้องถิ่น (ด้านการเกษตรและแหล่งน้ำ) LSEP</p>		
<p>5.9 งบประมาณมีความสอดคล้องกับเป้าหมาย (ผลผลิตของโครงการ)</p>	<p>งบประมาณโครงการพัฒนาจะต้องคำนึงถึงหลักสำคัญ 5 ประการในการจัดทำโครงการได้แก่ (1) ความประหยัด (Economy) (2) ความมีประสิทธิภาพ (Efficiency) (3) ความมีประสิทธิภาพ (Effectiveness) (4) ความยุติธรรม (Equity) (5) ความโปร่งใส (Transparency)</p>	5	
<p>5.10 มีการประมาณการราคาถูกต้องตามหลักวิธีการงบประมาณ</p>	<p>การประเมินการราคาเพื่อการพัฒนาต้องให้สอดคล้องกับโครงการถูกต้องตามหลักวิชาการทางช่าง หลักของราคากลาง ราคากลางท้องถิ่นมีความโปร่งใสในการกำหนดราคาและตรวจสอบได้ในเชิงประจักษ์มีความคลาดเคลื่อนไม่มากกว่าหรือไม่ต่ำกว่าร้อยละห้าของการนำไปตั้งงบประมาณรายจ่ายในข้อบัญญัติ/เทศบัญญัติ เงินสะสม หรือรายจ่ายพัฒนาที่ปรากฏในรูปแบบอื่นๆ</p>	5	
<p>5.11 มีการกำหนดตัวชี้วัด (KPI) และสอดคล้องกับวัตถุประสงค์และผลที่คาดว่าจะได้รับ</p>	<p>มีการกำหนดดัชนีชี้วัดผลงาน (Key Performance Indicator : KPI) ที่สามารถวัดได้ (measurable) ใช้บอกประสิทธิผล (effectiveness) ใช้บอกประสิทธิภาพ (efficiency) ได้ เช่น การกำหนดความพึงพอใจการกำหนดร้อยละ การกำหนดอันเกิดจากผลของวัตถุประสงค์ที่เกิดที่สิ่งที่ได้รับ (การคาดการณ์ คาดว่าจะได้รับ)</p>	5	
<p>5.12 ผลที่คาดว่าจะได้รับสอดคล้องกับวัตถุประสงค์</p>	<p>ผลที่ได้รับเป็นสิ่งที่เกิดขึ้นได้จริงจากการดำเนินการตามโครงการพัฒนาซึ่งสอดคล้องกับวัตถุประสงค์ที่ตั้งไว้ การได้ผลหรือผลที่เกิดขึ้นจะต้องเท่ากับวัตถุประสงค์หรือมากกว่าวัตถุประสงค์ ซึ่งการเขียนวัตถุประสงค์ควรคำนึงถึง (1) มีความเป็นไปได้และมีความเฉพาะเจาะจงในการดำเนินงานตามโครงการ (2) วัดและประเมินผลระดับของความสำเร็จได้ (3) ระบุสิ่ง</p>	5	

	ที่ต้องการดำเนินงานอย่างชัดเจนและเฉพาะเจาะจงมากที่สุดและสามารถปฏิบัติได้ (4) เป็นเหตุผล สอดคล้องกับความเป็นจริง (5) ส่งผลต่อการปบอเวลาได้		
<b>รวมคะแนน</b>		<b>100</b>	

### 3. สรุปผลการพัฒนาท้องถิ่นในภาพรวม

#### 3.1 การวัดผลในเชิงปริมาณและเชิงคุณภาพ

ข้อ 30 (5) ของระเบียบกระทรวงมหาดไทยว่าด้วยการจัดทำแผนพัฒนาขององค์กรปกครองส่วนท้องถิ่น พ.ศ. 2548 และแก้ไขเพิ่มเติม (ฉบับที่ 2) พ.ศ. 2559 กำหนดว่า ผู้บริหารท้องถิ่นเสนอผลการติดตามและประเมินผลต่อสภาท้องถิ่น และคณะกรรมการพัฒนาท้องถิ่น พร้อมทั้งประกาศผลการติดตามและประเมินผลแผนพัฒนาให้ประชาชนในท้องถิ่นทราบในที่เปิดเผยภายในสิบห้าวันนับแต่วันที่ผู้บริหารท้องถิ่นเสนอผลการติดตามและประเมินผลดังกล่าวและต้องปิดประกาศโดยเปิดเผยไม่น้อยกว่าสามสิบวัน โดยอย่างน้อยปีละสองครั้งภายในเดือนเมษายนและภายในเดือนตุลาคมของทุกปี และข้อ 29 (3) กำหนดให้องค์กรปกครองส่วนท้องถิ่นรายงานผลและเสนอความเห็นซึ่งได้จากการติดตามและประเมินผลแผนพัฒนาต่อผู้บริหารท้องถิ่น เพื่อให้ผู้บริหารท้องถิ่นเสนอต่อสภาท้องถิ่น และคณะกรรมการพัฒนาท้องถิ่น พร้อมทั้งประกาศผลการติดตามและประเมินผลแผนพัฒนาให้ประชาชนในท้องถิ่นทราบในที่เปิดเผยภายในสิบห้าวัน นับแต่วันรายงานผลและเสนอความเห็นดังกล่าวและปิดประกาศไว้เป็นระยะเวลาไม่น้อยกว่าสามสิบวัน โดยอย่างน้อยปีละสองครั้งภายในเดือนเมษายนและภายในเดือนตุลาคมของทุกปี โดยใช้รูปแบบเชิงพรรณนา ซึ่งสามารถแสดงได้ทั้งการอธิบายเชิงสถิติ รูปภาพ กราฟ ข้อมูลต่างๆ จาก

##### 3.1.1 ใช้แบบสำหรับการติดตามและประเมินผลเชิงปริมาณและคุณภาพ

- (1) แบบตัวบ่งชี้การปฏิบัติงาน (Performance Indicators)
- (2) แบบบัตรคะแนน (Scorecard Model) แบบบัตรคะแนน หรือ Scorecard Model ของ Kaplan & Norton
- (3) แบบมุ่งวัดผลสัมฤทธิ์ (Result Framework Model (RF))
- (4) แบบเชิงเหตุผล (Logical Model) ตัวแบบเชิงเหตุผล หรือ Logical Model
- (5) แบบวัดกระบวนการปฏิบัติงาน (Process Performance Measurement System (PPMS) ระบบการวัดกระบวนการปฏิบัติงานหรือ PPMS
- (6) แบบการประเมินโดยใช้วิธีการแก้ปัญหาหรือเรียนรู้จากปัญหาที่เกิดขึ้นหรือ Problem-Solving Method
- (7) แบบการประเมินแบบมีส่วนร่วม (Participatory Methods)
- (8) แบบการประเมินผลกระทบ (Impact Evaluation)
- (9) แบบการประเมินความเสี่ยง (Risk Assessment Model)
- (10) แบบการประเมินตนเอง (Self-assessment Model)

และ

(11) แบบอื่นๆ ที่องค์กรปกครองส่วนท้องถิ่นกำหนดขึ้น ทั้งนี้ต้องอยู่ภายใต้กรอบตามข้อ (1)-(10) หรือเป็นแบบผสมก็ได้

3.1.2 เชิงปริมาณ (Quantity) คุณภาพ (Quality) ผลที่ได้จริงๆ คืออะไร ค่าใช้จ่าย (Cost) เวลา (Time) เป็นไปตามที่กำหนดไว้หรือไม่

3.1.3 ประชาชนได้ประโยชน์อย่างไรหรือราชการได้ประโยชน์อย่างไร

3.1.4 วัดผลนั้นได้จริงหรือไม่ หรือวัดได้เท่าไร (Key Performance Indicators :KPIs)

3.1.5 ผลกระทบ (Impact)

## สรุปผลการรวมการพัฒนาท้องถิ่นตามแผนพัฒนาท้องถิ่น (พ.ศ.2557-2560)

### การสรุปสถานการณ์การพัฒนา

องค์การบริหารส่วนตำบลกุสุมาลย์ ได้วางแนวคิดในการพัฒนาองค์กรตามแผนยุทธศาสตร์การพัฒนาองค์การบริหารส่วนตำบลกุสุมาลย์ ภายใต้กรอบนโยบายทิศทาง แนวทางการพัฒนาขององค์กรปกครองส่วนท้องถิ่นในเขตจังหวัดสกลนคร นโยบายของนายกองค์การบริหารส่วนตำบล ตามที่ได้แถลงนโยบายต่อสภาองค์การบริหารส่วนตำบล และเป็นไปตามระเบียบกระทรวงมหาดไทยว่าด้วยการจัดทำแผนพัฒนาขององค์กรปกครองส่วนท้องถิ่น พ.ศ.2558 และแก้ไขเพิ่มเติม (ฉบับที่2) พ.ศ. 2559

### การวิเคราะห์ศักยภาพเพื่อประเมินสถานการณ์การพัฒนา

เป็นการประเมินโดยการวิเคราะห์ถึงโอกาส และภาวะคุกคามหรือข้อจำกัด อันเป็นสภาวะแวดล้อมภายนอกที่มีผลต่อการพัฒนาในด้านต่าง ๆ ขององค์การบริหารส่วนตำบล รวมทั้งการวิเคราะห์จุดแข็ง จุดอ่อน อันเป็นสภาวะแวดล้อมภายในองค์การบริหารส่วนตำบล ซึ่งเป็นการประเมินสถานการณ์ของ องค์การบริหารส่วนตำบล ในปัจจุบันให้ทราบว่าสถานการณ์การพัฒนาอยู่ ณ จุดไหน สำหรับใช้เป็นประโยชน์ในการกำหนดแนวทางในการพัฒนาองค์การบริหารส่วนตำบล

ตารางแสดงการวิเคราะห์จุดอ่อน จุดแข็ง โอกาสและอุปสรรคในการพัฒนา  
องค์การบริหารส่วนตำบลกุสุมาลย์

แนวทางการพัฒนา	จุดแข็ง / โอกาส	จุดอ่อน/อุปสรรค
ด้านทรัพยากรมนุษย์	<b>จุดแข็ง</b> 1. มีองค์กรชุมชน เช่น กรรมการหมู่บ้าน กลุ่มสตรี	<b>จุดอ่อน</b> 1. ปัญหาความไม่ปลอดภัยในชีวิตและทรัพย์สินลักทรัพย์



	<p>อสม./กองทุนหมู่บ้าน/ อปพร. ที่มีจิตอาสา ฯลฯ</p> <ol style="list-style-type: none"> <li>2. มีอาสาสมัครสาธารณสุขที่มีศักยภาพสามารถให้บริการด้านสาธารณสุขแก่ประชาชนได้ดีในระดับหนึ่ง</li> <li>3. มีหน่วยปฏิบัติการกู้ชีพกู้ภัยของอบต.ที่มีศักยภาพในการให้บริการประชาชน</li> <li>4. มีวัฒนธรรม ประเพณีท้องถิ่นที่เป็นอัตลักษณ์</li> <li>5. มีปราชญ์ชาวบ้านที่มีศักยภาพในการพัฒนา</li> </ol>	<p>ขโมยน้อย</p> <ol style="list-style-type: none"> <li>2. กลุ่มองค์กรต่างๆ ไม่เข้มแข็ง</li> <li>3. ปัญหาการพนัน</li> <li>4. ปัญหายาเสพติดในหมู่บ้าน</li> <li>5. ประชาชนบางกลุ่มไม่ใส่ใจสุขภาพอนามัย</li> <li>6. ค่านิยมยึดติดกับวัตถุสิ่งของและบริโภคฟุ่มเฟือยแพร่กระจายเพิ่มมากขึ้น</li> </ol>
	<p><b><u>โอกาส</u></b></p> <ol style="list-style-type: none"> <li>1. พ.ร.บ.กระจายอำนาจองค์กรปกครองส่วนท้องถิ่น พ.ศ. 2542 ได้ให้อำนาจหน้าที่ อบต.ในการจัดบริการสาธารณะทางด้าน</li> <li>2. สวัสดิการสังคมและพัฒนาชุมชนกว้างขวางมากขึ้น</li> </ol>	<p><b><u>อุปสรรค</u></b></p> <ol style="list-style-type: none"> <li>1. สื่อต่างๆ เช่น โทรทัศน์ อินเทอร์เน็ตเข้ามามีอิทธิพลต่อเด็กและเยาวชนทำให้กระแสบริโภคนิยมและวัตถุนิยมรุนแรงมากขึ้นทำลายวิถีชีวิตดั้งเดิมของประชาชน</li> </ol>
<p><b>แนวทางการพัฒนา</b></p>	<p><b>จุดแข็ง / โอกาส</b></p>	<p><b>จุดอ่อน/อุปสรรค</b></p>
	<ol style="list-style-type: none"> <li>3. นโยบายรัฐบาลในการป้องกันและแก้ไขปัญหายาเสพติดอย่างจริงจังซึ่งถือเป็นวาระแห่งชาติ</li> <li>4. ประชาชนสามารถเข้ารับการรักษาพยาบาลในโรงพยาบาลได้ง่ายเนื่องจากเป็นพื้นที่ไม่ห่างไกล</li> <li>5. รัฐบาลสนับสนุนให้แต่ละท้องถิ่นมีบทบาทในการอนุรักษ์ฟื้นฟู เผยแพร่ถ่ายทอดวัฒนธรรม ประเพณี และภูมิปัญญาท้องถิ่นมากขึ้น</li> </ol>	

<p><b>ด้านคมนาคม ทางบก/ทาง น้ำ สาธารณูปโภค สาธารณูปการ</b></p>	<p><b>จุดแข็ง</b></p> <ol style="list-style-type: none"> <li>1. มีโครงข่ายการคมนาคมที่สามารถติดต่อได้ตลอดทั้งท้องถิ่น อำเภอและจังหวัด</li> </ol>	<p><b>จุดอ่อน</b></p> <ol style="list-style-type: none"> <li>1. การพัฒนาด้านคมนาคมทางบก/ทางน้ำ สาธารณูปโภค สาธารณูปการเป็นไปอย่างล่าช้าเพราะมีงบประมาณจำกัดในการนำไปพัฒนา</li> <li>2. ถนนส่วนใหญ่เป็นลูกรังช่วงฤดูฝนจะเป็นหลุมเป็นบ่อ ช่วงฤดูร้อนจะมีฝุ่นละออง</li> <li>3. ขาดแคลนแหล่งน้ำขนาดใหญ่สำหรับนำไปผลิตน้ำประปา</li> <li>4. แหล่งน้ำตื้นเขินไม่สามารถเก็บกักน้ำได้</li> </ol>
	<p><b>โอกาส</b></p> <ol style="list-style-type: none"> <li>1. พ.ร.บ.การกระจายอำนาจแก่องค์กรปกครองส่วนท้องถิ่น พ.ศ. 2542 ได้ทำให้ อบต. มีรายได้เพิ่มขึ้นในการนำไปพัฒนาโครงสร้างพื้นฐานรวมทั้งด้านอื่นๆ</li> </ol>	<p><b>อุปสรรค</b></p> <ol style="list-style-type: none"> <li>1. สภาพภูมิประเทศความเปลี่ยนแปลงจากสภาวะโลกร้อน การเกิดภัยธรรมชาติที่รุนแรงมากขึ้นส่งผลกระทบต่อระบบโครงสร้างพื้นฐานทำให้ถนนชำรุดเสื่อมโทรมเร็วกว่าปกติ</li> </ol>
<p><b>ด้าน เศรษฐกิจ</b></p>	<p><b>จุดแข็ง</b></p> <ol style="list-style-type: none"> <li>1. การเกษตรที่เป็นฐานหลักที่สามารถรองรับวิกฤตเศรษฐกิจได้เป็นแหล่งผลิตอาหารที่สำคัญ</li> <li>2. มีภูมิประเทศและภูมิอากาศรวมทั้งสภาวะแวดล้อมที่เหมาะสมแก่การทำกรเกษตร</li> </ol>	<p><b>จุดอ่อน</b></p> <ol style="list-style-type: none"> <li>1. ขาดการจัดการด้านทรัพยากรธรรมชาติ</li> <li>2. ขาดการรวมกลุ่มที่เข้มแข็งเพื่อเป็นกลุ่มผู้ผลิต</li> <li>3. ปัญหาหนี้สินของเกษตรกร</li> <li>4. ไม่มีแหล่งท่องเที่ยว</li> </ol>
<p><b>แนวทางการ พัฒนา</b></p>	<p><b>จุดแข็ง / โอกาส</b></p>	<p><b>จุดอ่อน/อุปสรรค</b></p>
	<ol style="list-style-type: none"> <li>3. มีโครงสร้างการคมนาคม</li> </ol>	

	<p>ขนส่งสามารถติดต่อได้ ตลอดพื้นที่ทั้งจังหวัดมี ถนนสายหลักตัดผ่าน</p>	
	<p><b>โอกาส</b></p> <ol style="list-style-type: none"> <li>1. รัฐบาลมีนโยบายส่งเสริมสนับสนุนการปลูกพืชทดแทนพลังงาน</li> </ol>	<p><b>อุปสรรค</b></p> <ol style="list-style-type: none"> <li>1. สภาพการณ์ทางเศรษฐกิจในระดับประเทศ ภูมิภาคส่งผลต่อการพัฒนาท้องถิ่น</li> </ol>
<p><b>ด้านการบริหารจัดการบ้านเมืองที่ดี</b></p>	<p><b>จุดแข็ง</b></p> <ol style="list-style-type: none"> <li>1. มีการแบ่งโครงสร้างภายในองค์กรเป็น 4 ส่วนราชการ ได้แก่ สำนักงานปลัด กองคลัง กองช่าง กองสวัสดิการสังคม โดยแต่ละส่วนราชการ มีการแบ่งงานครอบคลุมทุกภารกิจตามอำนาจหน้าที่</li> <li>2. แต่ละส่วนราชการมีการติดต่อสื่อสารระหว่างกันมีการประชุมประจำเดือนนอกจากนั้นการจัดสถานที่ทำงานเอื้อต่อการประสานงานระหว่างกัน</li> <li>3. มีอุปกรณ์เครื่องมือเครื่องใช้ที่ทันสมัย</li> <li>4. บุคลากรมีทัศนคติที่ดีในการปฏิบัติงาน</li> <li>5. มีรายได้บางประเภทที่สามารถจัดเก็บเองได้</li> <li>6. มีประเพณีวัฒนธรรมที่เป็นเอกลักษณ์ของท้องถิ่น คือ ประเพณีไทโส้</li> </ol>	<p><b>จุดอ่อน</b></p> <ol style="list-style-type: none"> <li>1. ระบบการทำงานมีขั้นตอนมากทำให้งานล่าช้าไม่ทันต่อเหตุการณ์</li> <li>2. มีอัตราค่าจ้างไม่สอดคล้องกับปริมาณงาน</li> <li>3. งบประมาณที่มีในการดำเนินโครงการไม่เพียงพอกับความต้องการชาวบ้าน</li> </ol>

	<p><b>โอกาส</b></p> <ol style="list-style-type: none"> <li>1. พระราชบัญญัติกำหนดแผนและขั้นตอนการกระจายอำนาจให้แก่องค์กรปกครองส่วนท้องถิ่น พ.ศ. 2542 สามารถรองรับภารกิจต่อการให้บริการของตำบลมากขึ้น</li> <li>2. ประชาชนให้ความสนใจและเข้าร่วมกิจกรรมขององค์กรปกครองส่วนท้องถิ่นมากขึ้น</li> </ol>	<p><b>อุปสรรค</b></p> <ol style="list-style-type: none"> <li>1. วัฒนธรรมต่างชาติที่หลั่งไหลเข้ามาด้วยความเป็นโลกาภิวัตน์เป็นที่นิยมชมชอบของเด็กและเยาวชน ซึ่งขัดแย้งกับวัฒนธรรมและประเพณีอันดีงามของท้องถิ่น</li> <li>2. แรงงานในพื้นที่มีการเคลื่อนย้ายออกนอกจังหวัด ทำให้ขาดแคลนแรงงานภาคเกษตรกรรม</li> </ol>
--	---	---

แนวทางการพัฒนา	จุดแข็ง / โอกาส	จุดอ่อน/อุปสรรค
	<ol style="list-style-type: none"> <li>3. ประชาชนที่อยู่ในเขตพื้นที่องค์การบริหารส่วนตำบลกุสุมาลย์ มีหลายชนเผ่า ทำให้วัฒนธรรมที่หลากหลาย จึงเป็นแหล่งความรู้ของผู้สนใจที่จะศึกษาวัฒนธรรมประเพณีของชนเผ่าต่างๆ เช่น ประเพณีไทโส้ ประเพณีฮีตสิบสองครองสิบสี่ ประเพณีแห่ดาว</li> <li>4. มีศูนย์ปฏิบัติธรรมของชาวอำเภอกุสุมาลย์ ซึ่งอยู่ในเขตพื้นที่อบต. คือ ศูนย์ปฏิบัติธรรมวังสวนกล้วย</li> </ol>	<ol style="list-style-type: none"> <li>3. ราคาน้ำมันเชื้อเพลิงมีราคาสูง ทำให้ต้นทุนการผลิตด้านการเกษตรกรรมมีราคาสูงขึ้น</li> <li>4. ภัยธรรมชาติที่เกิดขึ้นทุกปีในบางพื้นที่ ทำให้เกษตรกรในพื้นที่ได้รับความเสียหาย</li> </ol>

**การประเมินผลการนำแผนพัฒนาไปปฏิบัติในเชิงปริมาณ ในรอบปีงบประมาณ พ.ศ.2557-2560**

จากการดำเนินงานตามแผนพัฒนาองค์การบริหารส่วนตำบล ในรอบปีงบประมาณ พ.ศ.๒๕๕7 โครงการที่บรรจุในแผนพัฒนาทั้งหมด จำนวน **123** โครงการ งบประมาณ **15,415,560** บาท โครงการที่ดำเนินการจริง **75** โครงการ คิดเป็นร้อยละ **60.98** ของโครงการตามแผนพัฒนา

**ใช้งบประมาณทั้งหมด 6,592,030.90 บาท คิดเป็นร้อยละ 42.76  
ของงบประมาณตามแผนพัฒนา**

ยุทธศาสตร์ การพัฒนา	โครงการ ในแผน พัฒนา	โครงการ ที่ ดำเนิน การจริง	คิด เป็น ร้อยละ	งบประมาณ ในแผน พัฒนา	งบที่ ประมาณ ดำเนินการ จริง	คิดเป็น ร้อยละ
1. การพัฒนา ด้านทรัพยากร มนุษย์	29	26	89.6 6	7,206,160	2,419,875. 98	15.70
๒. การพัฒนา ด้านการ คมนาคม/ ทางบก/ทาง น้ำ สาธารณูปโภค และ สาธารณูปการ	32	12	37.5 0	4,900,000	804,165.00	5.22
๓. การพัฒนา ด้าน เศรษฐกิจ	5	2	40.0 0	120,000	99,919.00	0.65
๔. การพัฒนา ด้านการบริหาร จัดการบ้านเมือง ที่ดี	57	35	61.4 0	3,189,400	3,268,070. 92	21.20
<b>รวม</b>	<b>123</b>	<b>75</b>	<b>60.9 8</b>	<b>15,415,5 60</b>	<b>6,592,030. 90</b>	<b>42.76</b>

**ตารางแสดงรายละเอียดผลการดำเนินงาน ปีงบประมาณ พ.ศ. ๒๕๕ 7 แยกตาม  
ยุทธศาสตร์การพัฒนา ดังนี้**

**จากการดำเนินงานตามแผนพัฒนาองค์การบริหารส่วนตำบล ในรอบ  
ปีงบประมาณ พ.ศ.๒๕๕ 8 โครงการที่บรรจุในแผนพัฒนาทั้งหมด จำนวน  
114 โครงการ งบประมาณ 20,445,770 บาท โครงการที่ดำเนินการ  
จริง 57 โครงการ คิดเป็นร้อยละ 50 ของโครงการตามแผนพัฒนา ใช้งบ  
ประมาณทั้งหมด 9,926,130 บาท คิดเป็นร้อยละ 48.49 ของงบ  
ประมาณตามแผนพัฒนา**

ยุทธศาสตร์การ พัฒนา	โครงการ ในแผน พัฒนา	โครงการ ที่ ดำเนิน การจริง	คิดเป็น ร้อยละ	งบประมาณ ในแผน พัฒนา	งบที่ประมาณ ดำเนินการ จริง	คิดเป็น ร้อยละ
1. การพัฒนาด้าน ทรัพยากร มนุษย์	28	18	64.29	7,986,700. 00	3,874,060. 00	48.51
๒. การพัฒนาด้าน การคมนาคม/ ทางบก/ทางน้ำ สาธารณสุขป้ก และ สาธารณสุขการ	28	7	25.00	7,690,000. 00	2,419,900. 00	31.47
๓. การพัฒนาด้าน เศรษฐกิจ	13	5	38.46	260,000.0 0	95,000.00	36.54
๔. การพัฒนาด้าน การ บริหารจัดการ บ้านเมืองที่ดี	45	27	60.00	4,509,070. 00	3,537,170. 00	78.45
<b>รวม</b>	<b>114</b>	<b>57</b>	<b>50.0 0</b>	<b>20,445,7 70.00</b>	<b>9,926,13 0.00</b>	<b>48.55</b>

**ตารางแสดงรายละเอียดผลการดำเนินงาน ปีงบประมาณ พ.ศ. ๒๕๕ 8 แยก  
ตามยุทธศาสตร์การพัฒนา ดังนี้**

จากการดำเนินงานตามแผนพัฒนาองค์การบริหารส่วนตำบล ในรอบปีงบประมาณ พ.ศ.๒๕๕ 9 โครงการที่บรรจุในแผนพัฒนาทั้งหมด จำนวน **112** โครงการ งบประมาณ **14,781,810** บาท โครงการที่ดำเนินการจริง **86** โครงการ คิดเป็นร้อยละ **76.79** ของโครงการตามแผนพัฒนาปี 2559 (จำนวน 112 โครงการ) และคิดเป็นร้อยละ 23.37 ของ 3 ปี (จำนวน 368 โครงการ) มีการใช้จ่ายเงินงบประมาณสำหรับการดำเนินโครงการ/กิจกรรมต่างๆ งบปกติจำนวน 7,368,057.38 บาท คิดเป็นร้อยละ 70.48 ของงบประมาณตามแผนพัฒนาปี เฉพาะปี 2559 (จำนวน 10,454,010 บาท) และคิดเป็นร้อยละ 14.11 ของงบประมาณตามแผนพัฒนาสามปี (จำนวน 52,216,070 บาท) และมีการใช้จ่ายเงินงบประมาณสำหรับการดำเนินโครงการ/กิจกรรมต่าง เงินอุดหนุนเฉพาะกิจ จำนวน 4,861,400 บาท คิดเป็นร้อยละ 112.33 ของแผนพัฒนาสามปี เฉพาะปี 2559 ของงบอุดหนุนเฉพาะกิจปี 2559 (จำนวน 4,327,800 บาท) และคิดเป็นร้อยละ 37.44 ของงบประมาณตามแผนพัฒนาสามปี (พ.ศ.2559-2561) ของงบอุดหนุนเฉพาะกิจสามปี (จำนวน 12,983,400 บาท) รวมงบประมาณปกติและเงินอุดหนุนเฉพาะที่ใช้จ่ายจริงทั้งสิ้น 12,260,957.38 บาท (คิดเป็นร้อยละ 82.95 ของงบประมาณตามแผนพัฒนาปี 2559 (จำนวน 14,781,810 บาท) และคิดเป็นร้อยละ 21.53 ของ

งบประมาณตามแผนพัฒนาสามปี (พ.ศ.2559-2561) จำนวน 56,813,870 บาท

**ตารางแสดงรายละเอียดผลการดำเนินงาน ปีงบประมาณ พ.ศ. ๒๕๕ 9 แยกตามยุทธศาสตร์การพัฒนา ดังนี้**

ยุทธศาสตร์การพัฒนา	โครงการในแผนพัฒนา	โครงการที่ดำเนินการจริง	คิดเป็นร้อยละ	งบประมาณในแผนพัฒนา	งบประมาณปกติใช้จริง	คิดเป็นร้อยละ	งบประมาณเงินอุดหนุนเฉพาะกิจใช้จริง	คิดเป็นร้อยละ
1. การพัฒนาด้านทรัพยากรมนุษย์	33	28	25.00	8,573,860	3,312,667.99	22.41	4,892,900	33.10
๒. การพัฒนาด้านการคมนาคม/ทางบก/ทางน้ำ สาธารณูปโภค และสาธารณูปการ	8	8	7.14	2,565,780	2,282,348.60	15.44	-	-
๓. การพัฒนาด้านเศรษฐกิจ	3	2	1.79	230,000	127,400	0.86	-	-
๔. การพัฒนาด้านการบริหารจัดการบ้านเมืองที่ดี	68	48	42.86	3,412,170	1,645,640.79	11.13	-	-
<b>รวม</b>	<b>112</b>	<b>86</b>	<b>76.79</b>	<b>14,781,810</b>	<b>7,368,057.38</b>	<b>49.85</b>	<b>4,892,900</b>	<b>33.10</b>

จากแผนพัฒนาสามปีในปีที่ผ่านมา (พ.ศ.๒๕๕ 7-2559) เมื่อพิจารณาจากจำนวนโครงการที่ปรากฏในแผนพัฒนาและจำนวนโครงการที่ได้ดำเนินการจริงในเชิงปริมาณมีเพียงร้อยละ **50.00-76.79** ของโครงการทั้งหมดที่ได้วางไว้ในปีงบประมาณ ๒๕ 57-2559 นับว่าเป็นการดำเนินการที่บรรลุตามเป้าหมายที่ตั้งไว้ตามตัวชี้วัดในการติดตามและประเมินผลแผนพัฒนาสามปี (พ.ศ.2557-2559)

ในระดับหนึ่งเนื่องจากจำนวนโครงการในแผนพัฒนามีจำนวนมากแต่มีข้อจำกัดในด้านงบประมาณที่มีไม่เพียงพอที่จะตอบสนองต่อความต้องการของประชาชน

### **การประเมินประสิทธิผลของแผนพัฒนาประจำปีในเชิงคุณภาพ**

การจัดทำแผนพัฒนาขององค์การบริหารส่วนตำบล ที่ผ่านมานั้นได้กำหนดไว้หลายด้านและแต่ละด้านคำนึงถึงปัญหาและความต้องการของประชาชนในเขตองค์การบริหารส่วนตำบลเป็นหลัก โดยการจัดทำแผนงาน/โครงการซึ่งเกิดจากกระบวนการมีส่วนร่วมของประชาชน ร่วมคิด ร่วมทำ ร่วมแสดงความคิดเห็นในระดับชุมชน หมู่บ้าน โดยเรียงลำดับความสำคัญก่อน-หลัง เอาไว้ จากการที่องค์การบริหารส่วนตำบลได้ดำเนินการไปแล้ว ในปีที่ผ่านมาปรากฏว่าการดำเนินการยังไม่สามารถแก้ไขปัญหาความต้องการของประชาชนในพื้นที่ได้เท่าที่ควร เนื่องจากงบประมาณขององค์การบริหารส่วนตำบลมีจำกัดและมักจะมีปัญหาอื่นๆ ทำให้องค์การบริหารส่วนตำบลไม่สามารถดำเนินการได้ตามเป้าหมายที่กำหนดไว้ดังนี้

#### **ด้านทรัพยากรมนุษย์**

- การปรับเปลี่ยนพฤติกรรมสร้างภูมิคุ้มกันให้เยาวชน
- การสร้างครอบครัวอบอุ่น
- การดูแลสุขภาพผู้สูงอายุ

#### **ด้านการคมนาคมทางบก/ทางน้ำ สาธารณูปโภค และสาธารณูปการ**

- การคมนาคม ขนส่งไม่สะดวก สภาพถนนส่วนใหญ่เป็นถนนหินลูกรังในช่วงฤดูร้อน  
ถนนเป็นฝุ่นละออง ในฤดูฝน ถนนเป็นหลุม เป็นบ่อ น้ำท่วมขัง
- ปัญหาน้ำท่วมในช่วงฤดูฝน และขาดแคลนน้ำในฤดูร้อน
- ระบบไฟฟ้าสาธารณะไม่ทั่วถึง
- ระบบไฟฟ้าเพื่อการเกษตรไม่ทั่วถึง
- ระบบประปาส่วนภูมิภาคและประปาหมู่บ้านไม่ทั่วถึง

#### **ด้านการเศรษฐกิจ**

- ประชาชนว่างงาน แรงงานไร้ฝีมือ บุคคลที่จบการศึกษามุ่งเข้าทำงานในเมือง
- ขาดการรวมกลุ่มในเชิงการผลิตและกำหนดราคาในการขายผลผลิต
- ขาดแคลนเงินทุนและเกษตรกรมีหนี้สิน
- ขาดการสนับสนุนให้เกษตรกรประกอบอาชีพเสริม
- การผลิตภาคการเกษตรไม่สามารถพึ่งตนเองได้

#### **ด้านการบริหารจัดการบ้านเมืองที่ดี**

- การบูรณาการที่สาธารณะเพื่อการเพาะปลูก
- ขาดความร่วมมือจากประชาชนในการอนุรักษ์ทรัพยากรธรรมชาติสิ่งแวดล้อม
- ประชาชนขาดจิตสำนึกในการใช้ประโยชน์จากทรัพยากรธรรมชาติ ใช้ทรัพยากรไม่คุ้มค่า



- ขาดระบบการบริหารจัดการด้านขยะ มูลฝอยและสิ่งปฏิกูล
- ปัญหาสิ่งแวดล้อมในบริเวณบ้านเรือนและชุมชน/ตลาด
- ขาดความสามัคคีในกลุ่มฯ องค์กรประชาชน
- เงินงบประมาณไม่เพียงพอในการบริหารจัดการให้เป็นไปตามแผนงาน/โครงการ

**บัญชีครุภัณฑ์**  
**แผนพัฒนาท้องถิ่นสี่ปี (พ.ศ.2561-2564)**  
**องค์การบริหารส่วนตำบลกุสุมาลย์ อำเภอกุสุมาลย์ จังหวัดสกลนคร**

ที่	แผนงาน	หมวด	ประเภท	วัตถุประสงค์	เป้าหมาย (ผลผลิตของครุภัณฑ์)	งบประมาณและที่ผ่านมา				หน่วยงาน รับผิดชอบ หลัก
						2561	2562	2563	2564	
1	งานบริหารงาน ทั่วไป	ค่าครุภัณฑ์	ครุภัณฑ์งาน บ้านงานครัว	ใช้ตัดหญ้า	เครื่องตัดหญ้า แบบล้อ จักรยาน คุณลักษณะเฉพาะสังเขป (1) เป็นเครื่องตัดหญ้า แบบเข็น (2) เครื่องยนต์ขนาดไม่ น้อยกว่า 5 แรงม้า (3) ขนาดเส้นผ่า ศูนย์กลางของล้อ ประมาณ 26 นิ้ว (4) รัศมีตัดหญ้าได้กว้าง ไม่น้อยกว่า 20 นิ้ว (5) ความจุถังน้ำมัน เครื่องยนต์ ไม่น้อยกว่า 1.50 เมตร	12,0 00	-	-	-	สำนักงา นปลัด
2	งานบริหารงาน ทั่วไป	ค่าครุภัณฑ์	ครุภัณฑ์ สำนักงาน	เพื่อใช้สำหรับ ห้องประชุม สภาองค์การ บริหารส่วน ตำบลกุสุมาลย์	- เก้าอี้โครงขาเหล็กทรงเอ ชุบเสาบะเาะพองน้ำหุ้มหนัง จำนวน 30 ตัวๆ ละ 600 บาท	18,0 00	-	-	-	สำนักงา นปลัด

3	งานบริหารงาน ทั่วไป	ค่าครุภัณฑ์	ครุภัณฑ์ สำนักงาน	เพื่อใช้เก็บ เอกสาร	ตู้เหล็กเก็บเอกสาร 2 บานเปิด (มอก.)	5,00 0	-	-	-	สำนักง านปลัด
4	งานบริหารงาน ทั่วไป	ค่าครุภัณฑ์	ครุภัณฑ์ สำนักงาน	เพื่อใช้ในการ ปฏิบัติการกิจ องค์การบริหาร ส่วนตำบล กุสุมาลย์	พัดลมตั้งพื้น จำนวน 2 เครื่อง - ขนาดใบพัด 18 นิ้ว - สามารถปรับแรงลมได้ - ปรับสายซ้าย-ขวา และ หยุดสายได้ตามความ ต้องการ - ปรับระดับความสูงได้	3,80 0	-	-	-	สำนักง านปลัด

ที่	แผนงาน	หมวด	ประเภท	วัตถุประสงค์	เป้าหมาย (ผลผลิตของครุภัณฑ์)	งบประมาณและที่ผ่านมา				หน่วย งานรับ ผิดชอบ หลัก
						2561	2562	2563	2564	
5	งานบริหารงาน ทั่วไป	ค่าครุภัณฑ์	ครุภัณฑ์ สำนักงาน	เพื่อใช้ในงาน/ กิจกรรม/ โครงการต่างๆ ขององค์การ บริหารส่วน ตำบล	พัดลมอุตสาหกรรม (มอก.) ตั้งพื้น 3 ขา ขนาด 22 นิ้ว ปรับ ระดับแรงลมได้ 3 ระดับ จำนวน 4 ตัวๆ ละ 2,650 บาท	10,6 00	-	-	-	สำนัก งานปลัด
6	งานบริหารงาน ทั่วไป	ค่าครุภัณฑ์	ครุภัณฑ์ สำนักงาน	เพื่อใช้ในงาน/ กิจกรรม/ โครงการต่างๆ ขององค์การ บริหารส่วน ตำบล	เก้าอี้พลาสติก (ราคาตาม ท้องตลาด) จำนวน 200 ตัว	50,0 00	-	-	-	สำนัก งานปลัด
7	งานบริหารงาน ทั่วไป	ค่าครุภัณฑ์	ครุภัณฑ์ สำนักงาน	เพื่อใช้ในงาน/ กิจกรรม/	เดินส้อมาไบโครง เหล็ก(ทรงจั่ว)	38,0 00	38,00 0	-	-	สำนัก งานปลัด



10	งานบริหารงาน ทั่วไป	ครุภัณฑ์	ครุภัณฑ์ สำนักงาน	เก็บเอกสาร	ตู้เหล็ก 2 บานเปิด จำนวน 2 หลัง	11,0 00	-	11,0 00	-	กอง คลัง
11	งานบริหารงาน ทั่วไป	ครุภัณฑ์	ครุภัณฑ์ สำนักงาน	เก็บเอกสาร	ตู้เหล็กบานเลื่อนกระจก 2 ชั้น	-	10,00 0	-	-	กอง คลัง
12	งานบริหารงาน ทั่วไป	ครุภัณฑ์	ครุภัณฑ์ สำนักงาน	ใช้ในราชการ	โต๊ะทำงานระดับ 3-6 (ราคาตามท้องตลาด) จำนวน 2 ตัว	3,80 0	3,800	-	-	กอง คลัง
13	งานบริหารงาน ทั่วไป	ครุภัณฑ์	ครุภัณฑ์ สำนักงาน	ใช้ในราชการ	เก้าอี้สำนักงานระดับ 3-6 (ราคาตามท้องตลาด) จำนวน 2 ตัว	2,50 0	2,500	-	-	กอง คลัง
14	งานบริหารงาน ทั่วไป	ครุภัณฑ์	ครุภัณฑ์ คอมพิวเตอร์	ใช้ปฏิบัติงาน ทางราชการ	เครื่องคอมพิวเตอร์สำหรับ งานสำนักงาน <b>คุณลักษณะพื้นฐาน</b> - มีหน่วยประมวลผลกลาง (CPU) ไม่น้อยกว่า 2 แกนหลัก (2 core) มี ความเร็วสัญญาณนาฬิกา พื้นฐานไม่น้อยกว่า 3.3 GHz หรือดีกว่า จำนวน 1 หน่วย - มีหน่วยความจำหลัก	16,0 00	16,00 0	-	-	กอง คลัง

					(RAM) ชนิด DDR3 หรือดีกว่า มีขนาด ไม่น้อยกว่า 4 GB					
--	--	--	--	--	--	--	--	--	--	--

ที่	แผนงาน	หมวด	ประเภท	วัตถุประสงค์	เป้าหมาย (ผลผลิตของครุภัณฑ์)	งบประมาณและที่ผ่านมา				หน่วย งานรับ ผิดชอบ หลัก
						2561	2562	2563	2564	
					<ul style="list-style-type: none"> <li>- มีหน่วยจัดเก็บข้อมูล (Hard Drive) ชนิด SATA หรือดีกว่า ขนาดความจุไม่น้อยกว่า 1 TB หรือชนิด Solid State Disk ขนาดความจุไม่น้อยกว่า 100 GB จำนวน 1 หน่วย</li> <li>- มี DVD-RW หรือดีกว่า จำนวน 1 หน่วย</li> <li>- มีช่องเชื่อมต่อระบบเครือข่าย (Network Interface ) แบบ 10/100/1000 Base-T หรือดีกว่า จำนวนไม่น้อยกว่า 1 ช่อง</li> <li>- มีแป้นพิมพ์และเมาส์</li> <li>- มีจอภาพ แบบ LCD หรือดีกว่า มี Contrast Ration ไม่น้อยกว่า 600 : 1 และมีขนาดไม่น้อยกว่า 18.5 นิ้ว จำนวน 1 หน่วย</li> </ul>					

15	การรักษาความสงบภายใน	ค่าครุภัณฑ์	ครุภัณฑ์การเกษตร	ใช้สูบน้ำ	เครื่องสูบน้ำ <u>คุณลักษณะเฉพาะสังเขป</u> สูบน้ำได้ 1,100 ลิตรต่อ นาที ขนาด 5 แรงม้า (1) เป็นเครื่องสูบน้ำแบบ หอยโข่ง ใช้เครื่องยนต์ เบนซิน (2) ขนาดท่อส่งไม่น้อยกว่า 3 นิ้ว (75 มิลลิเมตร) (3) สูบน้ำได้ไม่น้อยกว่าตาม ปริมาณที่กำหนด (4) ส่งน้ำได้สูงไม่น้อยกว่า 9 เมตร หรือ	15,000	-	-	-	สำนักงานปลัด
----	----------------------	-------------	------------------	-----------	---	--------	---	---	---	--------------

ที่	แผนงาน	หมวด	ประเภท	วัตถุประสงค์	เป้าหมาย (ผลผลิตของครุภัณฑ์)	งบประมาณและที่ผ่านมา				หน่วย งานรับ ผิดชอบ หลัก
						2561	2562	2563	2564	
					ประมาณ 30 ชุด (5) อุปกรณ์ประกอบของ เครื่องสูบน้ำและของ เครื่องยนต์ต้องมีครบชุด พร้อมที่จะใช้งานได้					
16	การรักษาความสงบภายใน	ค่าครุภัณฑ์	ครุภัณฑ์การเกษตร	ป้องกันและควบคุมโรคไข้เลือดออก	เครื่องพ่นหมอกควันกำจัด ยุงลาย จำนวน 1 เครื่อง <u>คุณลักษณะตามมาตรฐาน</u> <u>ครุภัณฑ์ ปี 2559</u>	59,000	-	-	-	สำนักงานปลัด

17	การรักษาความสงบภายใน	ค่าครุภัณฑ์	ครุภัณฑ์วิทยาศาสตร์หรือการแพทย์	ใช้ในงานระบบการแพทย์ฉุกเฉิน (FR)	เฟือกตามคอ จำนวน 2 อัน (ขนาดเด็กและขนาดผู้ใหญ่) (ราคาตามท้องตลาด)	6,000	-	-	-	สำนักงานปลัด
18	การรักษาความสงบภายใน	ค่าครุภัณฑ์	ครุภัณฑ์วิทยาศาสตร์หรือการแพทย์	ใช้ในงานระบบการแพทย์ฉุกเฉิน (FR)	เฟือกตามหลังและสะโพก จำนวน 1 ชุด (ราคาตามท้องตลาด)	8,000	-	-	-	สำนักงานปลัด
19	การรักษาความสงบภายใน	ค่าครุภัณฑ์	ครุภัณฑ์วิทยาศาสตร์หรือการแพทย์	ใช้ในงานระบบการแพทย์ฉุกเฉิน (FR)	เฟือกตามแขนขาแบบสูญญากาศ จำนวน 1 ชุด (ราคาตามท้องตลาด)	10,000	-	-	-	สำนักงานปลัด
20	การรักษาความสงบภายใน	ค่าครุภัณฑ์	ครุภัณฑ์วิทยาศาสตร์หรือการแพทย์	ใช้ในงานระบบการแพทย์ฉุกเฉิน (FR)	เฟือกตามแขนขาแบบไม้พลาสติก จำนวน 1 ชุด (ราคาตามท้องตลาด)	-	-	2,000	-	สำนักงานปลัด

ที่	แผนงาน	หมวด	ประเภท	วัตถุประสงค์	เป้าหมาย (ผลผลิตของครุภัณฑ์)	งบประมาณและที่ผ่านมา				หน่วยงานรับผิดชอบหลัก
						2561	2562	2563	2564	
21	แผนงานการศึกษา	ค่าครุภัณฑ์ที่ดินและสิ่งก่อสร้าง	ครุภัณฑ์คอมพิวเตอร์	เพื่อใช้ในการบริหารงานศพด.บ้านอื่ กุด, ศพด.บ้านโนนสะอาด, ให้มีประสิทธิภาพ	เครื่องพิมพ์ - มีความละเอียดในการพิมพ์ไม่น้อยกว่า 1,200x1,200 dpi - มีความเร็วในการพิมพ์ร่างขาวดำไม่น้อยกว่า 30 หน้าต่อนาที (ppm) หรือ	8,600	-	-	4,300	สำนักงานปลัด



					<p>15 ภาพต่อหน้าที่(ipm)  - มีความเร็วในการพิมพ์  ร่างสีไม่น้อยกว่า 20 หน้า  ต่อหน้าที่ (ppm) หรือ 10  ภาพต่อหน้าที่(ipm)  - มีช่องเชื่อมต่อ  (Interface) แบบ  Parallel หรือ USB  2.0 หรือดีกว่า จำนวนไม่  น้อยกว่า 1 ช่อง  - สามารถใช้ได้กับ A4,  Letter,Legal และ  Custom โดยลาดใส่  กระดาษได้ ไม่น้อย  กว่า 100 แผ่น</p>					
22	แผนงานการศึกษา	ค่าครุภัณฑ์ ที่ดินและสิ่ง ก่อสร้าง	ครุภัณฑ์ สำนักงาน	เพื่อใช้ในการ บริหารงาน ศพด.บ้าน หนองหอย, ศพด.บ้านโนน หอม,ศพด.บ้าน โนนสะอาด, ศพด.บ้านนิ รมย์, ศพด.ประชาสุข สันต์,ศพด.บ้าน นาล้อม ให้มี ประสิทธิภาพ	<p>พัดลมติดผนัง  - ใบพัดลมขนาด 16 นิ้ว  - ปรับแรงลมได้ 3 ระดับ  - ความคุมการสายและแรง  ลมด้วย เชือกดึง</p>	12,6 00	2,80 0	9,40 0	-	สำนักงาน ปลัด

ที่	แผนงาน	หมวด	ประเภท	วัตถุประสงค์	เป้าหมาย(ผลผลิตของโครงการ)	งบประมาณที่ผ่านมา				หน่วย งานรับ ผิด ชอบ
						2561	2562	2563	2564	
23	แผนงานการศึกษา	ค่าครุภัณฑ์ ที่ดินและสิ่ง ก่อสร้าง	ครุภัณฑ์ สำนักงาน	เพื่อใช้ในการ บริหารงาน ศพด.บ้าน หนองหอย, ศพด.บ้านอีกุด ให้มี ประสิทธิภาพ	ถังน้ำ - แบบไฟเบอร์กลาส - ขนาดความจุ 2,000 ลิตร	19,600	-	-	-	สำนักงา นปลัด
24	แผนงานการศึกษา	ค่าครุภัณฑ์ ที่ดินและสิ่ง ก่อสร้าง	ครุภัณฑ์ สำนักงาน	เพื่อใช้ในการ บริหารงาน ศพด.บ้าน หนองหอย, ศพด.บ้านโนน หอม,ศพด.บ้าน โนนสะอาด,ศ พด.บ้านนิรมัย ให้มี ประสิทธิภาพ	พัดลมตั้งพื้น - ขนาดใบพัด 18 นิ้ว - สามารถปรับแรงลมได้ 3 ระดับ - ปรับสายซ้าย-ขวา และ หยุดสายได้ตามต้องการ - ปรับระดับความสูงได้	1,800	5,100	10,200	-	สำนักงา นปลัด
25	แผนงานการศึกษา	ค่าครุภัณฑ์ ที่ดินและสิ่ง ก่อสร้าง	ครุภัณฑ์ สำนักงาน	เพื่อใช้ในการ บริหารงาน ศพด.บ้าน	โต๊ะทำงาน - ขนาด ไม่น้อยกว่า 60*120*75 ซม. - มี 1 ตู้ เก็บเอกสาร	3,600	5,400	1,800	3,600	สำนักงา นปลัด

				หนองหอย, ศพด.บ้านโนน หอม, ศพด. บ้านนิรมัย, ศพด.บ้านอี กุด, ศพด.ประชาสุข สันต์, ให้มี ประสิทธิภาพ	พร้อมกุญแจและมีข้อจับ						
--	--	--	--	--	-----------------------	--	--	--	--	--	--

ที่	แผนงาน	หมวด	ประเภท	วัตถุประสงค์	เป้าหมาย(ผลผลิตของโครงการ)	งบประมาณที่ผ่านมา				หน่วย งานรับ ผิด ชอบ
						2561	2562	2563	2564	
26	แผนงานการศึกษา	ค่าครุภัณฑ์ ที่ดินและสิ่ง ก่อสร้าง	ครุภัณฑ์ สำนักงาน	เพื่อใช้ในการ บริหารงาน ศพด.บ้าน หนองหอย, ศพด. บ้าน โนน หอม,ศพด.ปร	เก้าอี้คอมพิวเตอร์ - โครงขา 5 แฉก ทำ ด้วยโลหะ มีล้อเลื่อนหมุน ได้รอบตัว - ขนาดไม่น้อยกว่า 55 x 60 x 75 ซม. - ที่นั่งและพนักพิงบุ ฟองน้ำ หุ้มด้วยวัสดุหนัง	2,400	2,400	1,200	-	สำนัก งานปลัด

				ะชาสุขสันต์ให้ มีประสิทธิภาพ	เทียมสีดำ - วัสดุปิดด้านหลังผนัง พียงและใต้ที่นั่ง หุ้มด้วย วัสดุชนิดเดียวกับที่นั่ง และผนังพียง - ที่นั่งหมุนได้รอบตัว - มีที่เท้าแขน					
27	แผนงานการศึกษา	ค่าครุภัณฑ์ ที่ดินและสิ่ง ก่อสร้าง	ครุภัณฑ์งาน บ้านงานครัว	เพื่อใช้ในการ บริหารงาน ศพด.บ้าน หนองหอย, ศพด.บ้านนา ล้อม, ให้มี ประสิทธิภาพ	เครื่องกรองน้ำที่มีระบบ กรองน้ำ 5 ขั้นตอน โดยมีรายละเอียดและ คุณสมบัติไม่น้อยกว่านี้ ดังนี้ - มีไส้กรองจำนวน 5 ชั้น - สามารถดักจับตะกอน หยาบที่เจือปนมากับน้ำ เช่น กรวด ทราย ต่างๆ - สามารถปรับสภาพน้ำ ให้มีความกระด้างน้อยลง - สามารถดูดกลิ่นต่างๆที่ เจือปนมากับน้ำ - สามารถดูดซับกลิ่นและ ปรับสภาพน้ำ	-	9,00 0	-	-	สำนัก งานปลัด

ที่	แผนงาน	หมวด	ประเภท	วัตถุประสงค์	เป้าหมาย(ผลผลิต ของโครงการ)	งบประมาณที่ผ่านมา				หน่วย งานรับ
						2561	2562	2563	2564	

										<b>ผิด ขอบ</b>
28	แผนงานการศึกษา	ค่าครุภัณฑ์ ที่ดินและสิ่ง ก่อสร้าง	ครุภัณฑ์โฆษณา และเผยแพร่	เพื่อใช้ในการ บริหารงาน ศพด.บ้านหนอง หอย, ศพด.บ้าน โนนหอม, ศพด.บ้าน โนนสะอาด, ศพด.ประชาสุข สันต์,ศพด.บ้านน าล้อม ให้มี ประสิทธิภาพ	เครื่องเล่นดีวีดี - รองรับการเล่นแผ่น DVD, (S)VCD, CD, CD-R/RW, MP3 และ JPEG - ถอดรหัสเสียง Dolby Digital - รองรับการเล่นไฟล์ MP3, WMA, DivX, DAT และ JPEG จากช่อง USB - Copy / Convert ใน USB Flash Drive - ช่องต่อไมโครโฟน 2 ชุด - เมนูการใช้งานภาษา ไทย - ควบคุมด้วย รีโมทคอนโทรล	7,000	-	7,000	-	สำนักร งานปลัด
29	แผนงานการศึกษา	ค่าครุภัณฑ์ ที่ดินและสิ่ง ก่อสร้าง	ครุภัณฑ์ สำนักงาน	เพื่อใช้ในการ บริหารงาน ศพด.บ้านหนอง หอย, ศพด.บ้าน โนนหอม, ศพด.บ้าน โนนสะอาด, ให้มี	ตู้เก็บเอกสาร มอก. - ตู้เหล็ก - บานกระจกเลื่อน	3,500	7,000	3,500	-	สำนักร งานปลัด

				ประสิทธิภาพ						
30	แผนงานการศึกษา	ค่าครุภัณฑ์ที่ดินและสิ่งก่อสร้าง	ครุภัณฑ์สำนักงาน	เพื่อใช้ในการบริหารงาน ศพด.บ้านหนองหอย, ศพด.บ้านโนนหอม, ศพด.บ้านอีกุด, ศพด.ประชาสุขสันต์, ศพด.บ้านนาล้อม ให้มีประสิทธิภาพ	- ตู้เก็บเอกสาร มอก. - ตู้เหล็ก 2 บาน	11,000	-	5,500	22,000	สำนักงานปลัด

ที่	แผนงาน	หมวด	ประเภท	วัตถุประสงค์	เป้าหมาย(ผลผลิตของโครงการ)	งบประมาณที่ผ่านมา				หน่วยงานรับผิดชอบ
						2561	2562	2563	2564	
31	แผนงานการศึกษา	ค่าครุภัณฑ์ที่ดินและสิ่งก่อสร้าง	ครุภัณฑ์สำนักงาน	เพื่อใช้ในการบริหารงาน ศพด.บ้านหนองหอยให้มีประสิทธิภาพ	เครื่องเสียงช่วยสอน - ลำโพงพกพาขนาด 6.5 นิ้ว - สามารถปรับเสียง ทุ่มหรือแหลม ECHO ได้ - ลำโพงพกพาสามารถเชื่อมต่อ USB/SD , วิทยุ FM และเล่น MP3	-	-	-	3,000	สำนักงานปลัด

					<ul style="list-style-type: none"> <li>- ลำโพงพกพาสามารถใช้กับไมค์ธรรมดาที่มีสายและใช้ไมค์ไร้สายได้</li> <li>- ลำโพงพกพาสามารถชาร์จไฟบ้านได้</li> <li>- ระยะทางไร้สาย 10-35 เมตร</li> <li>- ลำโพงพกพามีกำลังขับ 15 วัตต์ Max 30 วัตต์</li> </ul>					
32	แผนงานการศึกษา	ค่าครุภัณฑ์ที่ดินและสิ่งก่อสร้าง	ครุภัณฑ์สำนักงาน	เพื่อใช้ในการบริหารงาน ศพด.บ้านหนองหอย, ศพด.บ้านโนนหอม, ศพด.บ้านนิรมัย, ศพด.ประชาสุขสันต์, ศพด.บ้านนาล้อม ให้มีประสิทธิภาพ	เก้าอี้พลาสติกสีแดง - ผลิตจากพลาสติก - มีพนักพิง	-	-	1,800	12,600	สำนักงานปลัด

ที่	แผนงาน	หมวด	ประเภท	วัตถุประสงค์	เป้าหมาย(ผลผลิต)	งบประมาณที่ผ่านมา	หน่วย
-----	--------	------	--------	--------------	------------------	-------------------	-------

					ของโครงการ)	2561	2562	2563	2564	งานรับ ผิด ชอบ
33	แผนงานการศึกษา	ค่าครุภัณฑ์ ที่ดินและสิ่ง ก่อสร้าง	ครุภัณฑ์ สำนักงาน	เพื่อใช้ในการ บริหารงาน ศพด.บ้านโนน หอม, ศพด.บ้าน โนนสะอาด, ศพ ดงบ้านนิ รมย์, ศพด.บ้านน าล่อม ให้มี ประสิทธิภาพ	โต๊ะและเก้าอี้นักเรียน อนบาล 6 ที่นั่ง - โต๊ะขนาดความกว้าง ไม่น้อยกว่า 600 มิลลิเมตร ขนาดความ ยาวไม่น้อยกว่า 1,200 มิลลิเมตร ความสูงไม่เกิน 550 มิลลิเมตร - เก้าอี้สำหรับเด็ก ปฐมวัย มีโครงสร้างที่ ทนทาน รับน้ำหนัก ได้มาก ขนาด 6 ที่นั่ง	4,500	13,5 00	-	9,00 0	สำนักง านปลัด
34	แผนงานการศึกษา	ค่าครุภัณฑ์ ที่ดินและสิ่ง ก่อสร้าง	ครุภัณฑ์งาน บ้านงานครัว	เพื่อใช้ในการ บริหารงาน ศพด.บ้าน โนนสะอาดให้มี ประสิทธิภาพ	ตู้เก็บอาหาร - ขนาด 3 ฟุต - 6 บานเปิด - ผลิตจากอลูมิเนียม	3,000	-	-	-	สำนักง านปลัด
35	แผนงานการศึกษา	ค่าครุภัณฑ์ ที่ดินและสิ่ง ก่อสร้าง	ครุภัณฑ์งาน บ้านงานครัว	เพื่อใช้ในการ บริหารงาน ศพด.บ้าน โนนสะอาด, ศพด.ประชาสุข สันต์,	- คูลเลอร์สแตนเลส - ความจุไม่น้อยกว่า 14 ลิตร - ผลิตจากสแตนเลส ทั้งใบ - หูจับ และ ฝาปิด ทำ	-	-	12,0 00	-	สำนักง านปลัด



				ศพด.บ้านนาล้อม ให้มีประสิทธิภาพ	จากแบ็กกาไลท์					
36	แผนงานการศึกษา	ค่าครุภัณฑ์ ที่ดินและสิ่ง ก่อสร้าง	ครุภัณฑ์งาน บ้านงานครัว	เพื่อใช้ในการ บริหารงาน ศพด.บ้านนირมัย, ศพด.บ้านอีกุด ให้มีประสิทธิภาพ	ตู้เย็น - ขนาด 5 คิวบิกฟุต	-	6,50 0	-	6,50 0	สำนักง นปลัด
ที่	แผนงาน	หมวด	ประเภท	วัตถุประสงค์	เป้าหมาย(ผลผลิต ของโครงการ)	งบประมาณที่ผ่านมา				หน่วย งานรับ ผิด ชอบ
						2561	2562	2563	2564	
37	แผนงานการศึกษา	ค่าครุภัณฑ์ ที่ดินและสิ่ง ก่อสร้าง	ครุภัณฑ์ สำนักงาน	เพื่อใช้ในการ บริหารงาน ศพด.บ้านอีกุด ให้มีประสิทธิภาพ	พัดลมติดเพดาน - ใบพัดขนาด 16 นิ้ว - หมุนสายได้รอบ ทิศทาง - มีระบบหยุดให้พัด อยู่กับที่ในตำแหน่งที่ ต้องการ	-	-	3,40 0	-	สำนักง นปลัด
38	สังคมสงเคราะห์	ครุภัณฑ์	ครุภัณฑ์ สำนักงาน	เพื่อใช้ในการ ปฏิบัติการกิจกอง สวัสดิการสังคม	โต๊ะทำงาน ระดับ 7-9 จำนวน 2 ตัวๆ ละ 5,000 บาท (ราคา ตามท้องตลาด)	10,00 0	-	-	-	กอง สวัสดิก ารสังคม
39	สังคมสงเคราะห์	ครุภัณฑ์	ครุภัณฑ์ สำนักงาน	เก็บเอกสาร	ตู้เหล็ก 4 ลื่นชัก จำนวน 1 หลังๆ ละ	7,900	-	-	-	กอง สวัสดิก

					7,900 บาท					ารสังคม
40	สังคมสงเคราะห์	ครุภัณฑ์	ครุภัณฑ์สำนักงาน	เพื่อใช้ในการปฏิบัติภารกิจกองสวัสดิการสังคม	เก้าอี้โครงขาเหล็กทรงเอ ชุบเสาเบาะพองน้ำ หุ้มหนัง จำนวน 10 ตัวๆ ละ 600 บาท	6,000	-	-	-	กองสวัสดิการสังคม
41	สังคมสงเคราะห์	ครุภัณฑ์	ครุภัณฑ์สำนักงาน	เพื่อใช้ในการปฏิบัติภารกิจกองสวัสดิการสังคม	พัดลมอุตสาหกรรม (มอก.) ตั้งพื้น 3 ขา ขนาด 22 นิ้ว ปรับระดับแรงลมได้ 3 ระดับ จำนวน 4 ตัวๆ 2,650 บาท	10,600	-	-	-	กองสวัสดิการสังคม

ที่	แผนงาน	หมวด	ประเภท	วัตถุประสงค์	เป้าหมาย (ผลผลิตของครุภัณฑ์)	งบประมาณและที่ผ่านมา				หน่วยงานรับผิดชอบหลัก
						2561	2562	2563	2564	
42	สังคมสงเคราะห์	ครุภัณฑ์	ครุภัณฑ์ไฟฟ้าและวิทยุ	เพื่อใช้ในการปฏิบัติภารกิจกองสวัสดิการสังคม	เครื่องเสียงเคลื่อนที่แบบลากจูง ขนาด 10 นิ้ว จำนวน 1 ชุดๆ ละ 7,500 บาท ขนาดไม่น้อยกว่า 150 วัตต์/ไมล์ลอย จำนวน 2 ตัว/ลำโพง 1 คู่	-	7,500	-	-	กองสวัสดิการสังคม

					เล่น USB MP3 FM/มีแบตเตอรี่ในตัว(ราคาตามท้องตลาด)					
43	สังคมสงเคราะห์	ครุภัณฑ์	ครุภัณฑ์สำนักงาน	เก็บเอกสาร	ตู้เหล็กบานเลื่อน กระจก 5 ฟุต ขนาด 149x40x47 เมตร จำนวน 2 หลัง ๆ 4,600 บาท (ราคาตามท้องตลาด)	-	9,200	-	-	กองสวัสดิการสังคม
44	สังคมสงเคราะห์	ครุภัณฑ์	ครุภัณฑ์งานบ้านงานครัว	เพื่อใช้ในการปฏิบัติการกิจกรรมขององค์การบริหารส่วนตำบล กุสุมาลย์	ถังตม้น้ำไฟฟ้า ขนาด 14 ลิตร ประมาณ 100 ถ้วย ชนิดคูเลอรัสแดนเลส 14 ลิตร จำนวน 1 ถังๆ ละ 2,900 บาท	-	2,900	-	-	กองสวัสดิการสังคม
45	เคหะและชุมชน	ครุภัณฑ์	ครุภัณฑ์สำนักงาน	เพื่อใช้ในการปฏิบัติการกิจกรรมขององค์การบริหารส่วนตำบล กุสุมาลย์	โต๊ะทำงานระดับ 3-6 จำนวน 1 ตัว (ราคาตามท้องตลาด)	-	3,000	-	-	กองช่าง
46	เคหะและชุมชน	ครุภัณฑ์	ครุภัณฑ์สำนักงาน	เพื่อใช้ในการปฏิบัติการกิจกรรมของกองช่าง	เก้าอี้สำนักงานบุหนังเทียม ระดับ 1-2 จำนวน 2 ตัว (ราคาตามท้องตลาด)	3,000	-	3,000	-	กองช่าง
ที่	แผนงาน	หมวด	ประเภท	วัตถุประสงค์	เป้าหมาย (ผลผลิตของ	งบประมาณและที่ผ่านมา				หน่วยงานรับ
						2561	2562	256	2564	

					ครุภัณฑ์)			3		ผิดชอบหลัก
47	เคหะและชุมชน	ครุภัณฑ์	ครุภัณฑ์สำนักงาน	เพื่อใช้ในการปฏิบัติภารกิจองค์การบริหารส่วนตำบล กุสุมาลย์	โต๊ะทำงานระดับ 1-2 จำนวน 2 โต๊ะ	4,000	-	4,000	-	กองช่าง
48	เคหะและชุมชน	ครุภัณฑ์	ครุภัณฑ์สำนักงาน	เพื่อใช้ในการปฏิบัติภารกิจกองช่าง	เก้าอี้โครงขาเหล็กทรงเอชูปเสาะเบาะพองหุ้มหนัง จำนวน 10 ตัวๆ ละ 600 บาท	6,000	-	6,000	-	กองช่าง
49	เคหะและชุมชน	ครุภัณฑ์	ครุภัณฑ์สำนักงาน	เพื่อใช้ในการปฏิบัติภารกิจกองช่าง	ตู้เหล็กแบบสองบานเปิด มาตรฐาน มอก.353-2532 จำนวน 1 หลัง (ราคาตามท้องตลาด)	5,500	-	5,500	-	กองช่าง
50	เคหะและชุมชน	ค่าครุภัณฑ์	ครุภัณฑ์สำนักงาน	เพื่อใช้ในการปฏิบัติภารกิจกองช่าง	ตู้เก็บเอกสารบานเลื่อนที่บผสมช่องโล่งจัดเก็บเอกสาร 4 ชั้น จำนวน 1 หลัง (ราคาตามท้องตลาด)	4,500	-	-	-	กองช่าง
51	เคหะและชุมชน	ค่าครุภัณฑ์	ครุภัณฑ์สำนักงาน	เพื่อใช้ในการปฏิบัติภารกิจกองช่าง	ตู้เหล็กบานเลื่อนกระจก 5 ฟุต จำนวน 2 หลังๆ ละ 4,600 บาท (ราคาตามท้องตลาด)		9,200	-	9,200	กองช่าง

52	เคหะและชุมชน	ค่าครุภัณฑ์	ครุภัณฑ์คอมพิวเตอร์	เพื่อใช้ในการปฏิบัติการกิจการกองช่าง	เครื่องคอมพิวเตอร์แบบพกพา จำนวน 1 เครื่อง (ราคาตามเกณฑ์ราคากลางครุภัณฑ์คอมพิวเตอร์ ประจำปี 2559 กระทรวงเทคโนโลยีฯ)	21,000	-	-	-	กองช่าง
ที่	แผนงาน	หมวด	ประเภท	วัตถุประสงค์	เป้าหมาย (ผลผลิตของครุภัณฑ์)	งบประมาณและที่ผ่านมา				หน่วย งานรับ ผิดชอบ หลัก
						2561	2562	2563	2564	
53	เคหะและชุมชน	ค่าครุภัณฑ์	ครุภัณฑ์คอมพิวเตอร์	เพื่อใช้ในการปฏิบัติการกิจการกองช่าง	เครื่องคอมพิวเตอร์แบบตั้งโต๊ะ จำนวน 1 เครื่อง (ราคาตามเกณฑ์ราคากลางครุภัณฑ์คอมพิวเตอร์ ประจำปี 2559 กระทรวงเทคโนโลยีสารสนเทศและการสื่อสาร)	16,000	-	-	-	กองช่าง
54	เคหะและชุมชน	ค่าครุภัณฑ์	ครุภัณฑ์สำรวจ	เพื่อใช้ในการปฏิบัติการกิจการกองช่าง	กล้องวัดมุมแบบอิเล็กทรอนิกส์ จำนวน 1 ตัว (ราคามาตรฐานครุภัณฑ์ ส.ค.59)	-	110,000	-	-	กองช่าง
55	เคหะและชุมชน	ค่าครุภัณฑ์	ครุภัณฑ์สำรวจ	เพื่อใช้ในการปฏิบัติการกิจการกองช่าง	เทปวัดระยะ จำนวน 1 อัน (ราคาตามท้อง	-	7,000	-	-	กองช่าง

				กองช่าง	ตลาด)					
56	เคหะและชุมชน	ค่า ครุภัณฑ์	ครุภัณฑ์สำรวจ	เพื่อใช้ในการ ปฏิบัติการกิจ กองช่าง	กล้องวัดระดับ จำนวน 1 ชุด	-	34,00 0	-	-	กองช่าง
57	เคหะและชุมชน	ค่า ครุภัณฑ์	ครุภัณฑ์โรงงาน	เพื่อใช้ในการ ปฏิบัติการกิจ กองช่าง	เครื่องตัดไฟเบอร์ 14 นิ้ว จำนวน 1 ตัว (ราคาตามท้องตลาด)	6,000	-	-	6,00 0	กองช่าง
58	เคหะและชุมชน	ค่า ครุภัณฑ์	ครุภัณฑ์โรงงาน	เพื่อใช้ในการ ปฏิบัติการกิจ กองช่าง	สว่านไฟ จำนวน 1 ตัว (ราคาตาม ท้องตลาด)	67,00 0	-	-	67,0 00	กองช่าง

ที่	แผนงาน	หมวด	ประเภท	วัตถุประสงค์	เป้าหมาย (ผลผลิตของ ครุภัณฑ์)	งบประมาณและที่ผ่านมา				หน่วย งานรับ ผิด ชอบ หลัก
						2561	2562	2563	2564	
59	งานบริหารงาน ทั่วไป	ค่าวัสดุ	ค่าวัสดุสำนักงาน	เพื่อใช้ในการ ปฏิบัติการกิจ ของ สำนักงาน ปลัดองค์การ บริหารส่วน ตำบล	แฟ้ม กระดาษ เครื่อง คำนวณ ปากกา พระบรมฉายาลักษณ์ แผงปิดประกาศและ วัสดุอื่นๆ ฯลฯ ที่เข้า ลักษณะประเภทนี้ ตำบล	40,00 0	40,00 0	40,00 0	40,00 0	สำนัก งาน ปลัด

				กุสุมาลย์						
60	งานบริหารทั่วไป	ค่าวัสดุ	ค่าวัสดุงานบ้านงานครัว	เพื่อใช้ในการปฏิบัติการกิจของสำนักงานปลัดองค์การบริหารส่วนตำบลกุสุมาลย์	น้ำดื่ม ไม้กวาด น้ำยาล้างจาน น้ำยาล้างห้องน้ำ ลูกชยะ แก้ว ฯลฯ	20,000	20,000	20,000	20,000	สำนักงานปลัด
61	งานบริหารทั่วไป	ค่าวัสดุ	จัดหาวัสดุยานพาหนะและขนส่ง	เพื่อใช้ในการปฏิบัติการกิจของสำนักงานปลัดองค์การบริหารส่วนตำบลกุสุมาลย์	แบตเตอรี่ ยางนอก ยางใน หัวเทียน สายไมล์ ตลับลูกปืน หม้อน้ำรถยนต์ น็อตสกรู กันชนรถยนต์ เบาะรถยนต์ ฯลฯ	10,000	10,000	10,000	10,000	สำนักงานปลัด
62	งานบริหารงานทั่วไป	ค่าวัสดุ	จัดหาวัสดุเชื้อเพลิงและหล่อลื่น	เพื่อใช้ในการปฏิบัติการกิจของสำนักงานปลัดองค์การบริหารส่วนตำบลกุสุมาลย์	น้ำมันดีเซล น้ำมันเบนซิน น้ำมันเครื่อง น้ำมันจารบี แก๊สหุงต้ม ฯลฯ	150,000	150,000	150,000	150,000	สำนักงานปลัด

ที่	แผนงาน	หมวด	ประเภท	วัตถุประสงค์	เป้าหมาย (ผลผลิตของ	งบประมาณและที่ผ่านมา				หน่วย งานรับ
						2561	2562	2563	2564	

					ครุภัณฑ์)					ผิด ชอบ หลัก
63	งานบริหารงาน ทั่วไป	ค่าวัสดุ	จัดหาวัสดุโฆษณา และเผยแพร่	เพื่อใช้ในการ ปฏิบัติการกิจ ของสำนักงาน ปลัดองค์การ บริหารส่วน ตำบล กุสุมาลย์	แผ่นไม้อัด ป้ายไวเนล ฟูกัน สี และอื่นๆ ที่เข้า ลักษณะประเภทนี้	20,00 0	20,00 0	20,00 0	20,00 0	สำนัก งาน ปลัด
64	งานบริหารงาน ทั่วไป	ค่าวัสดุ	จัดหาวัสดุ คอมพิวเตอร์	เพื่อใช้ในการ ปฏิบัติการกิจ ของ สำนักงาน ปลัดองค์การ บริหารส่วน ตำบล กุสุมาลย์	แผ่นกรองแสง แผ่น/ งานบันทึกข้อมูล เมาส์ เมมโมรี่ชิป ตลับผง หมึก แป้นพิมพ์ เมนบอร์ด ฯลฯ และ วัสดุอื่นๆ ที่เข้า ลักษณะประเภทนี้	30,00 0	30,00 0	30,00 0	30,00 0	สำนัก งาน ปลัด
65	งานบริหารงาน ทั่วไป	ค่าวัสดุ	จัดหาวัสดุรับเสด็จ	เพื่อใช้ในการ ปฏิบัติการกิจ ของ สำนักงาน ปลัดองค์การ บริหารส่วน ตำบล กุสุมาลย์	ธงชาติ ธงสัญลักษณ์ เสาชง สมอปักเสาชง ผ้าตัวนสำหรับการ ตกแต่งสถานที่ ฯลฯ	20,00 0	20,00 0	20,00 0	20,00 0	สำนัก งาน ปลัด
66	งานบริหารงาน ทั่วไป	ค่าวัสดุ	จัดหาวัสดุเลือกตั้ง	เพื่อใช้ในการ ปฏิบัติการกิจ ของ สำนักงาน	บัตรเลือกตั้ง วัสดุ ประจำหน่วยเลือกตั้ง หนังสือคู่มือในการ เลือกตั้ง ฯลฯ	40,00 0	40,00 0	40,00 0	40,00 0	สำนัก งาน ปลัด



				ปลัดองค์การบริหารส่วนตำบลกุสุมาลย์						
--	--	--	--	------------------------------------	--	--	--	--	--	--

ที่	แผนงาน	หมวด	ประเภท	วัตถุประสงค์	เป้าหมาย (ผลผลิตของครุภัณฑ์)	งบประมาณและที่ผ่านมา				หน่วยงานรับผิดชอบหลัก
						2561	2562	2563	2564	
67	งานบริหารงานคลัง	ค่าวัสดุ	จัดวัสดุสำนักงาน	เพื่อใช้ในการปฏิบัติการกิจของสำนักงานปลัดองค์การบริหารส่วนตำบลกุสุมาลย์	น้ำดื่ม กระดาษ ปากกา ดินสอ ฯลฯ	50,000	50,000	50,000	50,000	กองคลัง
68	งานบริหารงานคลัง	ค่าวัสดุ	จัดหาวัสดุงานบ้านงานครัว	เพื่อใช้ในการปฏิบัติการกิจของสำนักงานปลัดองค์การบริหารส่วนตำบลกุสุมาลย์	น้ำดื่ม น้ำยาล้างห้องน้ำ ไม้กวาด ถุงดำ รองรับขยะ แปรงล้างห้องน้ำ ฯลฯ	20,000	20,000	20,000	20,000	กองคลัง
69	งานบริหารงานคลัง	ค่าวัสดุ	จัดหาวัสดุโฆษณาและเผยแพร่	เพื่อใช้ในการปฏิบัติการกิจ	เมมโมรี่การ์ด สี ภาพถ่าย ดาวเทียม	10,000	10,000	10,000	10,000	กองคลัง

				ของ สำนักงาน ปลัดองค์การ บริหารส่วน ตำบล กุสุมาลย์	ฯลฯ					
70	งานบริหารงานคลัง	ค่าวัสดุ	จัดหาวัสดุ คอมพิวเตอร์	เพื่อใช้ในการ ปฏิบัติการกิจ ของ สำนักงาน ปลัดองค์การ บริหารส่วน ตำบล กุสุมาลย์	แผ่นดิสก์ หมึก เครื่องพิมพ์ แป้นพิมพ์ แฮนด์ไดร์ เม้าส์ ฯลฯ หรือโปรแกรม คอมพิวเตอร์ที่มีราคา ต่อหน่วยหรือต่อชุดไม่ เกิน 20,000 บาท	20,00 0	20,00 0	20,00 0	20,00 0	กอง คลัง

ที่	แผนงาน	หมวด	ประเภท	วัตถุประสงค์	เป้าหมาย (ผลผลิตของ ครุภัณฑ์)	งบประมาณและที่ผ่านมา				หน่วย งานรับ ผิด ชอบ หลัก
						2561	2562	2563	2564	
71	การรักษาความสงบ ภายใน	ค่าวัสดุ	จัดหาวัสดุสำนักงาน	เพื่อใช้ในการ ปฏิบัติการกิจ ของ สำนักงาน ปลัดองค์การ บริหารส่วน ตำบล กุสุมาลย์	น้ำดื่ม กระดาษ ปากกา ดินสอฯลฯ	10,00 0	10,00 0	10,00 0	10,00 0	สำนัก งาน ปลัด

72	การรักษาความสงบภายใน	ค่าวัสดุ	จัดหาวัสดุคอมพิวเตอร์	เพื่อใช้ในการปฏิบัติการกิจของสำนักงานปลัดองค์การบริหารส่วนตำบลกุสุมาลย์	แผ่นดิสก์ ฯลฯ	10,000	10,000	10,000	10,000	สำนักงานปลัด
73	การรักษาความสงบภายใน	ค่าวัสดุ	จัดหาวัสดุสำหรับการปฏิบัติงานของสมาชิก อปพร.	เพื่อใช้ในการปฏิบัติการกิจของสำนักงานปลัดองค์การบริหารส่วนตำบลกุสุมาลย์	กระบอง ไฟกระพริบ เสื้อสะท้อนแสง ไฟฉาย กรวยจราจร แผงกั้นจราจร ฯลฯ	20,000	20,000	20,000	20,000	สำนักงานปลัด
74	การรักษาความสงบภายใน	ค่าวัสดุ	จัดหาวัสดุสำหรับการปฏิบัติหน้าที่ของหน่วยปฏิบัติการฉุกเฉินเบื้องต้น (FR)	เพื่อใช้ในการปฏิบัติการกิจของสำนักงานปลัดองค์การบริหารส่วนตำบลกุสุมาลย์	กระเป๋ายา อุปกรณ์การปฐมพยาบาลยา และเวชภัณฑ์ ฯลฯ	20,000	20,000	20,000	20,000	สำนักงานปลัด

ที่	แผนงาน	หมวด	ประเภท	วัตถุประสงค์	เป้าหมาย (ผลผลิตของ ครุภัณฑ์)	งบประมาณและที่ผ่านมา				หน่วย งานรับ ผิด
						2561	2562	2563	2564	

										ชอบหลัก
75	การศึกษา	ค่าวัสดุ	จัดหาวัสดุสำนักงาน	เพื่อใช้ในการปฏิบัติภารกิจของสำนักงาน ปลัดองค์การบริหารส่วนตำบล กุสุมาลย์	น้ำดื่ม กระดาษ ปากกา ดินสอ ฯลฯ	10,000	10,000	10,000	10,000	สำนักงาน ปลัด
76	การศึกษา	ค่าวัสดุ	จัดหาวัสดุคอมพิวเตอร์	เพื่อใช้ในการปฏิบัติภารกิจของสำนักงาน ปลัดองค์การบริหารส่วนตำบล กุสุมาลย์	แผ่นดิสก์ หมึก เครื่องพิมพ์ แป้นพิมพ์ แชนด์ไดร์ เม้าส์ ฯลฯ หรือโปรแกรมคอมพิวเตอร์ที่มีราคาต่อหน่วยหรือต่อชุดไม่เกิน 20,000 บาท	10,000	10,000	10,000	10,000	สำนักงาน ปลัด
77	การศึกษา	ค่าวัสดุ	จัดหาวัสดุไฟฟ้าและวิทยุ	เพื่อใช้ในการปฏิบัติภารกิจของสำนักงาน ปลัดองค์การบริหารส่วนตำบล กุสุมาลย์	หลอดไฟฟ้า โคมไฟฟ้าและอุปกรณ์ไฟฟ้าอื่น ๆ ฯลฯ	30,000	30,000	30,000	30,000	สำนักงาน ปลัด
78	การศึกษา	ค่าวัสดุ	จัดหาวัสดุงานบ้านงานครัว	เพื่อใช้ในการปฏิบัติภารกิจของสำนักงาน	น้ำยาล้างจาน น้ำยาล้างห้องน้ำ แป้ง ยาสีฟัน แก้วน้ำ ช้อน ส้อม ถาดหลุม ผ้าเช็ด	40,000	40,000	40,000	40,000	สำนักงาน ปลัด

				ปลัดองค์การบริหารส่วนตำบล กุสุมาลย์	มือ น้ำดื่ม ไม้กวาด ถุงขยะ ฯลฯ					
--	--	--	--	-------------------------------------	--------------------------------	--	--	--	--	--

ที่	แผนงาน	หมวด	ประเภท	วัตถุประสงค์	เป้าหมาย (ผลผลิตของครุภัณฑ์)	งบประมาณและที่ผ่านมา				หน่วยงานรับผิดชอบหลัก
						2561	2562	2563	2564	
79	การศึกษา	ค่าวัสดุ	จัดหาวัสดุก่อสร้าง	เพื่อใช้ในการปฏิบัติการกิจของสำนักงานปลัดองค์การบริหารส่วนตำบล กุสุมาลย์	ไม้ ตะปู หิน ทราย ท่อประปา ท่อระบายน้ำ ฯลฯ	20,000	20,000	20,000	20,000	สำนักงานปลัด
80	สังคมสงเคราะห์	ค่าวัสดุ	จัดหาวัสดุสำนักงาน	เพื่อใช้ในการปฏิบัติการกิจของสำนักงานปลัดองค์การบริหารส่วนตำบล กุสุมาลย์	น้ำดื่ม กระดาษ ปากกา ดินสอ ฯลฯ	20,000	20,000	20,000	20,000	กองสวัสดิการสังคม
81	สังคมสงเคราะห์	ค่าวัสดุ	จัดหาวัสดุคอมพิวเตอร์	เพื่อใช้ในการปฏิบัติการกิจของสำนักงาน	แผ่นดิสก์ หมึก เครื่องพิมพ์ แป้นพิมพ์ แอนตี้ไดร์ เม้าส์ ฯลฯ หรือโปรแกรม	20,000	20,000	20,000	20,000	กองสวัสดิการสังคม

				ปลั๊กดองค์การบริหารส่วนตำบล กุสุมาลย์	คอมพิวเตอร์ที่มีราคาต่อหน่วยหรือต่อชุดไม่เกิน 20,000 บาท					
82	เคหะและชุมชน	ค่าวัสดุ	จัดหาวัสดุสำนักงาน	เพื่อใช้ในการปฏิบัติการกิจของกองช่าง	น้ำดื่ม กระดาษ ปากกา ดินสอ ฯลฯ	20,000	20,000	20,000	20,000	กองช่าง

ที่	แผนงาน	หมวด	ประเภท	วัตถุประสงค์	เป้าหมาย (ผลผลิตของครุภัณฑ์)	งบประมาณและที่ผ่านมา				หน่วย งานรับ ผิด ชอบ หลัก
						2561	2562	2563	2564	
83	เคหะและชุมชน	ค่าวัสดุ	จัดหาวัสดุก่อสร้าง	เพื่อใช้ในการปฏิบัติการกิจของกองช่าง	ไม้ ปูน ซีเมนต์ ตะปู แอสฟัลท์ หินคลุก ทราย ป่อประปา ท่อระบายน้ำ ยางมะตอย ฯลฯ	50,000	50,000	50,000	50,000	กองช่าง
84	เคหะและชุมชน	ค่าวัสดุ	จัดหาวัสดุโฆษณาและเผยแพร่	เพื่อใช้ในการปฏิบัติการกิจของกองช่าง	ผ้า แผ่นป้าย หรือแผ่นติดประกาศ กระดาษเขียนโปรแกรม ฟูกัน และสี ฟิล์มถ่าย ฯลฯ	10,000	10,000	10,000	10,000	กองช่าง
85	เคหะและชุมชน	ค่าวัสดุ	จัดหาวัสดุคอมพิวเตอร์	เพื่อพัฒนาความรู้ ความสามารถบุคลากร	แผ่นดิสก์ หมึกพิมพ์ โปรแกรมคอมพิวเตอร์ หรือซอฟต์แวร์ แป้นพิมพ์เมาส์ และวัสดุอื่นๆ	20,000	20,000	20,000	20,000	กองช่าง

					ฯลฯ					
86	เคหะและชุมชน (งานไฟฟ้าถนน)	ค่าวัสดุ	จัดหาวัสดุสำนักงาน	เพื่อใช้ในการ ปฏิบัติการกิจ ของกองช่าง งานไฟฟ้า และวิทยุ	น้ำดื่ม กระดาษ ปากกา ดินสอฯลฯ	10,00 0	10,00 0	10,00 0	10,00 0	กอง ช่าง
87	เคหะและชุมชน (งานไฟฟ้าถนน)	ค่าวัสดุ	จัดหาวัสดุไฟฟ้าและ วิทยุ	เพื่อใช้ในการ ปฏิบัติการกิจ ของกองช่าง งานไฟฟ้า และวิทยุ	หลอดไฟฟ้า โคม ไฟฟ้า และอุปกรณ์ไฟ ฟ้าอื่นๆ ฯลฯ สำหรับ ติดตั้งหรือซ่อมแซม ไฟฟ้าส่องสว่าง สาธารณะในหมู่บ้าน ภายในเขตปกครอง ขององค์การบริหาร ส่วนตำบลกุสุมาลย์	200,0 00	200,0 00	200,0 00	200,0 00	กอง ช่าง
88	เคหะและชุมชน (งานไฟฟ้าถนน)	ค่าวัสดุ	จัดหาวัสดุ คอมพิวเตอร์	เพื่อใช้ในการ ปฏิบัติการกิจ ของกองช่าง งานไฟฟ้า และวิทยุ	แผ่นดิสก์ หมึกพิมพ์ โปรแกรม คอมพิวเตอร์ หรือ ซอฟต์แวร์ เม้าส์ และวัสดุ อื่นๆ ฯลฯ	10,00 0	10,00 0	10,00 0	10,00 0	





สาธารณูปโภค สาธารณูปการ 1)แผนงาน อุตสาหกรรมและ การโยธา	37	54,997, 400	35	23,964, 646	29	55,189, 546	27	13,563, 300	128	147,714, 892
2)แผน งานการ ศึกษา	27	3,645,0 00	27	3,645,0 00	27	3,645,0 00	27	3,645,0 00	108	14,580,0 00
รวม	<b>64</b>	<b>58,642 ,400</b>	<b>62</b>	<b>27,609, 646</b>	<b>56</b>	<b>58,834 ,546</b>	<b>54</b>	<b>17,208 ,300</b>	<b>236</b>	<b>162,294 892</b>

แบบ ผ.07

**บัญชีสรุปโครงการพัฒนา  
แผนพัฒนาท้องถิ่นสี่ปี (พ.ศ.2561-2564)  
องค์การบริหารส่วนตำบลกุสุมาลย์ อำเภอกุสุมาลย์ จังหวัดสกลนคร**

ยุทธศาสตร์	ปี 2561		ปี 2562		ปี 2563		ปี 2564		รวม 4 ปี	
	จำนวน โครงการ	งบประมาณ (บาท)	จำนวน โครงการ	งบประมาณ (บาท)	จำนวน โครงการ	งบประมาณ (บาท)	จำนวน โครงการ	งบประมาณ (บาท)	จำนวน โครงการ	งบประมาณ (บาท)
<b>3.ยุทธศาสตร์ การ พัฒนาด้าน ทรัพยากรมนุษย์</b>										
1)แผนงาน บริหารงาน	9	125,000	10	145,000	10	145,000	10	145,000	39	560,000

ทั่วไป										
2)แผนงานการศึกษา	13	2,919,000	15	2,944,000	15	2,944,000	15	2,944,000	58	11,751,000
3)แผนงานสาธารณสุข	2	70,000	2	70,000	2	70,000	2	70,000	8	280,000
4)แผนงานสังคมสงเคราะห์	1	43,800	1	43,800	1	43,800	1	43,800	4	175,200
5)แผนงานสร้างความเข้มแข็งของชุมชน	7	230,000	5	190,000	6	210,000	5	190,000	23	820,000
6)แผนงานการศาสนาวัฒนธรรมและนันทนาการ	5	330,000	4	310,000	4	310,000	4	310,000	17	1,260,000
7)แผนงานงบกลาง	4	5,138,800	4	5,138,800	4	5,138,800	4	5,138,800	16	20,555,200
<b>รวม</b>	<b>41</b>	<b>8,856,600</b>	<b>41</b>	<b>8,841,600</b>	<b>42</b>	<b>8,861,600</b>	<b>41</b>	<b>8,841,600</b>	<b>165</b>	<b>35,401,400</b>

ยุทธศาสตร์	ปี 2561		ปี 2562		ปี 2563		ปี 2564		รวม 4 ปี	
	จำนวนโครงการ	งบประมาณ (บาท)	จำนวนโครงการ	งบประมาณ (บาท)	จำนวน	งบประมาณ (บาท)	จำนวน	งบประมาณ (บาท)	จำนวน	งบประมาณ (บาท)

			ร		โครงการ		โครงการ		โครงการ	
<b>4.ยุทธศาสตร์ การบริหาร กิจการบ้าน เมืองที่ดีตาม หลักธรรมาภิ บาลและความ มั่นคง</b>										
1)แผนงาน บริหาร งาน ทั่วไป	19	935,000	19	935,000	19	935,000	19	935,000	76	3,740,000
2)แผน งานการ รักษา ความ สงบ ภายใน	8	610,000	8	610,000	8	610,000	8	610,000	32	2,440,000
3)แผน งานการ ศึกษา	3	145,000	2	140,000	2	140,000	2	140,000	9	565,000
4)แผนงาน สังคมสง	2	40,000	2	40,000	2	40,000	2	40,000	8	160,000

เคราะห์										
5)แผนงาน เคหะ และ ชุมชน	4	240,000	4	240,000	4	240,000	4	240,000	16	960,000
รวม	<b>36</b>	<b>1,970,000</b>	<b>35</b>	<b>1,965,000</b>	<b>35</b>	<b>1,965,000</b>	<b>35</b>	<b>1,965,000</b>	<b>141</b>	<b>7,865,000</b>
รวมทั้งสิ้น	<b>143</b>	<b>69,599,000</b>	<b>141</b>	<b>38,586,246</b>	<b>135</b>	<b>69,791,146</b>	<b>132</b>	<b>28,134,900</b>	<b>551</b>	<b>206,111,292</b>

## 2. บัญชีโครงการพัฒนาท้องถิ่น

**รายละเอียดโครงการพัฒนา  
แผนพัฒนาท้องถิ่นสี่ปี (พ.ศ.2561-2564)  
อุดหนุนองค์กรปกครองส่วนท้องถิ่น ส่วนราชการ รัฐวิสาหกิจ องค์กรประชาชน  
องค์การบริหารส่วนตำบลกุสุมาลย์ อำเภอกุสุมาลย์ จังหวัดสกลนคร**

- ก.ยุทธศาสตร์จังหวัดที่ 3 การพัฒนาทรัพยากรมนุษย์เพื่อสร้างศักยภาพในการแข่งขัน  
ข.ยุทธศาสตร์การพัฒนาขององค์กรปกครองส่วนท้องถิ่นในเขตจังหวัดที่ 3 การพัฒนาทรัพยากรมนุษย์เพื่อสร้างศักยภาพในการแข่งขัน

### 3. ยุทธศาสตร์การพัฒนาทรัพยากรมนุษย์

#### 1. แผนงานบริหารงานทั่วไป

ที่	โครงการ	วัตถุประสงค์	เป้าหมาย (ผลผลิตของ โครงการ)	งบประมาณและที่ผ่านมา				ตัวชี้วัด (KPI)	ผลที่คาดว่าจะได้รับ	หน่วยงานรับผิดชอบหลัก
				2561 (บาท)	2562 (บาท)	2563 (บาท)	2564 (บาท)			
1	อุดหนุนศูนย์ข้อมูลข่าวสารการจัดซื้อจัดจ้างระดับอำเภอ	เพื่อให้ศูนย์ข้อมูลข่าวสารการจัดซื้อจัดจ้างระดับอำเภอ กุสุมาลย์เกิดความคล่องตัวในการบริหารงานและดำเนินงาน	อุดหนุนงบประมาณให้กับหน่วยงานที่ดำเนินงานตามโครงการ	25,000 0	25,000	25,000	25,000	มีการอุดหนุนและได้ใช้ประโยชน์จากโครงการทุกครั้ง ร้อยละ 100	การบริหารศูนย์ข้อมูลข่าวสารการจัดซื้อจัดจ้าง มีประสิทธิภาพประสิทธิผล	กองคลัง

		อย่างมี ประสิทธิภาพ								
		รวม		25,00 0	25,000	25,000	25,000			

**ก. ยุทธศาสตร์จังหวัดที่ 3 การพัฒนาทรัพยากรมนุษย์เพื่อสร้างศักยภาพในการแข่งขัน**

**ข. ยุทธศาสตร์การพัฒนาขององค์กรปกครองส่วนท้องถิ่นในเขตจังหวัดที่ 3 การพัฒนาทรัพยากรมนุษย์เพื่อสร้างศักยภาพในการแข่งขัน**

**3. ยุทธศาสตร์การพัฒนาทรัพยากรมนุษย์**

**2. แผนงานการศึกษา**

ที่	โครงการ	วัตถุประสงค์	เป้าหมาย (ผลผลิตของ โครงการ)	งบประมาณและที่ผ่านมา				ตัวชี้วัด (KPI)	ผลที่คาดว่าจะได้รับ	หน่วยงานรับผิดชอบหลัก
				2561 (บาท)	2562 (บาท)	2563 (บาท)	2564 (บาท)			
1	อุดหนุน โรงเรียนบ้าน อี กุดสังกัด สำนักงานคณะ กรรมการศึกษา ขั้นพื้นฐาน (สพฐ.)	เพื่อเป็นค่า อาหารกลางวัน	นักเรียนระดับ อนุบาลถึง ระดับประถม ศึกษาปีที่ 1- 6 จำนวน 230 คน อัตราคนละ 20 บาท 200 วัน	920,0 00	920,000	920,00 0	920,00 0	มีการอุดหนุน และได้ใช้ ประโยชน์จาก โครงการทุก ครั้ง ร้อยละ 100	เด็กได้รับสาร อาหารครบ ถ้วนไม่เป็น โรคขาดสาร อาหาร	สำนักงาน ปลัด
		รวม		920,0 00	920,000	920,00 0	920,00 0			

**ก.ยุทธศาสตร์จังหวัดที่ 3 การพัฒนาทรัพยากรมนุษย์เพื่อสร้างศักยภาพในการแข่งขัน**

**ข.ยุทธศาสตร์การพัฒนาขององค์กรปกครองส่วนท้องถิ่นในเขตจังหวัดที่ 3 การพัฒนาทรัพยากรมนุษย์เพื่อสร้างศักยภาพในการแข่งขัน**

**3. ยุทธศาสตร์การพัฒนาทรัพยากรมนุษย์**

**3. แผนงานการศาสนาวัฒนธรรมและนันทนาการ**

ที่	โครงการ	วัตถุประสงค์	เป้าหมาย (ผลผลิตของ โครงการ)	งบประมาณและที่ผ่านมา				ตัวชี้วัด (KPI)	ผลที่คาดว่าจะได้รับ	หน่วยงานรับผิดชอบหลัก
				2561 (บาท)	2562 (บาท)	2563 (บาท)	2564 (บาท)			
2	อุดหนุนสภาวัฒนธรรมอำเภอกุสุมาลย์ในการจัดงานประเพณีเทศกาลโล้รำลึก	เพื่อเป็นการอนุรักษ์ไว้ซึ่งขนบธรรมเนียมประเพณีและวัฒนธรรมอันดีงามของคนพื้นเมือง ฝ้าไท้โล้	อุดหนุนสภาวัฒนธรรมอำเภอกุสุมาลย์ในการจัดงานประเพณีเทศกาลโล้รำลึก	60,000	60,000	60,000	60,000	รายงานผลการจัดงาน	ประเพณีและวัฒนธรรมของท้องถิ่นได้รับการสานต่อจากอนุชนรุ่นหลังด้วยดี	สำนักงานปลัด
รวม				60,000	60,000	60,000	60,000			

**ก.ยุทธศาสตร์จังหวัดที่ 3 การพัฒนาทรัพยากรมนุษย์เพื่อสร้างศักยภาพในการแข่งขัน**

**ข.ยุทธศาสตร์การพัฒนาขององค์กรปกครองส่วนท้องถิ่นในเขตจังหวัดที่ 3 การพัฒนาทรัพยากรมนุษย์เพื่อสร้างศักยภาพในการแข่งขัน**

**3. ยุทธศาสตร์การพัฒนาทรัพยากรมนุษย์**

**4. แผนงานงบบกลาง**

ที่	โครงการ	วัตถุประสงค์	เป้าหมาย (ผลผลิตของ	งบประมาณและที่ผ่านมา				ตัวชี้วัด (KPI)	ผลที่คาดว่าจะได้รับ	หน่วยงานรับผิดชอบหลัก
				2561	2562	2563	2564			

			โครงการ)	(บาท)	(บาท)	(บาท)	(บาท)			
1	เงินสมทบ กองทุนหลัก ประกันสุขภาพ ระดับท้องถิ่น หรือพื้นที่ตำบล กุสุมาลย์	เพื่อเป็นไป ตาม วัตถุประสงค์ ของประกาศ คณะกรรมการ หลักประกัน สุขภาพแห่ง ชาติ เรื่อง การ กำหนดหลัก เกณฑ์เพื่อ สนับสนุนให้ องค์กร ปกครองส่วน ท้องถิ่น ดำเนินงาน และบริหาร จัดการกองทุน หลักประกัน สุขภาพใน ระดับท้องถิ่น หรือพื้นที่ พ.ศ. 2557	นักเรียนระดับ อนุบาลถึง ระดับประถม ศึกษาปีที่ 1- 6 จำนวน 230 คน อัตราคนละ 20 บาท 200 วัน	100,0 00	100,000	100,00 0	100,00 0	มีการอุดหนุน และได้ใช้ ประโยชน์จาก โครงการทุก ครั้ง ร้อยละ 100	ประชาชนใน เขตองค์การ บริหารส่วน ตำบล กุสุมาลย์ มี สุขภาพดี แข็งแรง	สำนักงาน ปลัด
รวม				100,0 00	100,000	100,00 0	100,00 0			



ก.ยุทธศาสตร์จังหวัดที่ 5 การบริหารกิจการบ้านเมืองที่ดีตามหลักธรรมาภิบาลและความมั่นคง

ข.ยุทธศาสตร์การพัฒนาขององค์กรปกครองส่วนท้องถิ่นในเขตจังหวัดที่ 5 การบริหารกิจการบ้านเมืองที่ดีตามหลักธรรมาภิบาลและความมั่นคง

#### 4. ยุทธศาสตร์การพัฒนาการบริหารกิจการบ้านเมืองที่ดี

##### 1. แผนงานบริหารงานทั่วไป

ที่	โครงการ	วัตถุประสงค์	เป้าหมาย (ผลผลิตของ โครงการ)	งบประมาณและที่ผ่านมา				ตัวชี้วัด (KPI)	ผลที่คาดว่าจะได้รับ	หน่วยงานรับผิดชอบหลัก
				2561 (บาท)	2562 (บาท)	2563 (บาท)	2564 (บาท)			
1	อุดหนุนเทศบาลตำบลกุสุมาลย์ดำเนินการจัดงานรัฐพิธีของอำเภอกุสุมาลย์	เพื่อจ่ายเป็นค่าใช้จ่ายในการจัดงานรัฐพิธี	งานรัฐพิธี	30,000	30,000	30,000	30,000	มีการอุดหนุนและได้ใช้ประโยชน์จากโครงการทุกครั้ง ร้อยละ 100	ประชาชนได้แสดงออกถึงความจงรักภักดีต่อชาติ ศาสนา พระมหากษัตริย์	สำนักงานปลัด
รวม				30,000	30,000	30,000	30,000			

**รายละเอียดโครงการพัฒนา  
แผนพัฒนาท้องถิ่นสี่ปี (พ.ศ.2561-2564)  
สำหรับ ประสานโครงการพัฒนาองค์การบริหารส่วนจังหวัด  
องค์การบริหารส่วนจังหวัดสกลนคร**

-----

**ก.ยุทธศาสตร์จังหวัดที่ 5 การบริหารกิจการบ้านเมืองที่ดีตามหลักธรรมาภิบาลและความมั่นคง**  
**ข.ยุทธศาสตร์การพัฒนาขององค์กรปกครองส่วนท้องถิ่นในเขตจังหวัดที่ 5 การบริหารกิจการบ้านเมืองที่ดี**  
**ตามหลักธรรมาภิบาลและความมั่นคง**

**2. ยุทธศาสตร์ การคมนาคม ทางบก ทางน้ำ สาธารณูปโภค และสาธารณูปการ**

**2.1 แผนงานอุตสาหกรรมและการโยธา**

ที่	โครงการ	วัตถุประสงค์	เป้าหมาย (ผลผลิตของ โครงการ)	งบประมาณและที่ผ่านมา				ตัวชี้วัด (KPI)	ผลที่คาดว่าจะได้รับ	หน่วยงาน ที่ขอ ประสาน	หน่วยงาน รับผิดชอบ หลัก
				2561 (บาท)	2562 (บาท)	2563 (บาท)	2564 (บาท)				
1	ก่อสร้างถนนคอนกรีตเสริมเหล็กทางเข้าหมู่บ้านนาล้อม หมู่ที่ 9 จากหน้าบ้านนายชุมพลคำโพหนั่น – บ้านกุสุมาลย์ หมู่ที่ 1 ตำบลกุสุมาลย์ อำเภอกุสุมาลย์ จังหวัดสกลนคร	เพื่อความสะดวกในการคมนาคมขนส่ง	กว้าง 5 เมตร ยาว 2,500 เมตร หนา 0.15 เมตร	6,250,000	-	-	-	ประชาชนหมู่ที่ 9,1 และผู้ใช้เส้นทาง การคมนาคมไป ศูนย์ปฏิบัติธรรมวังสวนกล้วย ไม่น้อยกว่ากว่าร้อยละ	ประชาชนมีความสะดวกปลอดภัยในการคมนาคม	อบต.กุสุมาลย์	อบจ.สกลนคร

								70 ได้รับความ สะดวกใน การ คมนาคม			
--	--	--	--	--	--	--	--	---	--	--	--

## 2.1 แผนงานอุตสาหกรรมและการโยธา

ที่	โครงการ	วัตถุประสงค์	เป้าหมาย (ผลผลิตของ โครงการ)	งบประมาณและที่ผ่านมา				ตัวชี้วัด (KPI)	ผลที่คาดว่าจะได้รับ	หน่วยงาน ที่ขอ ประสาน	หน่วยงาน รับผิดชอบ หลัก
				2561 (บาท)	2562 (บาท)	2563 (บาท)	2564 (บาท)				
2	ก่อสร้างถนนลาดยางผิวจราจรแอสฟัลต์ติกคอนกรีตสายบ้านโนนหอม หมู่ที่ 11 ตำบลกุสุมาลย์ – บ้านนาเดื่อ หมู่ที่ 2 ตำบลนาแก้ว อำเภอโพธิ์นาแกว จังหวัดสกลนคร	เพื่อความสะดวกในการคมนาคมขนส่ง	กว้าง 4 เมตร ยาว 4,000 เมตร หนา 0.40 เมตร	20,160,000	-	-	-	ประชาชนบ้านโนนหอม หมู่ที่ 11 และประชาชนที่ใช้เส้นทางนี้สัญจรไปมาได้รับความสะดวกไม่น้อยกว่าร้อยละ 70	ประชาชนมีความสะดวกปลอดภัยในการคมนาคม	อบต.กุสุมาลย์	อบจ.สกลนคร
3	ขุดลอกห้วยวังอีหม้อ หมู่ที่ 13 ตำบลกุสุมาลย์ อำเภอกุสุมาลย์	เพื่อเก็บกักน้ำไว้ใช้ช่วงฤดูแล้ง	กว้าง 18 เมตร ยาว 2,000 เมตร	2,153,000	-	-	-	เกษตรกรไม่น้อยกว่าร้อยละ 50 ได้ใช้	มีน้ำใช้ใน ช่วงฤดูแล้ง	อบต.กุสุมาลย์	อบจ.สกลนคร

	จังหวัดสกลนคร		ลึก 4 เมตร					ประโยชน์			
4	ขุดลอกห้วยทวยตอนกลาง – กั้นฝายวัดเจดีย์ หมู่ที่ 1 ตำบลกุสุมาลย์ อำเภอกุสุมาลย์ จังหวัดสกลนคร	เพื่อเก็บกักน้ำไว้ใช้ในช่วงฤดูแล้ง	กว้าง 50 เมตร ยาว 3,000 เมตร ลึก 4 เมตร	-	-	23,202,300	-	เกษตรกรไม่น้อยกว่า ร้อยละ 50 ได้ใช้ประโยชน์	มีน้ำใช้ใน ช่วงฤดูแล้ง	อบต.กุสุมาลย์	อบจ.สกลนคร
5	ขุดลอกอ่างห้วยสะแก หมู่ที่ 11 ตำบลกุสุมาลย์ อำเภอกุสุมาลย์ จังหวัดสกลนคร	เพื่อเก็บกักน้ำไว้ใช้ใน ช่วงฤดูแล้ง	กว้าง 150 เมตร ยาว 150 เมตร ลึก 5 เมตร	-	-	5,032,900	-	เกษตรกรไม่น้อยกว่า ร้อยละ 50 ได้ใช้ประโยชน์	มีน้ำใช้ใน ช่วงฤดูแล้ง	อบต.กุสุมาลย์	อบจ.สกลนคร
6	ก่อสร้างถนนลาดยางจากบ้านนางกองดี ระแสนพรม หมู่ที่ 13 ตำบลกุสุมาลย์ อำเภอกุสุมาลย์ – บ้านค้อ ตำบลบ้านค้อ อำเภโพนสวรรค์ จังหวัดนครพนม	เพื่อความสะดวกในการคมนาคมขนส่ง	กว้าง 5 เมตร ยาว 6,000 เมตร หนา 0.15 เมตร	-	-	10,000,000	-	ประชาชนที่สัญจรไปมาได้รับความสะดวกไม่น้อยกว่า ร้อยละ 70	ประชาชนได้รับความสะดวกในการเดินทาง	อบต.กุสุมาลย์	อบจ.สกลนคร

## 2.1 แผนงานอุตสาหกรรมและการโยธา

ที่	โครงการ	วัตถุประสงค์	เป้าหมาย (ผลผลิตของโครงการ)	งบประมาณและที่ผ่านมา				ตัวชี้วัด (KPI)	ผลที่คาดว่าจะได้รับ	หน่วยงานที่ขอประสาน	หน่วยงานรับผิดชอบหลัก
				2561 (บาท)	2562 (บาท)	2563 (บาท)	2564 (บาท)				
				2561 (บาท)	2562 (บาท)	2563 (บาท)	2564 (บาท)				

7	ชุดลอกห้วย สะเทอจุดเริ่ม ต้นหลังวัดศรี ชมภู – นายตา อินทร์ขุนทิพย์ บ้านกกส้มโฮง หมู่ที่ 3 ตำบล กุสุมาลย์ อำเภอกุสุมาลย์ จังหวัด สกลนคร	เพื่อระบาย น้ำป้องกัน น้ำท่วม หลากใน หมู่บ้าน	กว้าง 10 เมตร ยาว 1,000 เมตร ลึก 4 เมตร	-	-	-	1,535,300	เกษตรกรไม่ น้อยกว่าร้อยละ 50 ได้ใช้ ประโยชน์ และป้องกัน น้ำท่วมหลาก ในหมู่บ้าน	มีน้ำไว้ใช้ ในช่วงฤดู แล้งและ น้ำไม่ท่วม หมู่บ้าน	อบต.กุสุมา ลย์	อบจ.สกล นคร
รวม 7 โครงการ				28,563,000	-	38,235,200	1,535,300				



รวม	โครงการ	-	-					-		-	-
-----	---------	---	---	--	--	--	--	---	--	---	---

หมายเหตุ 1. แบบ ผ.04 เป็นแบบสำหรับองค์การบริหารส่วนจังหวัด นำโครงการที่ อบต.,เทศบาล และเมืองพัทยา เสนอขอประสานโครงการรายละเอียดในแผนพัฒนาท้องถิ่นสี่ปีขององค์การบริหารส่วนจังหวัด

1. แบบ ผ.04 ให้เรียงลำดับต่อจากแบบ ผ.03

**รายละเอียดโครงการพัฒนา  
แผนพัฒนาท้องถิ่นสี่ปี (พ.ศ.2561-2564)  
สำหรับ โครงการพัฒนาที่องค์กรปกครองส่วนท้องถิ่นดำเนินการโดยไม่ใช้งบประมาณ  
องค์การบริหารส่วนตำบลกุสุมาลย์ อำเภอกุสุมาลย์ จังหวัดสกลนคร**

ก.ยุทธศาสตร์จังหวัดที่ 5 การบริหารกิจการบ้านเมืองที่ดีตามหลักธรรมาภิบาลและความมั่นคง  
ข.ยุทธศาสตร์การพัฒนาขององค์กรปกครองส่วนท้องถิ่นในเขตจังหวัด 5 การบริหารกิจการบ้านเมืองที่ดี  
ตามหลักธรรมาภิบาลและความมั่นคง

**1. ยุทธศาสตร์ การพัฒนาด้านทรัพยากรมนุษย์**

**1.1 แผนงานการบริหารงานทั่วไป**

ที่	โครงการ	วัตถุประสงค์	เป้าหมาย (ผลผลิตของ โครงการ)	งบประมาณและที่ผ่านมา				ตัวชี้วัด (KPI)	ผลที่คาดว่าจะได้รับ	หน่วยงาน รับผิดชอบ หลัก
				2561 (บาท)	2562 (บาท)	256 3 (บาท)	256 4 (บาท)			
1	พัฒนา ศักยภาพของ พนักงาน ส่วนตำบล	เพื่อเพิ่ม ศักยภาพของ พนักงานส่วน ตำบล	จัดอบรม/ประชุม สัมมนา/ประชุม ประจำเดือน พร้อม มอบนโยบายให้ ความรู้เกี่ยวกับ ระเบียบ กฎหมายที่ เกี่ยวข้องกัน	-	-	-	-	พนักงานส่วน ตำบลมี ประสิทธิภาพ ในการปฏิบัติ งานเพิ่มขึ้นไม่ น้อยกว่าร้อยละ 70	พนักงาน ส่วนตำบล มี ประสิทธิภาพ การ ทำงาน เพิ่มขึ้น	สำนักงาน ปลัด



			ประชุมพนักงาน ส่วนตำบล							
2	ศูนย์ข้อมูล ข่าวสาร ประจำ องค์การ บริหารส่วน ตำบล กุสุมาลย์	เพื่อให้บริการ ประชาชนด้าน ข้อมูลข่าวสาร ต่างๆ ตาม พระ ราชบัญญัติ ข้อมูลข่าวสาร ทางราชการ พ.ศ.2540	ข้อมูลตามพระราช บัญญัติข้อมูล ข่าวสารทางราชการ พ.ศ. 2540	-	-	-	-	จำนวน ประชาชนที่ ขอรับบริการ	ประชาชน ได้ทราบ ถึงการ ดำเนิน งานขอ อบ ต.กุสุมาล ย์	สำนักงาน ปลัดอบต.

ที่	โครงการ	วัตถุประสงค์	เป้าหมาย (ผลผลิต ของ โครงการ)	งบประมาณและที่ผ่านมา				ตัวชี้วัด (KPI)	ผลที่คาด ว่าจะได้รับ	หน่วยงาน รับผิดชอบ หลัก
				2561 (บาท)	2562 (บาท)	2563 (บาท)	2564 (บาท)			
3	ลดขั้นตอน การปฏิบัติงาน	เพื่อให้เกิด ความรวดเร็ว และอำนวยความสะดวก ในการให้บริการ ประชาชน และ สอดคล้องกับ พระราช กฤษฎีกาว่า ด้วยหลักเกณฑ์ และวิธีการ	ประชาชน ที่มาขอรับ บริการ มี ความพึง พอใจ	-	-	-	-	ประชาชนที่มา ขอรับการ บริการมีความ พึงพอใจ มากกว่าร้อยละ 50	ประชาชน ที่มาขอรับ การบริการ มีความพึง พอใจ	สำนักงาน ปลัดอบต.

		บริหารกิจการบ้านเมืองที่ดี พ.ศ. 2546 หมวดที่ 5								
4	เยี่ยมบ้าน ประสานสัมพันธ์	เพื่อสานสัมพันธ์ที่ดีระหว่างบ้านกับศูนย์ฯ และนำข้อมูลมาปรับปรุงแก้ไขพัฒนาศูนย์ฯ	กิจกรรมเยี่ยมบ้านเด็กในศูนย์	-	-	-	-	ผู้ปกครองมีความพึงพอใจต่อการดำเนินงานของศูนย์ฯ ในระดับดี ร้อยละ 80	ผู้ปกครองมีความพึงพอใจต่อการดำเนินงานของศูนย์ฯ	ครู/ครูผู้ดูแลเด็ก/ผู้ดูแลเด็กของศูนย์ฯ ในสังกัด อบต.
5	จัดทำทะเบียนภูมิปัญญาท้องถิ่น	เพื่อจัดทำฐานข้อมูลภูมิปัญญาท้องถิ่นภายในพื้นที่ อบต.กุสุมาลย์	เพื่อรวบรวมข้อมูลภูมิปัญญาท้องถิ่นให้ครบทุกด้าน	-	-	-	-	จำนวนผู้ขอรับข้อมูลข่าวสาร	ภูมิปัญญาท้องถิ่นได้รับการสืบทอดสู่คนรุ่นต่อไป	งานการศึกษา สำนักงานปลัด อบต.

ที่	โครงการ	วัตถุประสงค์	เป้าหมาย (ผลผลิตของโครงการ)	งบประมาณและที่ผ่านมา				ตัวชี้วัด (KPI)	ผลที่คาดว่าจะได้รับ	หน่วยงานรับผิดชอบหลัก
				2561 (บาท)	2562 (บาท)	2563 (บาท)	2564 (บาท)			
6	ส่งเสริม	เพื่อส่งเสริม	นิเทศ	-	-	-	-	ผ่านการ	สถาน	งานการ

	พัฒนาระบบ ประกัน คุณภาพการ ศึกษภายใน สถานศึกษา	และสนับสนุน สถานศึกษา พัฒนาระบบ ประกันคุณภาพ ภายในที่มี ประสิทธิภาพ และนำไปสู่การ พัฒนาคุณภาพ อย่างต่อเนื่อง	กำกับ ติดตาม และ ประเมิน สถานศึกษา ในสังกัด อบต.กุสุมา ลย์						ประเมิน ภายนอก	ศึกษา สังกัด อบต.กุสุมา ลย์ สามารถ พัฒนา ระบบ ประกัน คุณภาพ ภายใน และมี ความ พร้อมรับ การ ประเมิน คุณภาพ ภายนอก	ศึกษา สำนักงาน ปลัด อบต.
<b>รวม</b>	<b>6</b>	<b>โครงการ</b>	-	-	-	-	-	-	-	-	-

หมายเหตุ 1. การลงงบประมาณเพื่อเป็นการประมาณการที่อาจใช้จ่าย ซึ่งในทางปฏิบัติไม่ได้ใช้จ่ายงบประมาณของ อบต.(ในรูปของตัวเงิน) และหน่วยงานราชการ รัฐวิสาหกิจ หน่วยงาน

อื่นๆ แต่อย่างไร

1. แบบ ผ.06 ไม่สามารถนำมาตั้งจ่ายเป็นงบประมาณได้ ไม่ว่าจะกรณีใดๆ

2. แบบ ผ.06 ให้เรียงลำดับต่อจากแบบ ผ.05

## 2. บัญชีโครงการพัฒนาท้องถิ่น

**รายละเอียดโครงการพัฒนา  
แผนพัฒนาท้องถิ่นสี่ปี (พ.ศ.2561-2564)  
องค์การบริหารส่วนตำบลกุสุมาลย์ อำเภอกุสุมาลย์ จังหวัดสกลนคร**

**ก.ยุทธศาสตร์จังหวัดที่ 1 ยุทธศาสตร์การพัฒนาเกษตรและอุตสาหกรรมการเกษตรตามหลักปรัชญาเศรษฐกิจพอเพียง**

**ข.ยุทธศาสตร์การพัฒนาขององค์กรปกครองส่วนท้องถิ่นในเขตจังหวัดที่ 1 ยุทธศาสตร์การพัฒนาการเกษตรและอุตสาหกรรมการเกษตร ตามหลักปรัชญาเศรษฐกิจพอเพียง**

**1. ยุทธศาสตร์การพัฒนาด้านการเกษตรตามปรัชญาเศรษฐกิจพอเพียง**

### 1.1 แผนงานสร้างความเข้มแข็งของชุมชน

ที่	โครงการ	วัตถุประสงค์	เป้าหมาย (ผลผลิตของ โครงการ)	งบประมาณและที่ผ่านมา				ตัวชี้วัด (KPI)	ผลที่คาดว่าจะได้รับ	หน่วยงาน รับผิดชอบ หลัก
				2561	2562	2563	2564			
1	ส่งเสริมการแปรรูปผลิตภัณฑ์จากผ้าหมู่ที่ 1-13 ตำบลกุสุมาลย์ อำเภอกุสุมาลย์ จังหวัดสกลนคร	เพื่อให้ประชาชนในเขตองค์การบริหารส่วนตำบลกุสุมาลย์นำความรู้จากการฝึกอบรมมาพัฒนาเพิ่มมูลค่าผลิตภัณฑ์จากผ้าเพื่อเป็นเพิ่มรายได้	สมาชิกกลุ่มทอผ้าและประชาชนทั่วไปในเขตองค์การบริหารส่วนตำบลกุสุมาลย์ จำนวน 60 คน	30,000	-	-	-	กลุ่มเป้าหมาย ไม่น้อยกว่าร้อยละ 70 มีรายได้เพิ่มขึ้น รายจ่ายลดลง	สมาชิกกลุ่มทอผ้าและประชาชนในเขตองค์การบริหารส่วนตำบลกุสุมาลย์ มีรายได้เพิ่มขึ้น รายจ่ายลดลง	กองสวัสดิการสังคม

2	ขยายผลหมู่บ้านเศรษฐกิจพอเพียงตำบลกุสุมาลย์ อำเภอกุสุมาลย์ จังหวัดสกลนคร	เพื่อขยายผลหมู่บ้านเศรษฐกิจพอเพียงให้มีความเข้มแข็ง	ประชาชนมีความเป็นอยู่อย่างพอเพียงไม่เป็นหนี้สิน	100,000 (หมู่ 9)		100,000 (หมู่ที่ 11)		ประชาชนกลุ่มเป้าหมาย ไม่น้อยกว่า ร้อยละ 70 มีรายได้เพิ่มขึ้น รายจ่ายลดลง	ประชาชนไม่มีหนี้สิน	กองสวัสดิการสังคม
---	---	---	---	------------------	--	----------------------	--	--	---------------------	-------------------

### 1.1 แผนงานสร้างความเข้มแข็งของชุมชน

ที่	โครงการ	วัตถุประสงค์	เป้าหมาย (ผลผลิตของโครงการ)	งบประมาณและที่ผ่านมา				ตัวชี้วัด (KPI)	ผลที่คาดว่าจะได้รับ	หน่วยงานรับผิดชอบหลัก
				2561	2562	2563	2564			
3	พัฒนาส่งเสริมอาชีพตามแนวทางเศรษฐกิจพอเพียง หมู่ที่ 1-13 ตำบลกุสุมาลย์ อำเภอกุสุมาลย์ จังหวัดสกลนคร	เพื่อส่งเสริมและพัฒนาแนวความคิดในการสร้างอาชีพตามแนวทางเศรษฐกิจพอเพียง โดยการฝึกอบรม หรือศึกษาดูงานส่งเสริมอาชีพในด้านต่างๆ ฯลฯ	ประชาชนมีความเป็นอยู่อย่างพอเพียงไม่เป็นหนี้สิน	-	100,000	-	100,000	ประชาชนกลุ่มเป้าหมาย ไม่น้อยกว่า ร้อยละ 70 มีรายได้เพิ่มขึ้น รายจ่ายลดลง	ประชาชนไม่เป็นหนี้สิน	กองสวัสดิการสังคม
4	ฝึกอบรมการเพาะเห็ดฟางในตะกร้า หมู่ที่ 5,9 ตำบลกุสุมาลย์ อำเภอกุสุมาลย์ จังหวัดสกลนคร	เพื่อให้ประชาชนในเขตองค์การบริหารส่วนตำบลกุสุมาลย์ นำความรู้จากการฝึกอบรมมาประกอบอาชีพ และเป็นการเพิ่มรายได้ลดรายจ่ายตามหลักปรัชญา	ประชาชนกลุ่มเป้าหมาย จำนวน 60 คน มีรายได้และลดรายจ่าย	-	20,000	-	-	ประชาชนกลุ่มเป้าหมาย ร้อยละ 70 มีรายได้เพิ่มขึ้น รายจ่ายลดลง	ประชาชนกลุ่มเป้าหมายมีรายได้เพิ่มขึ้น รายจ่ายลดลง	กองสวัสดิการสังคม

		เศรษฐกิจพอเพียง								
5	เพิ่มศักยภาพหมู่บ้านเศรษฐกิจพอเพียง หมู่ที่ 9,11 ตำบลกุสุมาลย์ อำเภอกุสุมาลย์ จังหวัดสกลนคร	เพื่อเพิ่มศักยภาพการพัฒนาหมู่บ้านเศรษฐกิจพอเพียงให้มีความเข้มแข็งมากยิ่งขึ้น	ประชาชนมีความเป็นอยู่อย่างพอเพียงไม่เป็นหนี้สิน	-	50,000	-	-	ประชาชนกลุ่มเป้าหมาย ไม่น้อยกว่า ร้อยละ 70 มีรายได้เพิ่มขึ้น รายจ่ายลดลง	ประชาชนไม่เป็นหนี้สิน	กองสวัสดิการสังคม
6	ส่งเสริมอาชีพการพัฒนาการปลูกข้าวพันธุ์ดี หมู่ที่ 1-13 ตำบลกุสุมาลย์ อำเภอกุสุมาลย์ จังหวัดสกลนคร	เพื่อให้ประชาชนในเขตพื้นที่องค์การบริหารส่วนตำบลกุสุมาลย์ นำความรู้จากการฝึกอบรมมาประกอบอาชีพและเป็นการเพิ่มรายได้ลดรายจ่าย	ประชาชนกลุ่มเป้าหมาย จำนวน 60 คน มีรายได้และลดรายจ่าย	-	-	30,000	-	ประชาชนกลุ่มเป้าหมาย ร้อยละ 70 มีรายได้เพิ่มขึ้น รายจ่ายลดลง	ประชาชนกลุ่มเป้าหมายมีรายได้เพิ่มขึ้น รายจ่ายลดลง	กองสวัสดิการสังคม

### 1.1 แผนงานสร้างความเข้มแข็งของชุมชน

ที่	โครงการ	วัตถุประสงค์	เป้าหมาย (ผลผลิตของโครงการ)	งบประมาณและที่ผ่านมา				ตัวชี้วัด (KPI)	ผลที่คาดว่าจะได้รับ	หน่วยงานรับผิดชอบหลัก
				2561	2562	2563	2564			
7	ส่งเสริมอาชีพการพัฒนาการปลูกมันสำปะหลัง หมู่ที่ 1-13 ตำบลกุสุมาลย์ อำเภอกุสุมาลย์ จังหวัดสกลนคร	เพื่อให้ประชาชนที่ประกอบอาชีพปลูกมันสำปะหลัง นำความรู้ที่ได้รับมาเพิ่มผลผลิตในการปลูกมัน	ประชาชนกลุ่มเป้าหมาย จำนวน 60 คน มีรายได้ และลดรายจ่าย	-	-	-	20,000	ประชาชนกลุ่มเป้าหมาย ไม่น้อยกว่า ร้อยละ 70 มีรายได้เพิ่มขึ้น รายจ่าย	ประชาชนกลุ่มเป้าหมายมีรายได้เพิ่มขึ้น รายจ่ายลดลง	กองสวัสดิการสังคม

		สำปะหลัง						ลดลง		
		<b>รวม</b>		<b>130,000</b>	<b>170,000</b>	<b>130,000</b>	<b>120,000</b>			

## 2. บัญชีโครงการพัฒนาท้องถิ่น

### รายละเอียดโครงการพัฒนา แผนพัฒนาท้องถิ่นสี่ปี (พ.ศ.2561-2564) องค์การบริหารส่วนตำบลกุสุมาลย์ อำเภอกุสุมาลย์ จังหวัดสกลนคร

ก.ยุทธศาสตร์จังหวัดที่ 5 การบริหารกิจการบ้านเมืองที่ดีตามหลักธรรมาภิบาลและความมั่นคง

ข.ยุทธศาสตร์การพัฒนาขององค์กรปกครองส่วนท้องถิ่นในเขตจังหวัดที่ 5 การบริหารกิจการบ้านเมืองที่ดีตามหลักธรรมาภิบาลและความมั่นคง

## 2. ยุทธศาสตร์การพัฒนาด้านการคมนาคม ทางบก ทางน้ำ สาธารณูปโภค สาธารณูปการ

### 1. แผนงานอุตสาหกรรมและการโยธา

ที่	โครงการ	วัตถุประสงค์	เป้าหมาย (ผลผลิตของ โครงการ)	งบประมาณและที่ผ่านมา				ตัวชี้วัด (KPI)	ผลที่คาดว่าจะได้รับ	หน่วยงาน รับผิดชอบ หลัก
				2561	2562	2563	2564			
1	ก่อสร้างถนนคอนกรีตเสริมเหล็กทางเข้าจากบ้านนางวารภรณ์ นาพงษ์ เชื่อมต่อถนนคอนกรีตเส้นเก่า หมู่ที่ 1 ตำบลกุสุมาลย์ อำเภอกุสุมาลย์ จังหวัดสกลนคร	เพื่อความสะดวกในการคมนาคมขนส่ง	กว้าง 4 เมตร ยาว 242 เมตร หนา 0.15 เมตร	542,000	-	-	-	ประชาชนที่สัญจรไปมาได้รับความสะดวกไม่น้อยกว่าร้อยละ 70	ประชาชนได้รับความสะดวกในการเดินทาง	กองช่าง
2	ก่อสร้างถนนคอนกรีตเสริมเหล็ก จากบ้านนางสาวรัญจวน ไม้หาญ ไปแยกวัดเจดีย์	เพื่อความสะดวกในการคมนาคม	กว้าง 4 เมตร ยาว 1,000 เมตร หนา 0.15	2,240,000	-	-	-	ประชาชนที่สัญจรไปมาได้รับความสะดวก	ประชาชนได้รับความสะดวกในการเดินทาง	กองช่าง



	หมู่ที่ 1 ตำบลกุสุมาลย์ อำเภอกุสุมาลย์ จังหวัด สกลนคร	ขนส่ง	เมตร						ไม่น้อยกว่า ร้อยละ 70		
3	ก่อสร้างท่อลอดเหลี่ยม ข้ามห้วยเดียก บ้านอีกุด หมู่ที่ 2 ตำบลกุสุมาลย์ อำเภอกุสุมาลย์ จังหวัด สกลนคร	เพื่อระบาย น้ำสะดวก และเพื่อ ความ สะดวกใน การ คมนาคม ขนส่ง	กว้าง 2.10 เมตร สูง 2.10 เมตร ยาว 5 เมตร จำนวน 3 ช่อง ทาง	600,00 0	-	-	-		ประชาชนที่ สัญจรไปมา ได้รับความ สะดวก ไม่น้อยกว่า ร้อยละ 70	ประชาชนได้ รับความ สะดวกใน การเดินทาง	กองช่าง

### 1. แผนงานอุตสาหกรรมและการโยธา

ที่	โครงการ	วัตถุประสงค์	เป้าหมาย (ผลผลิตของ โครงการ)	งบประมาณและที่ผ่านมา				ตัวชี้วัด (KPI)	ผลที่คาดว่าจะได้รับ	หน่วยงาน รับผิดชอบ หลัก
				2561	2562	2563	2564			
4	ซ่อมแซมถนน ลูกรังเพื่อ การเกษตรจาก ห้วยเดียก ถึงทุ่ง กระแต บ้านอีกุด หมู่ที่ 2 ตำบล กุสุมาลย์ อำเภอ กุสุมาลย์ จังหวัด สกลนคร	เพื่อความสะดวกใน การคมนาคมขนส่ง	กว้าง 4 เมตร ยาว 1,000 เมตร หนา 0.20 เมตร	100,00 0	-	-	-	ประชาชนที่ สัญจรไปมา ได้รับความ สะดวก ไม่น้อยกว่า ร้อยละ 70	ประชาชนได้ รับความ สะดวกใน การเดินทาง	กองช่าง
5	อุดหนุนการขยาย เขตไฟฟ้าส่วน ภูมิภาคจังหวัด สกลนคร หมู่ที่ 3 ตำบลกุสุมาลย์	เพื่อขยายเขตไฟฟ้า จากหลังวัดศรีชมภู บ้านกอกส้มโฮง หมู่ที่ 3 ไปสำนักงานสงฆ์	ระยะทาง 2,000 เมตร	1,130, 000	-	-	-	ครัวเรือนที่ ไม่มีไฟฟ้า ใช้มีไฟฟ้าใช้ ครบทุกครัว เรือน	ประชาชนมี คุณภาพ ชีวิตที่ดีขึ้น	กองช่าง

	อำเภอสุมาลย์ จังหวัดสกลนคร	พุทธลีลา หมู่ที่ 11 ตำบลกุสุมาลย์ อำเภอสุมาลย์ จังหวัดสกลนคร								
6	ปรับปรุงถนนลูกรัง หลังวัดศรีชมภู จากหลังวัดศรีชมภู หมู่ที่ 3 ไป สำนักสงฆ์พุทธ ลีลา หมู่ที่ 11 ตำบลกุสุมาลย์ อำเภอสุมาลย์ จังหวัดสกลนคร	เพื่อความสะดวกใน การคมนาคมขนส่ง	กว้าง 4 เมตร ยาว 2,000 เมตร หนา 0.20 เมตร	139,50 0	-	-	-	ประชาชนที่ สัญจรไปมา ได้รับความ สะดวก ไม่น้อยกว่า ร้อยละ 70	ประชาชนได้ รับความ สะดวกใน การเดินทาง	กองช่าง
7	ก่อสร้างถนน คอนกรีตเสริมเหล็ก ทางเข้าบ้าน หนองหอย หมู่ที่ 4 ตำบลกุสุมาลย์ อำเภอสุมาลย์ จังหวัดสกลนคร	เพื่อความสะดวกใน การคมนาคมขนส่ง	กว้าง 4 เมตร ยาว 425 เมตร หนา 0.15 เมตร	890,00 0	-	-	-	ประชาชนที่ สัญจรไปมา ได้รับความ สะดวก ไม่น้อยกว่า ร้อยละ 70	ประชาชนได้ รับความ สะดวกใน การเดินทาง	กองช่าง

## 1. แผนงานอุตสาหกรรมและการโยธา

ที่	โครงการ	วัตถุประสงค์	เป้าหมาย (ผลผลิตของ โครงการ)	งบประมาณและที่ผ่านมา				ตัวชี้วัด (KPI)	ผลที่คาดว่าจะ ได้รับ	หน่วยงาน รับผิดชอบ หลัก
				2561	2562	2563	2564			
8	อุดหนุนการไฟฟ้า	เพื่อขยายเขตระบบ	ระยะทาง	1,130,	-	-	-	ครัวเรือนที่	ประชาชนมี	กองช่าง

	ส่วนภูมิภาคจังหวัด สกลนคร หมู่ที่ 4 ตำบลกุสุมาลย์ อำเภอกุสุมาลย์ จังหวัดสกลนคร	ไฟฟ้าให้ครัวเรือนที่ ไม่มีไฟฟ้าใช้ได้มี ไฟฟ้าใช้ จากบ้าน หนองหอย หมู่ที่ 4 - บ้านกุดฮู หมู่ที่ 16 ตำบลโพธิ์ ไพศาล อำเภอ กุสุมาลย์ จังหวัด สกลนคร	2,000 เมตร	000				ไม่มีไฟฟ้า ใช้มีไฟฟ้าใช้ ครบทุกครัว เรือน	คุณภาพ ชีวิตที่ดีขึ้น	
9	ซ่อมแซมระบบ ประปาหมู่บ้าน หมู่ที่ 4 ตำบลกุสุมาลย์ อำเภอกุสุมาลย์ จังหวัดสกลนคร	เพื่อจัดบริการระบบ ประปาหมู่บ้านให้ เพียงพอกับความ ต้องการของ ประชาชน	-ซ่อมระบบ ควบคุมไฟฟ้า -ขยายท่อ 500 เมตร -ห่อถัง 1 ถัง	200,00 0	-	-	-	ประชาชน ไม่น้อยกว่า ร้อยละ 50 มีน้ำประปา ใช้	มีน้ำอุปโภค บริโภค อย่างทั่วถึง	กองช่าง
10	ซ่อมแซมระบบเสียง ตามเสียงตามสาย ภายในหมู่บ้าน บ้าน หนองหอย หมู่ที่ 4 ตำบลกุสุมาลย์ จังหวัดสกลนคร	เพื่อให้ประชาชนใน หมู่บ้าน ได้รับทราบ ข้อมูลข่าวสารอย่าง ทั่วถึง	ระยะทาง 3,000 เมตร	141,60 0	-	-	-	ประชาชนได้ รับทราบ ข้อมูล ข่าวสาร ไม่น้อยกว่า ร้อยละ 70	ประชาชนได้ รับทราบ ข้อมูลอย่าง ทั่วถึง	กองช่าง
11	ก่อสร้างท่อเหลี่ยม ข้ามห้วยสัก หมู่ที่ 5 ตำบลกุสุมาลย์ อำเภอกุสุมาลย์ จังหวัดสกลนคร	เพื่อระบายน้ำเสียดวก และเพื่อความสะอาด ในการคมนาคม ขนส่ง	กว้าง 6 เมตร ยาว 8 เมตร สูง 2 เมตร (20x2x 6 เมตร)	460,00 0	-	-	-	ประชาชนที่ สัญจรไปมา ได้รับความ สะดวก ไม่น้อยกว่า ร้อยละ 70	ประชาชนได้ รับความ สะดวกใน การเดินทาง	กองช่าง
12	ก่อสร้างถนน คอนกรีตเสริมเหล็ก เส้นหน้าบ้านนาย ทองสุข ดอกเกตุ – บ้านนางอรไพ วัด	เพื่อความสะอาดใน การคมนาคมขนส่ง	กว้าง 4 เมตร ยาว 130 เมตร หนา 0.15 เมตร	260,00 0	-	-	-	ประชาชนที่ สัญจรไปมา ได้รับความ สะดวก ไม่น้อยกว่า	ประชาชนได้ รับความ สะดวกใน การเดินทาง	กองช่าง

แผนลำ หมูที่ 5 ตำบลกุสุมาลย์ อำเภอกุสุมาลย์ จังหวัดสกลนคร								ร้อยละ 70	
--	--	--	--	--	--	--	--	-----------	--

## 1. แผนงานอุตสาหกรรมและการโยธา

ที่	โครงการ	วัตถุประสงค์	เป้าหมาย (ผลผลิตของ โครงการ)	งบประมาณและที่ผ่านมา				ตัวชี้วัด (KPI)	ผลที่คาดว่าจะได้รับ	หน่วยงาน รับผิดชอบ หลัก
				2561	2562	2563	2564			
13	ซ่อมแซมถนนลูกรัง จากบ้านนิรมย์ หมูที่ 5 - บ้านนาล้อม หมู ที่ 9 ตำบลกุสุมาลย์ อำเภอกุสุมาลย์ จังหวัดสกลนคร	เพื่อความสะดวกใน การคมนาคมขนส่ง	กว้าง 4 เมตร ยาว 4,000 เมตร หนา 0.20 เมตร	279,000	-	-	-	ประชาชนที่ สัญจรไปมา ได้รับความ สะดวก ไม่น้อยกว่า ร้อยละ 70	ประชาชนได้ รับความ สะดวกใน การเดินทาง	กองช่าง
14	ซ่อมแซมระบบเสียง ตามสายจากบ้านนาย กองชัย คำชาติ - บ้านนายจันดี ชิน วงศ์ หมูที่ 5 ตำบล กุสุมาลย์ อำเภอ กุสุมาลย์ จังหวัด สกลนคร	เพื่อให้ประชาชนใน หมู่บ้านได้รับทราบ ข้อมูลข่าวสารอย่าง ทั่วถึง	ระยะทาง 500 เมตร	37,900	-	-	-	ประชาชนได้ รับทราบ ข้อมูล ข่าวสาร ไม่น้อยกว่า ร้อยละ 70	ประชาชนได้ รับข้อมูล ข่าวสารอย่าง ทั่วถึง	กองช่าง
15	อุดหนุนการไฟฟ้า ส่วนภูมิภาคจังหวัด สกลนคร เพื่อ ขยายเขตระบบไฟฟ้า หมูที่ 6 ตำบล กุสุมาลย์ อำเภอ กุสุมาลย์ จังหวัด สกลนคร	เพื่อขยายเขตระบบ ไฟฟ้าให้ครัวเรือน ที่ไม่มีไฟฟ้าใช้ได้มี ไฟฟ้าใช้จากสาม แยกบ้านอีกุด หมูที่ 2 - บ้านนายวิสิท มุสิกา หมูที่ 6 ตำบลกุสุมาลย์	ระยะทาง 1,400 เมตร	830,000	-	-	-	ครัวเรือนใน หมู่บ้านมี ไฟฟ้าใช้	ประชาชนมี ความสะดวก ในการดำรง ชีวิตประจำ วัน	กองช่าง

		อำเภอ กุสุมาลย์ จังหวัดสกลนคร								
16	ก่อสร้างกำแพง คอนกรีตเสริมเหล็ก ห้วย กุดแฮ หมู่ที่ 6 ตำบลกุสุมาลย์ อำเภอกุสุมาลย์ จังหวัดสกลนคร	เพื่อเก็บกักน้ำไว้ใช้ ในช่วงฤดูแล้ง	สูง 3 เมตร ยาว 40 เมตร	341,60 0	-	-	-	เกษตรกรไม่ น้อยกว่า ร้อยละ 50 ได้ใช้ ประโยชน์	มีน้ำใช้ใน ช่วงฤดูแล้ง	กองช่าง
17	ก่อสร้างถนน คอนกรีตเสริมเหล็ก จากหน้าบ้านนางติ่ม เชื่อมต่อถนนสาย ท่าอุเทน หมู่ที่ 7 บ้าน โนนสะอาด ตำบล กุสุมาลย์ อำเภอ กุสุมาลย์ จังหวัด สกลนคร	เพื่อความสะดวกใน การคมนาคมขนส่ง	กว้าง 5 เมตร ยาว 95 เมตร หนา 0.15 เมตร	190,00 0	-	-	-	ประชาชนได้ รับความ สะดวกใน การ คมนาคม ขนส่ง ไม่ น้อยกว่า ร้อยละ 70	ประชาชนมี ความ ปลอดภัยใน การคมนาคม	กองช่าง

## 1. แผนงานอุตสาหกรรมและการโยธา

ที่	โครงการ	วัตถุประสงค์	เป้าหมาย (ผลผลิตของ โครงการ)	งบประมาณและที่ผ่านมา				ตัวชี้วัด (KPI)	ผลที่คาดว่าจะ ได้รับ	หน่วยงาน รับผิดชอบ หลัก
				2561	2562	2563	2564			
18	ก่อสร้างเสียงตาม สายรอบหมู่บ้าน จากศาลา ประชาคม – ศาลา ประชาคม บ้าน โนนสะอาด หมู่ที่ 7 ตำบลกุสุมาลย์ อำเภอกุสุมาลย์	เพื่อให้ประชาชนใน หมู่บ้านได้รับทราบ ข้อมูลข่าวสารอย่าง ทั่วถึง	ระยะทาง 700 เมตร	58,500	-	-	-	ประชาชนได้ รับทราบ ข้อมูล ข่าวสาร ไม่ น้อยกว่า ร้อยละ 70	ประชาชนได้ รับข้อมูล ข่าวสาร อย่างทั่วถึง	กองช่าง

	จังหวัดสกลนคร									
19	ขุดลอกห้วยบะหว้า หมู่ที่ 7 ตำบลกุสุมาลย์ อำเภอกุสุมาลย์ จังหวัดสกลนคร	เพื่อกักเก็บน้ำไว้ใช้ในช่วงฤดูแล้ง	กว้าง 16 เมตร ยาว 300 เมตร ลึก 3 เมตร	450,000	-	-	-	เกษตรกรไม่น้อยกว่า 50 รายได้ใช้ประโยชน์	มีน้ำใช้ใน ช่วงฤดูแล้ง	กองช่าง
20	ก่อสร้างถนนคอนกรีตเสริมเหล็กทางเข้าหมู่บ้าน จากหน้าบ้านนาย ชุมพล คำโพนทัน – บ้านกุสุมาลย์ หมู่ที่ 1 ตำบล กุสุมาลย์ อำเภอ กุสุมาลย์ จังหวัด สกลนคร	เพื่อความสะดวกในการคมนาคมขนส่ง	กว้าง 5 เมตร ยาว 2,500 เมตร หนา 0.15 เมตร	6,250,000	-	-	-	ประชาชนได้ รับความสะดวกในการ คมนาคมขนส่ง ไม่น้อยกว่า ร้อยละ 70	ประชาชนมีความปลอดภัยในการ คมนาคม	กองช่าง
21	ก่อสร้างถนนคอนกรีตเสริมเหล็ก จากหน้าบ้าน นายบุญสูง เหลา ศรี – ห้วยแอด บ้านนาล้อม หมู่ที่ 9 ตำบลกุสุมาลย์ อำเภอกุสุมาลย์ จังหวัดสกลนคร	เพื่อความสะดวกในการคมนาคมขนส่ง	กว้าง 5 เมตร ยาว 2,000 เมตร หนา 0.15 เมตร	5,000,000	-	-	-	ประชาชนได้ รับความสะดวกในการ คมนาคมขนส่ง ไม่น้อยกว่า ร้อยละ 70	ประชาชนมีความปลอดภัยในการ คมนาคม	กองช่าง

## 1. แผนงานอุตสาหกรรมและการโยธา

ที่	โครงการ	วัตถุประสงค์	เป้าหมาย (ผลผลิตของ	งบประมาณและที่ผ่านมา				ตัวชี้วัด (KPI)	ผลที่คาดว่าจะได้รับ	หน่วยงานรับผิดชอบ
				2561	2562	2563	2564			

			โครงการ)							หลัก
22	ก่อสร้างถนนคอนกรีตเสริมเหล็กกลางหมู่บ้านหน้าบ้านนางปอย กลิ่นสำโรง หมู่ที่ 9 ตำบลกุสุมาลย์ อำเภอกุสุมาลย์ จังหวัดสกลนคร	เพื่อความสะอาดในการคมนาคมขนส่ง	กว้าง 5 เมตร ยาว 12 เมตร หนา 0.15 เมตร พร้อมวางท่อ คสล. ขนาด 0.30x1.00 เมตร จำนวน 15 ท่อน	36,000	-	-	-	ประชาชนที่สัญจรไปมาได้รับความสะดวกไม่น้อยกว่าร้อยละ 70	ประชาชนได้รับความสะดวกในการเดินทาง	กองช่าง
23	ก่อสร้างถนนคอนกรีตเสริมเหล็กจากบ้านนายไบพร วงตา – ตลาดนัดโคกระปือ บ้านกุสุมาลย์ หมู่ที่ 10 ตำบลกุสุมาลย์ อำเภอกุสุมาลย์ จังหวัดสกลนคร	เพื่อความสะอาดในการคมนาคมขนส่ง	กว้าง 5 เมตร ยาว 2,100 เมตร หนา 0.15 เมตร	5,250,000	-	-	-	ประชาชนได้รับความสะดวกในการคมนาคมขนส่งไม่น้อยกว่าร้อยละ 70	ประชาชนได้รับความสะดวกปลอดภัยในการคมนาคม	กองช่าง
24	ปรับปรุงถนนลูกรังสายตะวันออกสำนักสงฆ์ ภาณุจนาภิเษก – ที่นาของนายประคอง นาโควงศ์ บ้านกุสุมาลย์ หมู่ที่ 10 ตำบลกุสุมาลย์ อำเภอกุสุมาลย์ จังหวัดสกลนคร	เพื่อความสะอาดในการคมนาคมขนส่ง	กว้าง 5 เมตร ยาว 500 เมตร หนา 0.20 เมตร	43,000	-	-	-	ประชาชนได้รับความสะดวกในการคมนาคมขนส่งไม่น้อยกว่าร้อยละ 70	ประชาชนได้รับความสะดวกปลอดภัยในการคมนาคม	กองช่าง

25	ติดตั้งไฟฟ้าส่องสว่าง หมู่ที่ 10 ตำบลกุสุมาลย์ อำเภอกุสุมาลย์ จังหวัดสกลนคร	เพื่อรักษาความปลอดภัยในชีวิตและทรัพย์สิน	ติดตั้งไฟฟ้าส่องสว่างจุดที่ส่องแหลม ระยะทาง 1,000 เมตร	630,000	-	-	-	ประชาชนได้รับความสะดวกไม่น้อยกว่าร้อยละ 50	ประชาชนที่สัญจรไปมาเวลากลางคืน มีความปลอดภัยในชีวิตและทรัพย์สิน	กองช่าง
----	---	--	--	---------	---	---	---	--	---	---------

### 1. แผนงานอุตสาหกรรมและการโยธา

ที่	โครงการ	วัตถุประสงค์	เป้าหมาย (ผลผลิตของโครงการ)	งบประมาณและที่ผ่านมา				ตัวชี้วัด (KPI)	ผลที่คาดว่าจะได้รับ	หน่วยงานรับผิดชอบหลัก
				2561	2562	2563	2564			
26	ก่อสร้างถนนลาดยางผิวจราจรแอสฟัลต์ติกคอนกรีตสายบ้านโนนหอม หมู่ที่ 11 ตำบลกุสุมาลย์ – บ้านนาเดื่อ หมู่ที่ 2 ตำบลนาแก้ว อำเภอโพนนาแก้ว จังหวัดสกลนคร	เพื่อความสะดวกในการคมนาคมขนส่ง	กว้าง 4 เมตร ยาว 4,000 เมตร หนา 0.40 เมตร	20,160,000	-	-	-	ประชาชนบ้านโนนหอม หมู่ที่ 11 และประชาชนที่ใช้เส้นทางนี้สัญจรไปมาได้รับความสะดวก ไม่น้อยกว่าร้อยละ 70	ประชาชนได้รับความสะดวกในการเดินทาง	กองช่าง
27	ก่อสร้างศาลาอเนกประสงค์ บ้านนิรมัย หมู่ที่ 12 ตำบลกุสุมาลย์ อำเภอกุสุมาลย์ จังหวัดสกลนคร	เพื่อใช้เป็นสถานที่จัดประชุมประชาคมภายในหมู่บ้านหรือจัดกิจกรรมในหมู่บ้าน	กว้าง 12 เมตร ยาว 20 เมตร สูง 4 เมตร	2,400,000	-	-	-	มีสถานที่ประชุมประชาคมและจุดรับบริการจากหน่วยงานอื่นๆ	ประชาชนได้รับความสะดวกสบายในการรับบริการ	กองช่าง
28	ขุดลอกหนองดิน	เพื่อเก็บกักน้ำไว้	กว้าง 100	959,000	-	-	-	เกษตรกรไม่	มีน้ำใช้ใน	กองช่าง



	ตาก บ้านนิรมย์ หมู่ที่ 12 ตำบล กุสุมาลย์ อำเภอ กุสุมาลย์ จังหวัด สกลนคร	ใช้ในช่วงฤดู แล้ง	เมตร ยาว 100 เมตร ลึก 4 เมตร ขอบล่าง 92 เมตร					น้อยกว่า ร้อยละ 50 ได้ใช้ ประโยชน์	ช่วงฤดูแล้ง	
29	ซ่อมแซมถนน ลูกรังจากหน้าบ้าน นายบุญหลาย – ถนนลาดยาง หมายเลข 22 บ้าน นิรมย์ หมู่ที่ 12 ตำบลกุสุมาลย์ อำเภอกุสุมาลย์ จังหวัดสกลนคร	เพื่อความสะดวก ในการคมนาคม ขนส่ง	กว้าง 4 เมตร ยาว 450 เมตร หนา 0.20 เมตร	31,000	-	-	-	ประชาชนที่ สำเร็จไปมา ได้รับความ สะดวก ไม่น้อยกว่า ร้อยละ 70	ประชาชนได้ ได้รับความ สะดวกใน การเดินทาง	กองช่าง
30	ซ่อมแซมเสี้ยงตาม สายในหมู่บ้าน บ้านนิรมย์ หมู่ที่ 12 ตำบลกุสุมาลย์ อำเภอกุสุมาลย์ จังหวัดสกลนคร	เพื่อให้ประชาชน ในหมู่บ้านได้รับ ทราบข้อมูล ข่าวสารอย่างทั่ว ถึง	ระยะทาง 2,000 เมตร	137,000	-	-	-	ประชาชนได้ รับทราบ ข้อมูล ข่าวสาร ไม่น้อยกว่า ร้อยละ 70	ประชาชนได้ รับทราบ ข้อมูล ข่าวสาร อย่างทั่วถึง	กองช่าง

## 1. แผนงานอุตสาหกรรมและการโยธา

ที่	โครงการ	วัตถุประสงค์	เป้าหมาย (ผลผลิตของ โครงการ)	งบประมาณและที่ผ่านมา				ตัวชี้วัด (KPI)	ผลที่คาดว่าจะได้รับ	หน่วยงาน รับผิดชอบ หลัก
				2561	2562	2563	2564			
31	ก่อสร้างถนนลูกรัง รอบ ป่าช้า บ้านอี กุด หมู่ที่ 13 ตำบล กุสุมาลย์ อำเภอ กุสุมาลย์ จังหวัด	เพื่อความสะดวก ในการคมนาคม ขนส่ง	กว้าง 4 เมตร ยาว 500 เมตร หนา 0.20 เมตร	190,000	-	-	-	ประชาชนที่ สำเร็จไปมา ได้รับความ สะดวก ไม่น้อยกว่า	ประชาชนได้ ได้รับความ สะดวกใน การเดินทาง	กองช่าง

	สกลนคร							ร้อยละ 70		
32	ขุดลอกสระหนองผือ หมู่ที่ 13 ตำบลกุสุมาลย์ อำเภอกุสุมาลย์ จังหวัดสกลนคร	เพื่อเก็บกักน้ำไว้ใช้ช่วงฤดูแล้ง	กว้าง 40 เมตร ยาว 40 เมตร ลึก 4 เมตร	100,000	-	-	-	เกษตรกรไม่น้อยกว่า ร้อยละ 50 ได้ใช้ประโยชน์	มีน้ำใช้ใน ช่วงฤดูแล้ง	กองช่าง
33	ขุดลอกห้วยวังอีหม้อ หมู่ที่ 13 ตำบลกุสุมาลย์ อำเภอกุสุมาลย์ จังหวัดสกลนคร	เพื่อเก็บกักน้ำไว้ใช้ช่วงฤดูแล้ง	กว้าง 18 เมตร ยาว 2,000 เมตร ลึก 4 เมตร	2,153,000	-	-	-	เกษตรกรไม่น้อยกว่า ร้อยละ 50 ได้ใช้ประโยชน์	มีน้ำใช้ใน ช่วงฤดูแล้ง	กองช่าง
34	อุดหนุนการไฟฟ้าส่วนภูมิภาค จังหวัดสกลนคร เพื่อขยายเขตไฟฟ้า หมู่ที่ 13 ตำบลกุสุมาลย์ อำเภอกุสุมาลย์ จังหวัดสกลนคร	เพื่อขยายเขตไฟฟ้าให้ครัวเรือนที่ไม่มีไฟฟ้าใช้ได้มีไฟฟ้าใช้ จากหน้าบ้านนายชัยณรงค์ ไบอุดม – บ้านนางสาวลักขณาตุนี	ระยะทาง 1,700 เมตร	980,000	-	-	-	ครัวเรือนในหมู่บ้านมีไฟฟ้าครบทุกครัวเรือน	ประชาชนมีสะดวกในการดำรงชีวิตประจำวัน	กองช่าง
35	อุดหนุนการไฟฟ้าส่วนภูมิภาค จังหวัดสกลนคร เพื่อขยายเขตไฟฟ้า จากหน้าบ้านนายไมตรี โชคชนะ – สำนักงานสงฆ์บ้านโนนหอม หมู่ที่ 11 ตำบลกุสุมาลย์ อำเภอกุสุมาลย์	เพื่อขยายเขตไฟฟ้าให้ครัวเรือนที่ไม่มีไฟฟ้าใช้ได้มีไฟฟ้าใช้	ระยะทาง 900 เมตร	580,000	-	-	-	ประชาชนที่สัญจรไปมาได้รับความสะดวกไม่น้อยกว่า ร้อยละ 70	ประชาชนได้รับความสะดวกในการดำรงชีวิตประจำวัน	กองช่าง

ที่	จังหวัดสกลนคร	วัตถุประสงค์	เป้าหมาย (ผลผลิตของ โครงการ)	งบประมาณและที่ผ่านมา				ตัวชี้วัด (KPI)	ผลที่คาดว่าจะได้รับ	หน่วยงาน รับผิดชอบ หลัก
				2561	2562	2563	2564			
36	ก่อสร้างรั้วล้อมบริเวณพื้นที่สำนักงานองค์การบริหารส่วนตำบลกุสุมาลย์	เพื่อเพิ่มความปลอดภัยในการรักษาทรัพย์สินภายในพื้นที่สำนักงานองค์การบริหารส่วนตำบลกุสุมาลย์	ก่อสร้างรั้วลวดหนามในส่วนที่ขาดช่วงระยะทาง 204 เมตร สูง 1.50 เมตร	30,900	-	-	-	ป้องกันการบุกรุกร้อยละ 100	มาตรการรักษาความปลอดภัยบริเวณสถานที่ราชการ	กองช่าง
37	ปรับปรุงโรงจอดรถองค์การบริหารส่วนตำบลกุสุมาลย์	เพื่อความเป็นระเบียบเรียบร้อยในการจอดรถ	กว้าง 9 เมตร ยาว 12.44 เมตร หนา 0.10 เมตร	47,400	-	-	-	พนักงานส่วนตำบลฯ และประชาชนที่มาติดต่อราชการร้อยละ 80 ได้ใช้ประโยชน์	พนักงานส่วนตำบลฯ/ประชาชนที่มาติดต่อราชการได้รับความสะดวกสบายมีสถานที่จอดรถ	กองช่าง
38	ก่อสร้างถนนคอนกรีตเสริมเหล็กจากหน้าบ้านนายอาทิตย์ นาพงษ์ – สามแยกสวนยางพารา นางอัมพร ฮามจันทร์ หมู่ที่ 1 ตำบล	เพื่อความสะดวกในการคมนาคมขนส่ง	กว้าง 5 เมตร ยาว 1,000 เมตร หนา 0.15 เมตร	-	2,800,000	-	-	ประชาชนที่สัญจรไปมาได้รับความสะดวกไม่น้อยกว่าร้อยละ 70	ประชาชนได้รับความสะดวกในการเดินทาง	กองช่าง

	กุสุมาลย์ อำเภอ กุสุมาลย์ จังหวัด สกลนคร									
39	ก่อสร้างศาลา อเนกประสงค์ ณ บริเวณขอบสระ หลวงทางด้านทิศ เหนือ บ้าน กุสุมาลย์ หมู่ที่ 1 ตำบลกุสุมาลย์ อำเภอกุสุมาลย์ จังหวัดสกลนคร	เพื่อจัดการ ประชุมประชาคม ภายในหมู่บ้าน หรือจัดกิจกรรม ต่างๆ	กว้าง 8 เมตร ยาว 20 เมตร	-	640,00 0	-	-	มีสถานที่ ประชุม ประชาคม และจุดรับ บริการจาก หน่วยงาน อื่น	ประชาชนได้ รับความ สะดวก สบายใน การรับ บริการ	กองช่าง

### 1. แผนงานอุตสาหกรรมและการโยธา

ที่	โครงการ	วัตถุประสงค์	เป้าหมาย (ผลผลิตของ โครงการ)	งบประมาณและที่ผ่านมา				ตัวชี้วัด (KPI)	ผลที่คาดว่าจะได้รับ	หน่วยงาน รับผิดชอบ หลัก
				2561	2562	2563	2564			
40	ก่อสร้างท่อระบาย น้ำ จากบ้านนาย อารีมิตร ปัญจันทร์ - บ้านนายจันทร์ ทอง วงศ์อำมาตย์ หมู่ที่ 2 ตำบล กุสุมาลย์ อำเภอ กุสุมาลย์ จังหวัด สกลนคร	เพื่อใช้ในการ ระบายน้ำ ป้องกันน้ำท่วม ซัง	กว้าง 0.30 เมตร ลึก 0.40 เมตร ยาว 200 เมตร	-	385,0 00	-	-	ครัวเรือน ไม่น้อยกว่า ร้อยละ 50 ได้ใช้ ประโยชน์	น้ำไม่ท่วม ซัง และไม่มี แหล่งเพาะ พันธุ์ลูกน้ำ ยุงลาย	กองช่าง
41	ก่อสร้างท่อระบาย น้ำจากบ้านนาย	เพื่อใช้ในการ ระบายน้ำ	กว้าง 0.30 เมตร	-	385,0 00	-	-	ครัวเรือนไม่ น้อยกว่า	น้ำไม่ท่วม ซัง และไม่มี	กองช่าง

	ทองปาน – บ้าน บ้านนายมะโน หมู่ ที่ 2 ตำบลกุสุมาลย์ อำเภอกุสุมาลย์ จังหวัดสกลนคร	ป้องกันน้ำท่วม ซึ่ง	ยาว 200 เมตร ลึก 0.40 เมตร					ร้อยละ 50 ได้ใช้ ประโยชน์	แหล่งเพาะ พันธุ์ลูกน้ำ ยุงลาย	
42	ก่อสร้างท่อระบาย น้ำจากบ้านนาง น้อย – นายน้อย หมู่ที่ 2 ตำบล กุสุมาลย์ อำเภอ กุสุมาลย์ จังหวัด สกลนคร	เพื่อใช้ในการ ระบายน้ำ ป้องกันน้ำท่วม ซึ่ง	กว้าง 0.30 เมตร ยาว 200 เมตร ลึก 0.40 เมตร	-	385,0 00	-	-	ครัวเรือนไม่ น้อยกว่า ร้อยละ 50 ได้ใช้ ประโยชน์	น้ำไม่ท่วม ซึ่ง และไม่มี แหล่งเพาะ พันธุ์ลูกน้ำ ยุงลาย	กองช่าง
43	อุดหนุนการไฟฟ้า ส่วนภูมิภาค จังหวัดสกลนคร เพื่อขยายเขตไฟฟ้า จากบ้านนายเกษม – บ้านนายชม หมู่ ที่ 2 ตำบลกุสุมาลย์ จังหวัดสกลนคร	เพื่อขยายเขต ระบบไฟฟ้าให้ ครัวเรือนที่ไม่มี ไฟฟ้าได้มีไฟฟ้า ใช้	ระยะทาง 200 เมตร	-	230,0 00	-	-	ครัวเรือนใน หมู่บ้านมี ไฟฟ้าใช้ ครบทุกครัว เรือน	ประชาชนมี ความ สะดวกใน การดำรง ชีวิตประจำ วัน	กองช่าง

### 1. แผนงานอุตสาหกรรมและการโยธา

ที่	โครงการ	วัตถุประสงค์	เป้าหมาย (ผลผลิตของ โครงการ)	งบประมาณและที่ผ่านมา				ตัวชี้วัด (KPI)	ผลที่คาดว่าจะ ได้รับ	หน่วยงานรับ ผิดชอบหลัก
				2561	2562	2563	2564			
44	อุดหนุนการไฟฟ้า ส่วนภูมิภาค จังหวัดสกลนคร	เพื่อขยายเขต ระบบไฟฟ้าให้ ครัวเรือนที่ไม่มี	ระยะทาง 500 เมตร	-	380,0 00	-	-	ครัวเรือนใน หมู่บ้านมี ไฟฟ้าใช้	ประชาชนได้ รับความ สะดวกใน	กองช่าง

	เพื่อขยายเขตไฟฟ้า จากบ้านนาย ณรงค์ หาดสูง – บ้านนางแดงอ่อน อินทร์ขุนทิพย์ หมู่ ที่ 3 ตำบลกุสุมาลย์ อำเภอกุสุมาลย์ จังหวัดสกลนคร	ไฟฟ้าได้มีไฟฟ้า ใช้						ครบทุกครัว เรือน	การดำรง ชีวิตประจำ วัน	
45	ซ่อมแซมถนน ลูกรังจากสะพาน ห้วยร่องโพธิ์ – ฝายน้ำล้นที่นาของ นางบัวระพา หาดกุ วรรณ หมู่ที่ 3 ตำบลกุสุมาลย์ อำเภอกุสุมาลย์ จังหวัดสกลนคร	เพื่อความสะดวก ในการคมนาคม ขนส่ง	กว้าง 4 เมตร ยาว 1,000 เมตร หนา 0.20 เมตร	-	69,70 0	-	-	ประชาชนที่ สัญจรไปมา ได้รับความ สะดวก ไม่น้อยกว่า ร้อยละ 70	ประชาชนได้ รับความ สะดวกใน การเดินทาง	กองช่าง
46	อุดหนุนการไฟฟ้า ส่วนภูมิภาค จังหวัดสกลนคร เพื่อขยายเขตไฟฟ้า จากบ้านนางสาว วิภาดา หาดสูง – บ้านนางสาวสุจิต รา มงคล หมู่ที่ 4 ตำบลกุสุมาลย์ อำเภอกุสุมาลย์ จังหวัดสกลนคร	เพื่อขยายเขต ระบบไฟฟ้าให้ ครัวเรือนที่ไม่มี ไฟฟ้าได้มีไฟฟ้า ใช้	ระยะทาง 800 เมตร	-	530,0 00	-	-	ครัวเรือนใน หมู่บ้านมี ไฟฟ้าใช้ ครบทุกครัว เรือน	ประชาชนได้ รับความ สะดวกใน การดำรง ชีวิตประจำ วัน	กองช่าง

ที่	โครงการ	วัตถุประสงค์	เป้าหมาย (ผลผลิตของ โครงการ)	งบประมาณและที่ผ่านมา				ตัวชี้วัด (KPI)	ผลที่คาดว่าจะได้รับ	หน่วยงานรับผิดชอบหลัก
				2561	2562	2563	2564			
47	ก่อสร้างถนนคอนกรีตเสริมเหล็กสายหน้าบ้านนายประทีป วรรณกัน – นางโสภา ปัจจุมลิมุขที่ 4 ตำบลกุสุมาลย์ อำเภอกุสุมาลย์ จังหวัดสกลนคร	เพื่อความสะดวกในการคมนาคมขนส่ง	กว้าง 4 เมตร ยาว 200 เมตร หนา 0.15 เมตร	-	400,000	-	-	ประชาชนที่สัญจรไปมาได้รับความสะดวกไม่น้อยกว่าร้อยละ 70	ประชาชนได้รับความสะดวกในการเดินทาง	กองช่าง
48	อุดหนุนการไฟฟ้าส่วนภูมิภาค จังหวัดสกลนคร เพื่อขยายเขตไฟฟ้าแรงต่ำจากบ้านนายวันสุพล เสนาช่วย – หน้าบ้านนายไชยา ประทุมเขต หมู่ที่ 5 ตำบลกุสุมาลย์ อำเภอกุสุมาลย์ จังหวัดสกลนคร	เพื่อขยายเขตระบบไฟฟ้าให้ครัวเรือนที่ไม่มีไฟฟ้าได้มีไฟฟ้าใช้	ระยะทาง 500 เมตร	-	380,000	-	-	ครัวเรือนในหมู่บ้านมีไฟฟ้าใช้ครบทุกครัวเรือน	ประชาชนได้รับการดำรงชีวิตประจำวัน	กองช่าง

49	อุดหนุนการไฟฟ้าส่วนภูมิภาค จังหวัดสกลนคร เพื่อขยายเขตไฟฟ้าแรงสูงจากบ้านนิรมัย ตำบล กุสุมาลย์ อำเภอ กุสุมาลย์ – บ้าน นางเลิง ตำบลบ้าน โพน อำเภอโพน นาแก้ว จังหวัด สกลนคร	เพื่อขยายเขตระบบไฟฟ้าให้ครัวเรือนที่ไม่มีไฟฟ้าได้มีไฟฟ้าใช้	ระยะทาง 3,300 เมตร	-	1,780,000	-	-	ครัวเรือนในหมู่บ้านมีไฟฟ้าใช้ครบทุกครัวเรือน	ประชาชนได้รับความสะดวกในการดำรงชีวิตประจำวัน	กองช่าง
----	---	---	--------------------	---	-----------	---	---	--	--	---------

## 1. แผนงานอุตสาหกรรมและการโยธา

ที่	โครงการ	วัตถุประสงค์	เป้าหมาย (ผลผลิตของโครงการ)	งบประมาณและที่ผ่านมา				ตัวชี้วัด (KPI)	ผลที่คาดว่าจะได้รับ	หน่วยงานรับผิดชอบหลัก
				2561	2562	2563	2564			
50	ซ่อมแซมถนนลูกรังสายหน้าบ้านนางบัวผัน – บ้านนายทองคำธาตุทอง หมู่ที่ 5 ตำบลกุสุมาลย์ อำเภอกุสุมาลย์ จังหวัดสกลนคร	เพื่อความสะดวกในการคมนาคมขนส่ง	กว้าง 4 เมตร ยาว 250 เมตร หนา 0.30 เมตร	-	26,000	-	-	ประชาชนที่สัญจรไปมาได้รับความสะดวกไม่น้อยกว่าร้อยละ 70	ประชาชนได้รับความสะดวกในการเดินทาง	กองช่าง
51	ก่อสร้างถนนคอนกรีตเสริมเหล็ก	เพื่อความสะดวกในการคมนาคม	กว้าง 4 เมตร ยาว 150 เมตร	-	300,000	-	-	ประชาชนที่สัญจรไปมา	ประชาชนได้รับความ	กองช่าง



	ก จากหน้าบ้าน นายเฮง ชินวงศ์ – บ้านนายพล เกษ สาคร หมู่ที่ 5 ตำบล กุสุมาลย์ อำเภอ กุสุมาลย์ จังหวัด สกลนคร	ขนส่ง	หนา 0.15 เมตร					ได้รับความ สะดวก ไม่น้อยกว่า ร้อยละ 70	สะดวกใน การเดินทาง	
52	ชุดสระ หมู่ที่ 6 ตำบลกุสุมาลย์ อำเภอกุสุมาลย์ จังหวัดสกลนคร	เพื่อเป็นแหล่ง น้ำสร้างระบบ ประปาหมู่บ้าน	กว้าง 50 เมตร ยาว 100 เมตร ลึก 4 เมตร	-	600,00 0	-	-	ประชาชนไม่ น้อยกว่า ร้อยละ 50 มีน้ำประปา ใช้	มีน้ำอุปโภค บริโภค อย่างทั่วถึง	กองช่าง
53	ซ่อมแซมถนน ลูกรังสายวัดป่า สันติ – ทุ่งชะหว่า หมู่ที่ 6 ตำบล กุสุมาลย์ อำเภอ กุสุมาลย์ จังหวัด สกลนคร	เพื่อความสะดวก ในการคมนาคม ขนส่ง	กว้าง 4 เมตร ยาว 1,500 เมตร หนา 0.20 เมตร	-	104,60 0	-	-	ประชาชนที่ สัญจรไปมา ได้รับความ สะดวก ไม่น้อยกว่า ร้อยละ 70	ประชาชนได้ ความ สะดวกใน การเดินทาง	กองช่าง

## 1. แผนงานอุตสาหกรรมและการโยธา

ที่	โครงการ	วัตถุประสงค์	เป้าหมาย (ผลผลิตของ โครงการ)	งบประมาณและที่ผ่านมา				ตัวชี้วัด (KPI)	ผลที่คาดว่าจะได้รับ	หน่วยงาน รับผิดชอบ หลัก
				2561	2562	2563	2564			
54	ก่อสร้างระบบ	เพื่อบริการระบบ	กว้าง 4 เมตร	-	600,0	-	-	ครัวเรือนไม่	มีน้ำอุปโภค	กองช่าง

	ประปา หอถ้ำสูง หมู่ที่ 7 ตำบลกุสุมาลย์ อำเภอกุสุมาลย์ จังหวัดสกลนคร	ประปาหมู่บ้านให้เพียงพอับความต้องการของประชาชน	ยาว 4 เมตร สูง 12 เมตร		00			น้อยกว่าร้อยละ 50 ได้ใช้ประโยชน์	บริโภคอย่างทั่วถึง	
55	ก่อสร้างรางระบายน้ำรอบหมู่บ้านจากหน้าบ้านนายมานิตย์ แสงแก้ว – บ้านนางดารา ท้าวดอน หมู่ที่ 7 ตำบลกุสุมาลย์ อำเภอกุสุมาลย์ จังหวัดสกลนคร	เพื่อระบายน้ำป้องกันน้ำท่วมซึ่ง	กว้าง 0.30 เมตร ยาว 300 เมตร ลึก 0.40 เมตร	-	530,000	-	-	ครัวเรือนไม่น้อยกว่าร้อยละ 50 ได้ใช้ประโยชน์	น้ำไม่ท่วมซึ่งไม่มีแหล่งเพาะพันธุ์ลูกน้ำยุงลาย	กองช่าง
56	ขุดบ่อบาดาลเพื่อการเกษตร หมู่ที่ 7 ตำบลกุสุมาลย์ อำเภอกุสุมาลย์ จังหวัดสกลนคร	เพื่อเป็นแหล่งน้ำใช้ในการเกษตร	ท่อ 4 นิ้ว ลึก 55 เมตร	-	100,000	-	-	เกษตรกรไม่น้อยกว่าร้อยละ 50 ได้ใช้ประโยชน์	มีน้ำอุปโภคบริโภคอย่างทั่วถึง	กองช่าง
57	อุดหนุนการไฟฟ้าส่วนภูมิภาค จังหวัดสกลนคร เพื่อขยายเขตไฟฟ้าแรงต่ำจากบ้านนางใหม่ เมามี่จันทร์ – บ้านนาย	เพื่อขยายเขตระบบไฟฟ้าให้ครัวเรือนที่ไม่มีไฟฟ้าได้มีไฟฟ้าใช้	ระยะทาง 400 เมตร	-	330,000	-	-	ครัวเรือนในหมู่บ้านมีไฟฟ้าใช้ครบทุกครัวเรือน	ประชาชนได้รับความสะดวกในการดำรงชีวิตประจำวัน	กองช่าง

วินัย แสนสุริวงค์ หมู่ที่ 9 ตำบล กุสุมาลย์ อำเภอ กุสุมาลย์ จังหวัด สกลนคร									
---	--	--	--	--	--	--	--	--	--

## 1. แผนงานอุตสาหกรรมและการโยธา

ที่	โครงการ	วัตถุประสงค์	เป้าหมาย (ผลผลิตของ โครงการ)	งบประมาณและที่ผ่านมา				ตัวชี้วัด (KPI)	ผลที่คาดว่าจะได้รับ	หน่วยงาน รับผิดชอบ หลัก
				2561	2562	2563	2564			
58	อุดหนุนการไฟฟ้า ส่วนภูมิภาค จังหวัดสกลนคร เพื่อขยายเขตไฟฟ้า แรงต่ำจากบ้าน นายพงษ์เพชร วงศ์นายโกฏี – บ้านนายอนันท์ พิมมีลาย หมู่ ที่ 9 ตำบลกุสุมาลย์ อำเภอกุสุมาลย์ จังหวัดสกลนคร	เพื่อขยายเขต ระบบไฟฟ้าให้ ครัวเรือนที่ไม่มี ไฟฟ้าได้มีไฟฟ้า ใช้	ระยะทาง 1,200 เมตร	-	730,000	-	-	ครัวเรือนใน หมู่บ้านมี ไฟฟ้าใช้ ครบทุกครัว เรือน	ประชาชนได้ รับความ สะดวกใน การดำรง ชีวิตประจำ วัน	กองช่าง
59	อุดหนุนการไฟฟ้า ส่วนภูมิภาค จังหวัดสกลนคร เพื่อขยายเขตไฟฟ้า แรงต่ำจากบ้าน นายบุญเคียร ประกอบสุข – สาม แยกห้วยศักดิ์ หมู่ ที่ 9 ตำบล	เพื่อขยายเขต ระบบไฟฟ้าให้ ครัวเรือนที่ไม่มี ไฟฟ้าได้มีไฟฟ้า ใช้	ระยะทาง 1,800 เมตร	-	1,030,000	-	-	ครัวเรือนใน หมู่บ้านมี ไฟฟ้าใช้ ครบทุกครัว เรือน	ประชาชนได้ รับความ สะดวกใน การดำรง ชีวิตประจำ วัน	กองช่าง

	กุสุมาลย์ อำเภอ กุสุมาลย์ จังหวัด สกลนคร									
60	อุดหนุนการไฟฟ้า ส่วนภูมิภาค จังหวัดสกลนคร เพื่อขยายเขตไฟฟ้า แรงต่ำจากบ้าน นายสุรทิน สุทธิ สุวรรณ – บ้าน นายก้อน เถาว์ชาลี หมู่ที่ 9 ตำบล กุสุมาลย์ อำเภอ กุสุมาลย์ จังหวัด สกลนคร	เพื่อขยายเขต ระบบไฟฟ้าให้ ครัวเรือนที่ไม่มี ไฟฟ้าได้มีไฟฟ้า ใช้	ระยะทาง 1,900 เมตร	-	1,080, 000	-	-	ครัวเรือนใน หมู่บ้านมี ไฟฟ้าใช้ ครบทุกครัว เรือน	ประชาชนได้ รับความ สะดวกใน การดำรง ชีวิตประจำ วัน	กองช่าง

## 1. แผนงานอุตสาหกรรมและการโยธา

ที่	โครงการ	วัตถุประสงค์	เป้าหมาย (ผลผลิตของ โครงการ)	งบประมาณและที่ผ่านมา				ตัวชี้วัด (KPI)	ผลที่คาดว่าจะได้รับ	หน่วยงาน รับผิดชอบ หลัก
				2561	2562	2563	2564			
61	อุดหนุนการไฟฟ้า ส่วนภูมิภาค จังหวัดสกลนคร เพื่อขยายเขตไฟฟ้า แรงต่ำจากบ้าน นายถวิล มาต เหล็ก – สามแยก	เพื่อขยายเขต ระบบไฟฟ้าให้ ครัวเรือนที่ไม่มี ไฟฟ้าได้มีไฟฟ้า ใช้	ระยะทาง 1,200 เมตร	-	730,00 0	-	-	ครัวเรือนใน หมู่บ้านมี ไฟฟ้าใช้ ครบทุกครัว เรือน	ประชาชนได้ รับความ สะดวกใน การดำรง ชีวิตประจำ วัน	กองช่าง

	บ้านนายรวิทย์ ประทุมทิพย์ หมู่ที่ 9 ตำบลกุสุมาลย์ อำเภอกุสุมาลย์ จังหวัดสกลนคร									
62	อุดหนุนการไฟฟ้า ส่วนภูมิภาค จังหวัดสกลนคร เพื่อขยายเขตไฟฟ้า แรงต่ำจากบ้าน นายหัตตุ โคตรชะ ชิง – ห้วยผัก หนาม หมู่ที่ 9 ตำบลกุสุมาลย์ อำเภอกุสุมาลย์ จังหวัดสกลนคร	เพื่อขยายเขต ระบบไฟฟ้าให้ ครัวเรือนที่ไม่มี ไฟฟ้าได้มีไฟฟ้า ใช้	ระยะทาง 1,500 เมตร	-	88,000	-	-	ครัวเรือนใน หมู่บ้านมี ไฟฟ้าใช้ ครบทุกครัว เรือน	ประชาชนได้ รับความ สะดวกใน การดำรง ชีวิตประจำ วัน	กองช่าง
63	ก่อสร้างถนน คอนกรีตเสริมเหล็ก จากหน้าบ้านนาง รัศมี – สามแยก บ้านนายจำรัส หมู่ ที่ 10 ตำบล กุสุมาลย์ อำเภอ กุสุมาลย์ จังหวัด สกลนคร	เพื่อความสะดวก ในการคมนาคม ขนส่ง	กว้าง 5 เมตร ยาว 600 เมตร หนา 0.15 เมตร	-	1,500, 000	-	-	ประชาชนที่ สัญจรไปมา ได้รับความ สะดวก ไม่น้อยกว่า ร้อยละ 70	ประชาชนได้ รับความ สะดวกใน การเดินทาง	กองช่าง

## 1. แผนงานอุตสาหกรรมและการโยธา

ที่	โครงการ	วัตถุประสงค์	เป้าหมาย (ผลผลิตของ โครงการ)	งบประมาณและที่ผ่านมา				ตัวชี้วัด (KPI)	ผลที่คาดว่าจะได้รับ	หน่วยงาน รับผิดชอบ หลัก
				2561	2562	2563	2564			
64	ซ่อมแซมท่อกระจายน้ำประจำหมู่บ้าน หมู่ที่ 10 ตำบลกุสุมาลย์ อำเภอกุสุมาลย์ จังหวัดสกลนคร	เพื่อให้ประชาชนได้รับทราบข้อมูลข่าวสารอย่างทั่วถึง	1 จุด	-	175,346	-	-	ประชาชนไม่น้อยกว่าร้อยละ 70 ได้รับข้อมูลข่าวสารอย่างทั่วถึง	ประชาชนได้รับข่าวสารอย่างทั่วถึง	กองช่าง
65	ก่อสร้างถนนคอนกรีตเสริมเหล็กจากบ้านนายไมตรี ไชคชนะ – สำนักสงฆ์บ้านโนนหอม หมู่ที่ 11 ตำบลกุสุมาลย์ อำเภอกุสุมาลย์ จังหวัดสกลนคร	เพื่อความสะดวกในการคมนาคมขนส่ง	กว้าง 5 เมตร ยาว 1,000 เมตร หนา 0.15 เมตร	-	2,800,000	-	-	ประชาชนที่สัญจรไปมาได้รับความสะดวกไม่น้อยกว่าร้อยละ 70	ประชาชนได้รับความสะดวกในการเดินทาง	กองช่าง
66	ขยายผิวจราจรถนนคอนกรีตเสริมเหล็กจากเขตเทศบาลตำบลกุสุมาลย์ – ศาลาประชาคม หมู่ที่ 11 ตำบลกุสุมาลย์ อำเภอกุสุมาลย์ จังหวัดสกลนคร	เพื่อความสะดวกในการคมนาคมขนส่ง	กว้าง 3 เมตร ยาว 1,000 เมตร หนา 0.15 เมตร	-	1,680,000	-	-	ประชาชนที่สัญจรไปมาได้รับความสะดวกไม่น้อยกว่าร้อยละ 70	ประชาชนได้รับความสะดวกในการเดินทาง	กองช่าง

67	ปรับปรุงฝายน้ำล้น ห้วยวังฮู หมู่ที่ 12 ตำบลกุสุมาลย์ อำเภอกุสุมาลย์ จังหวัดสกลนคร	เพื่อเก็บกักน้ำไว้ ใช้ในช่วงฤดู แล้ง	กว้าง 5 เมตร ยาว 16 เมตร ท่อ 15 เมตร		65,000	-	-	เกษตรกรไม่ น้อยกว่าร้อยละ 50 ได้ใช้ ประโยชน์	มีน้ำใช้ใน ช่วงฤดูแล้ง	กองช่าง
----	---	--	--	--	--------	---	---	--	---------------------------	---------

## 1. แผนงานอุตสาหกรรมและการโยธา

ที่	โครงการ	วัตถุประสงค์	เป้าหมาย (ผลผลิตของ โครงการ)	งบประมาณและที่ผ่านมา				ตัวชี้วัด (KPI)	ผลที่คาดว่าจะได้รับ	หน่วยงาน รับผิดชอบ หลัก
				2561	2562	2563	2564			
68	อุดหนุนการไฟฟ้า ส่วนภูมิภาค จังหวัดสกลนคร เพื่อขยายเขตไฟฟ้า แรงต่ำจากที่นา ของนายวาโรม – ที่นาของนายอำพร บ้านนิรมัย หมู่ที่ 12 ตำบลกุสุมาลย์ อำเภอกุสุมาลย์ จังหวัดสกลนคร	เพื่อขยายเขต ระบบไฟฟ้าให้ ครัวเรือนที่ไม่มี ไฟฟ้าได้มีไฟฟ้า ใช้	ระยะทาง 3,000 เมตร	-	1,630, 000	-	-	ครัวเรือนใน หมู่บ้านมี ไฟฟ้าใช้ ครบทุกครัว เรือน	ประชาชนได้ รับความ สะดวกใน การดำรง ชีวิตประจำ วัน	กองช่าง
69	ซ่อมแซมถนน ลูกรังสายที่นาของ นายจำปี – ห้วยวัง ฮู บ้านนิรมัย หมู่ที่ 12 ตำบลกุสุมาลย์ อำเภอกุสุมาลย์ จังหวัดสกลนคร	เพื่อความสะดวก ในการคมนาคม ขนส่ง	กว้าง 4 เมตร ยาว 2,500 เมตร หนา 0.20 เมตร	-	191,00 0	-	-	ประชาชนที่ สัญจรไปมา ได้ความ สะดวก ไม่น้อยกว่า ร้อยละ 70	ประชาชนได้ รับความ สะดวกใน การเดินทาง	กองช่าง

70	ก่อสร้างรางระบายน้ำภายในหมู่บ้านจากหน้าบ้านนายสุดใจ ทองโท – นายนิกร ไบหะสี หมู่ที่ 13 ตำบลกุสุมาลย์ อำเภอกุสุมาลย์ จังหวัดสกลนคร	เพื่อระบายน้ำป้องกันกันน้ำท่วมซึ่ง	กว้าง 0.30 เมตร ยาว 127 เมตร ลึก 0.40 เมตร	-	280,000	-	-	ครัวเรือนไม่น้อยกว่า ร้อยละ 50 ได้ใช้ประโยชน์	น้ำไม่ท่วมซึ่งไม่มีแหล่งเพาะพันธุ์ลูกน้ำยุงลาย	กองช่าง
71	ก่อสร้างรางระบายน้ำภายในหมู่บ้านจากหน้าบ้านนางบุญมา – บ้านนายเทพพร บรรเทาชัย หมู่ที่ 13 ตำบลกุสุมาลย์ อำเภอกุสุมาลย์ จังหวัดสกลนคร	เพื่อระบายน้ำป้องกันกันน้ำท่วมซึ่ง	กว้าง 0.30 เมตร ยาว 127 เมตร ลึก 0.40 เมตร	-	280,000	-	-	ครัวเรือนไม่น้อยกว่า ร้อยละ 50 ได้ใช้ประโยชน์	น้ำไม่ท่วมซึ่งไม่มีแหล่งเพาะพันธุ์ลูกน้ำยุงลาย	กองช่าง

## 1. แผนงานอุตสาหกรรมและการโยธา

ที่	โครงการ	วัตถุประสงค์	เป้าหมาย (ผลผลิตของโครงการ)	งบประมาณและที่ผ่านมา				ตัวชี้วัด (KPI)	ผลที่คาดว่าจะได้รับ	หน่วยงานรับผิดชอบหลัก
				2561	2562	2563	2564			
72	ก่อสร้างถนนลูกรังเพื่อการเกษตร หมู่ที่ 13 ตำบลกุสุมาลย์ - บ้านค้อ ตำบลบ้านค้อ อำเภอโพนสวรรค์ จังหวัด	เพื่อความสะดวกในการคมนาคมขนส่ง	กว้าง 5 เมตร ยาว 3,000 เมตร หนา 0.50 เมตร	-	750,000	-	-	ประชาชนที่สัญจรไปมาได้รับความสะดวกไม่น้อยกว่า ร้อยละ 70	ประชาชนได้รับความสะดวกในการเดินทาง	กองช่าง



	นครพนม									
73	ก่อสร้างถนนคอนกรีตเสริมเหล็กภายในหมู่บ้านจากบ้านนายมน – บ้านนาย สุชาติ หมู่ที่ 2 ตำบลกุสุมาลย์ อำเภอกุสุมาลย์ จังหวัดสกลนคร	เพื่อความสะดวกในการคมนาคมขนส่ง	กว้าง 4 เมตร ยาว 170 เมตร หนา 0.15 เมตร	-	-	350,000	-	ประชาชนที่สัญจรไปมาได้ความสะดวกไม่น้อยกว่าร้อยละ 70	ประชาชนได้รับความสะดวกในการเดินทาง	กองช่าง
74	อุดหนุนการไฟฟ้าส่วนภูมิภาคจังหวัดสกลนคร เพื่อขยายเขตไฟฟ้าแรงต่ำจากบ้านนางอัมพร ฮามจันทร์ – อ่างห้วยแดง หมู่ที่ 1 ตำบลกุสุมาลย์ อำเภอกุสุมาลย์ จังหวัดสกลนคร	เพื่อขยายเขตระบบไฟฟ้าให้ครัวเรือนที่ไม่มีไฟฟ้าได้มีไฟฟ้าใช้	ระยะทาง 1,200 เมตร	-	-	730,000	-	ครัวเรือนในหมู่บ้านมีไฟฟ้าใช้ครบทุกครัวเรือน	ประชาชนได้รับความสะดวกในการดำรงชีวิตประจำวัน	กองช่าง
75	ขุดลอกห้วยทวยตอนกลาง – กั้นฝายวัดเจดีย์ หมู่ที่ 1 ตำบลกุสุมาลย์ อำเภอกุสุมาลย์ จังหวัดสกลนคร	เพื่อเก็บกักน้ำไว้ใช้ในช่วงฤดูแล้ง	กว้าง 50 เมตร ยาว 3,000 เมตร ลึก 4 เมตร	-	-	23,202,300	-	เกษตรกรไม่น้อยกว่าร้อยละ 50 ได้ใช้ประโยชน์	มีน้ำใช้ใน ช่วงฤดูแล้ง	กองช่าง
76	ขุดสระห้วยหนองทม หมู่ที่ 2 ตำบลกุสุมาลย์ อำเภอกุสุมาลย์ จังหวัดสกลนคร	เพื่อเก็บกักน้ำไว้ใช้ในช่วงฤดูแล้ง	กว้าง 40 เมตร ยาว 40 เมตร ลึก 4 เมตร	-	-	160,000	-	เกษตรกรไม่น้อยกว่าร้อยละ 50 ได้ใช้ประโยชน์	มีน้ำใช้ใน ช่วงฤดูแล้ง	กองช่าง

## 1. แผนงานอุตสาหกรรมและการโยธา

ที่	โครงการ	วัตถุประสงค์	เป้าหมาย (ผลผลิตของ โครงการ)	งบประมาณและที่ผ่านมา				ตัวชี้วัด (KPI)	ผลที่คาดว่าจะได้รับ	หน่วยงาน รับผิดชอบ หลัก
				2561	2562	2563	2564			
77	ซ่อมแซมฝายน้ำ ล้นหลังวัดศรีชมภู หมู่ที่ 3 ตำบล กุสุมาลย์ อำเภอ กุสุมาลย์ จังหวัด สกลนคร	เพื่อเก็บกักน้ำไว้ ใช้ในชวงฤดู แล้ง	สันฝายสูง 1.60 เมตร แผงข้าง 2.50 เมตร จำนวน 1 จุด	-	-	60,00 0	-	เกษตรกรไม่ น้อยกว่า ร้อยละ 50 ได้ใช้ ประโยชน์	มีน้ำใช้ใน ชวงฤดูแล้ง	กองช่าง
78	ซ่อมแซมหอกระ จายข้าวประจำ หมู่บ้าน และเสียง ตามสาย หมู่ที่ 3 ตำบลกุสุมาลย์ อำเภอกุสุมาลย์ จังหวัดสกลนคร	เพื่อให้ประชาชน ได้รับทราบ ข้อมูลข่าวสาร อย่างทั่วถึง	จำนวน 1 จุด	-	-	175,3 46	-	ประชาชนได้ รับข้อมูล ข่าวสารไม่ น้อยกว่า ร้อยละ 70	ประชาชนได้ รับข่าวสาร อย่างทั่วถึง	กองช่าง
79	อุดหนุนการไฟฟ้า ส่วนภูมิภาค จังหวัดสกลนคร เพื่อขยายเขตไฟฟ้า แรงต่ำจากบ้าน หนองหอย หมู่ที่ 4 - บ้านนางนภาลัย โพนดงกรณ์ ตำบลกุสุมาลย์ อำเภอกุสุมาลย์ จังหวัดสกลนคร	เพื่อขยายเขต ระบบไฟฟ้าให้ ครัวเรือนที่ไม่มี ไฟฟ้าได้มีไฟฟ้า ใช้	ระยะทาง 800 เมตร	-	-	530,0 00	-	ครัวเรือนใน หมู่บ้านมี ไฟฟ้าใช้ ครบทุกครัว เรือน	ประชาชนได้ รับความ สะดวกใน การดำรง ชีวิตประจำ วัน	กองช่าง
80	ก่อสร้างถนน	เพื่อความสะดวก	กว้าง 4 เมตร	-	-	3,000,	-	ประชาชนที่	ประชาชนได้	กองช่าง

	คอนกรีตเสริมเหล็ก กสายหน้าบ้านนาย จันท์ วรรณ – บ้าน นางสาวสุจิตรา มงคล หมู่ที่ 4 ตำบลกุสุมาลย์ อำเภอกุสุมาลย์ จังหวัดสกลนคร	ในการคมนาคม ขนส่ง	ยาว 1,500 เมตร หนา 0.15 เมตร			000		สัญญาไปมา ได้ความ สะดวก ไม่น้อยกว่า ร้อยละ 70	รับความ สะดวกใน การเดินทาง	
81	ก่อสร้างรางระบาย น้ำในหมู่บ้าน จาก บ้านนายมีชัย อินธิ แสง – บ้านนายอ ภัย สมหมั่น หมู่ที่ 5 ตำบลกุสุมาลย์ อำเภอกุสุมาลย์ จังหวัดสกลนคร	เพื่อระบายน้ำ ป้องกันน้ำท่วม ซึ่ง	กว้าง 0.30 เมตร ยาว 160 เมตร ลึก 0.40 เมตร	-	-	170,3 00	-	ครัวเรือนไม่ น้อยกว่า ร้อยละ 50 ได้ใช้ ประโยชน์	น้ำไม่ท่วม ซึ่ง	กองช่าง

## 1. แผนงานอุตสาหกรรมและการโยธา

ที่	โครงการ	วัตถุประสงค์	เป้าหมาย (ผลผลิตของ โครงการ)	งบประมาณและที่ผ่านมา				ตัวชี้วัด (KPI)	ผลที่คาดว่าจะ ได้รับ	หน่วยงาน รับผิดชอบ หลัก
				2561	2562	2563	2564			
82	ติดตั้งไฟฟ้าส่อง สว่างภายใน หมู่บ้าน หมู่ที่ 5 ตำบลกุสุมาลย์ อำเภอกุสุมาลย์ จังหวัดสกลนคร	เพื่อรักษาความ ปลอดภัยในชีวิต และทรัพย์สิน	ติดตั้งไฟฟ้าส่อง สว่างจุดที่ล่อ แหลม ระยะทาง 2,000 เมตร	-	-	1,130, 000	-	ประชาชนได้ รับความ สะดวกไม่ น้อยกว่า ร้อยละ 50	ประชาชนที่ สัญญาไปมา ช่วงกลาง คืนมีความ ปลอดภัยใน ชีวิตและ ทรัพย์สิน	กองช่าง
83	ขุดลอกลำห้วยสัก จากที่นาของนาย ประหวัด คำ	เพื่อเก็บกักน้ำไว้ ใช้ในฤดู แล้ง	กว้าง 8 เมตร ยาว 1,500 เมตร	-	-	379,0 00	-	เกษตรกรไม่ น้อยกว่า ร้อยละ 50	มีน้ำใช้ใน ช่วงฤดูแล้ง	กองช่าง

	ชาวี – ห้วยคึกฤทธิ์ หมู่ที่ 5 ตำบล กุสุมาลย์ อำเภอ กุสุมาลย์ จังหวัด สกลนคร		ลึก 3 เมตร ขอบล่าง 4 เมตร					ได้ใช้ ประโยชน์		
84	ก่อสร้างระบบ ประปาหมู่บ้านคุ้ม โพนหนองเบ็ญ หมู่ที่ 6 ตำบล กุสุมาลย์ อำเภอ กุสุมาลย์ จังหวัด สกลนคร	เพื่อบริการระบบ ประปาหมู่บ้าน ให้เพียงพอกับ ความต้องการ ของประชาชน	ระบบประปา หมู่บ้านแบบผิว ดินขนาดกลาง	-	-	2,367, 900	-	ครัวเรือนไม่ น้อยกว่า ร้อยละ 50 มีน้ำประปา ใช้	มีน้ำอุปโภค บริโภค อย่างทั่วถึง	กองช่าง
85	ซ่อมแซมถนน ลูกรังเส้นตลาดนัด โคกระบือไปทุ่งบะ หว้า หมู่ที่ 6 ตำบล กุสุมาลย์ อำเภอ กุสุมาลย์ จังหวัด สกลนคร	เพื่อความสะดวก ในการคมนาคม ขนส่ง	กว้าง 3 เมตร ยาว 1,000 เมตร หนา 0.20 เมตร	-	-	52,30 0	-	ประชาชนที่ สัญจรไปมา ได้ความ สะดวก ไม่น้อยกว่า ร้อยละ 70	ประชาชนได้ รับความ สะดวกใน การเดินทาง	กองช่าง
86	ก่อสร้างถนน คอนกรีตเสริมเหล็ก ข้างบ้านนายคำ ตัน เนื้ออ่อน – บ้านนายวาริ เจริญ ศรี หมู่ที่ 7 ตำบล กุสุมาลย์ อำเภอ กุสุมาลย์ จังหวัด สกลนคร	เพื่อความสะดวก ในการคมนาคม ขนส่ง	กว้าง 3 เมตร ยาว 117 เมตร หนา 0.15 เมตร	-	-	190,0 00	-	ประชาชนที่ สัญจรไปมา ได้ความ สะดวก ไม่น้อยกว่า ร้อยละ 70	ประชาชนได้ รับความ สะดวกใน การเดินทาง	กองช่าง

## 1. แผนงานอุตสาหกรรมและการโยธา

ที่	โครงการ	วัตถุประสงค์	เป้าหมาย (ผลผลิตของ โครงการ)	งบประมาณและที่ผ่านมา				ตัวชี้วัด (KPI)	ผลที่คาดว่าจะได้รับ	หน่วยงาน รับผิดชอบ หลัก
				2561	2562	2563	2564			
87	ก่อสร้างถนนคอนกรีตเสริมเหล็ก สายหน้าบ้าน นางบุญเถิง – บ้าน นายสังข์ชมณี บุษาย หมู่ที่ 7 ตำบล กุสุมาลย์ อำเภอ กุสุมาลย์ จังหวัด สกลนคร	เพื่อความสะดวกในการคมนาคมขนส่ง	กว้าง 4 เมตร ยาว 105 เมตร หนา 0.15 เมตร	-	-	200,000	-	ประชาชนที่สัญจรไปมา ได้รับความสะดวกไม่น้อยกว่าร้อยละ 70	ประชาชนได้รับความสะดวกในการเดินทาง	กองช่าง
88	ปรับปรุงถนนลูกรังเพื่อการเกษตรหน้าบ้าน นายศรีไคร สมสุวรรณ เชื่อมต่อถนนสายท่า อุเทน บ้านโนนสะอาด หมู่ที่ 7 ตำบล กุสุมาลย์ อำเภอ กุสุมาลย์ จังหวัด สกลนคร	เพื่อความสะดวกในการคมนาคมขนส่ง	กว้าง 4 เมตร ยาว 300 เมตร หนา 0.40 เมตร	-	-	50,000	-	ประชาชนที่สัญจรไปมา ได้รับความสะดวกไม่น้อยกว่าร้อยละ 70	ประชาชนได้รับความสะดวกในการเดินทาง	กองช่าง
89	ก่อสร้างถนนลูกรังเพื่อการเกษตรจากบ้านนาล้อม หมู่ที่ 9 - บ้านโนนหอม หมู่ที่ 11 ตำบล กุสุมาลย์ อำเภอ	เพื่อความสะดวกในการคมนาคมขนส่ง	กว้าง 5 เมตร ยาว 2,500 เมตร หนา 0.20 เมตร	-	-	238,000	-	ประชาชนที่สัญจรไปมา ได้รับความสะดวกไม่น้อยกว่าร้อยละ 70	ประชาชนได้รับความสะดวกในการเดินทาง	กองช่าง

	กุสุมาลย์ จังหวัด สกลนคร									
90	ก่อสร้างถนนลูกรัง เพื่อการเกษตรจาก บ้านนาล้อม หมู่ที่ 9 ตำบลกุสุมาลย์ – บ้านนางเลิง ตำบล บ้านโพน อำเภอ โพนนาแก้ว จังหวัดสกลนคร	เพื่อความสะดวก ในการคมนาคม ขนส่ง	กว้าง 5 เมตร ยาว 4,500 เมตร หนา 0.20 เมตร	-	-	402,0 00	-	ประชาชนที่ สัญจรไปมา ได้ความ สะดวก ไม่น้อยกว่า ร้อยละ 70	ประชาชนได้ รับความ สะดวกใน การเดินทาง	กองช่าง

### 1. แผนงานอุตสาหกรรมและการโยธา

ที่	โครงการ	วัตถุประสงค์	เป้าหมาย (ผลผลิตของ โครงการ)	งบประมาณและที่ผ่านมา				ตัวชี้วัด (KPI)	ผลที่คาดว่าจะได้รับ	หน่วยงาน รับผิดชอบ หลัก
				2561	2562	2563	2564			
91	ซ่อมแซมเสี้ยนตาม สายภายในหมู่บ้าน หมู่ที่ 9 ตำบล กุสุมาลย์ อำเภอ กุสุมาลย์ จังหวัด สกลนคร	เพื่อให้ประชาชน ได้รับทราบ ข้อมูลข่าวสาร อย่างทั่วถึง	ระยะทาง 2,000 เมตร	-	-	137,0 00	-	ประชาชนได้ รับข้อมูล ข่าวสารไม่ น้อยกว่า ร้อยละ 70	ประชาชนได้ รับข้อมูล ข่าวสาร อย่างทั่วถึง	กองช่าง
92	ปรับปรุงซ่อมแซม ถนนลูกรังสายข้าง สำนักสงฆ์ กาญจนานิเชกทาง ทิศใต้ – สี่แยก บ้านนางศิริวรรณ หมู่ที่ 10 ตำบล	เพื่อความสะดวก ในการคมนาคม ขนส่ง	กว้าง 4 เมตร ยาว 500 เมตร หนา 0.20 เมตร	-	-	34,00 0	-	ประชาชนที่ สัญจรไปมา ได้ความ สะดวก ไม่น้อยกว่า ร้อยละ 70	ประชาชนได้ รับความ สะดวกใน การเดินทาง	กองช่าง

	กุสุมาลย์ อำเภอ กุสุมาลย์ จังหวัด สกลนคร									
93	ก่อสร้างศาลา ประชาคม หมู่ที่ 10 ตำบล กุสุมาลย์ อำเภอ กุสุมาลย์ จังหวัด สกลนคร	เพื่อจัดการ ประชุมประชาคม ภายในหมู่บ้าน หรือจัดกิจกรรม	กว้าง 8 เมตร ยาว 12 เมตร สูง 3 เมตร	-	-	960,0 00	-	มีสถานที่ ประชุม ประชาชน จุดรับ บริการจาก หน่วยงาน อื่น	ประชาชนได้ รับความ สะดวก สบายใน การรับ บริการ	กองช่าง
94	ก่อสร้างถนนเพื่อ การเกษตรสายที่ นาของนายนิยม ชวากุพันธ์ – ที่ นาของนายเสรี อิน ชุนทิพย์ หมู่ที่ 11 ตำบลกุสุมาลย์ อำเภอกุสุมาลย์ จังหวัดสกลนคร	เพื่อความสะดวก ในการคมนาคม ขนส่ง	กว้าง 5 เมตร ยาว 3,000 เมตร หนา 0.20 เมตร	-	-	261,5 00	-	ประชาชนที่ สัญจรไปมา ได้ความ สะดวก ไม่น้อยกว่า ร้อยละ 70	ประชาชนได้ รับความ สะดวกใน การเดินทาง	กองช่าง

## 1. แผนงานอุตสาหกรรมและการโยธา

ที่	โครงการ	วัตถุประสงค์	เป้าหมาย (ผลผลิตของ โครงการ)	งบประมาณและที่ผ่านมา				ตัวชี้วัด (KPI)	ผลที่คาดว่าจะได้รับ	หน่วยงาน รับผิดชอบ หลัก
				2561	2562	2563	2564			
95	ขุดลอกอ่างห้วยสะ เภอ หมู่ที่ 11 ตำบลกุสุมาลย์ อำเภอกุสุมาลย์	เพื่อเก็บกักน้ำไว้ ใช้ในฤดู แล้ง	กว้าง 150 เมตร ยาว 150 เมตร ลึก 5 เมตร	-	-	5,032,9 00	-	เกษตรกรไม่ น้อยกว่า ร้อยละ 50 ได้ใช้	มีน้ำใช้ใน ช่วงฤดูแล้ง	กองช่าง

	จังหวัดสกลนคร							ประโยชน์		
96	ก่อสร้างถนนลูกรังเข้าสู่พื้นที่การเกษตรจากถนนไปบ้านนาจานสายไฟฟ้าแรงสูง – ที่นาของนายราตรี หมู่ที่ 12 ตำบลกุสุมาลย์ อำเภอกุสุมาลย์ จังหวัดสกลนคร	เพื่อความสะดวกในการคมนาคมขนส่ง	กว้าง 5 เมตร ยาว 3,000 เมตร หนา 0.50 เมตร	-	-	677,000	-	ประชาชนที่สัญจรไปมาได้ความสะดวก สะดวก ไม่น้อยกว่าร้อยละ 70	ประชาชนได้รับความสะดวกในการเดินทาง	กองช่าง
97	ก่อสร้างถนนคอนกรีตเสริมเหล็ก จากบ้านนายเทพนคร – บ้านนายสังวาล หมู่ที่ 12 ตำบลกุสุมาลย์ อำเภอกุสุมาลย์ จังหวัดสกลนคร	เพื่อความสะดวกในการคมนาคมขนส่ง	กว้าง 4 เมตร ยาว 200 เมตร หนา 0.15 เมตร	-	-	400,000	-	ประชาชนที่สัญจรไปมาได้ความสะดวก สะดวก ไม่น้อยกว่าร้อยละ 70	ประชาชนได้รับความสะดวกในการเดินทาง	กองช่าง
98	ซ่อมแซมถนนลูกรังจากที่นาของนายบุญเพชร – ที่นาของนายบรรชา หมู่ที่ 12 ตำบลกุสุมาลย์ อำเภอกุสุมาลย์ จังหวัดสกลนคร	เพื่อความสะดวกในการคมนาคมขนส่ง	กว้าง 4 เมตร ยาว 1,500 เมตร หนา 0.20 เมตร	-	-	115,000	-	ประชาชนที่สัญจรไปมาได้ความสะดวก สะดวก ไม่น้อยกว่าร้อยละ 70	ประชาชนได้รับความสะดวกในการเดินทาง	กองช่าง



# 1. แผนงานอุตสาหกรรมและการโยธา

ที่	โครงการ	วัตถุประสงค์	เป้าหมาย (ผลผลิตของ โครงการ)	งบประมาณและที่ผ่านมา				ตัวชี้วัด (KPI)	ผลที่คาดว่าจะได้รับ	หน่วยงาน รับผิดชอบ หลัก
				2561	2562	2563	2564			
99	ก่อสร้างถนนลาดยาง จากบ้านนางกองดี ระแชนพรม หมู่ที่ 13 ตำบลกุสุมาลย์ – บ้านค้อ ตำบลบ้านค้อ อำเภอโพธิ์สวรรค์ จังหวัดนครพนม	เพื่อความสะดวกในการคมนาคมขนส่ง	กว้าง 5 เมตร ยาว 6,000 เมตร หนา 0.15 เมตร	-	-	10,000,000	-	ประชาชนที่สัญจรไปมาได้รับความสะดวกไม่น้อยกว่าร้อยละ 70	ประชาชนได้รับความสะดวกในการเดินทาง	กองช่าง
100	ก่อสร้างเตาเผาขยะตรงป่าช้า หมู่ที่ 13 ตำบลกุสุมาลย์ อำเภอกุสุมาลย์ จังหวัดสกลนคร	เพื่อกำจัดขยะ	กว้าง 2.0 เมตร ยาว 3.5 เมตร สูงรวมปล่อง 10 เมตร	-	-	3,800,000	-	จำนวนขยะลดลง	ปริมาณขยะลดลง	กองช่าง
101	ก่อสร้างรางระบายน้ำภายในหมู่บ้าน จากหน้าบ้านนายนิกร – บ้านอาจารย์ไพจิต สรสิทธิ์ หมู่ที่ 13 ตำบลกุสุมาลย์ อำเภอกุสุมาลย์ จังหวัดสกลนคร	เพื่อระบายน้ำ ป้องกันน้ำท่วมขัง	กว้าง 0.30 เมตร ยาว 200 เมตร ลึก 0.40 เมตร	-	-	385,000	-	ครัวเรือนไม่น้อยกว่าร้อยละ 50 ได้ใช้ประโยชน์	น้ำไม่ท่วมขังไม่มีแหล่งเพาะพันธุ์ยุงลาย	กองช่าง

102	อุดหนุนการไฟฟ้าส่วนภูมิภาคจังหวัดสกลนคร เพื่อขยายเขตไฟฟ้าแรงต่ำจากถนนเทศบาล ตำบลกุสุมาลย์ 10/1 - อ่างห้วยแดง หมู่ที่ 1 ตำบลกุสุมาลย์ อำเภอกุสุมาลย์ จังหวัดสกลนคร	เพื่อขยายเขตระบบไฟฟ้าให้ครัวเรือนที่ไม่มีไฟฟ้าได้มีไฟฟ้าใช้	ระยะทาง 1,400 เมตร	-	-	-	830,000	ครัวเรือนในหมู่บ้านมีไฟฟ้าใช้ครบทุกครัวเรือน	ประชาชนได้รับความสะดวกในการดำรงชีวิตประจำวัน	กองช่าง
-----	---	---	--------------------	---	---	---	---------	--	--	---------

### 1. แผนงานอุตสาหกรรมและการโยธา

ที่	โครงการ	วัตถุประสงค์	เป้าหมาย (ผลผลิตของโครงการ)	งบประมาณและที่ผ่านมา				ตัวชี้วัด (KPI)	ผลที่คาดว่าจะได้รับ	หน่วยงานรับผิดชอบหลัก
				2561	2562	2563	2564			
103	ก่อสร้างฝายห้วยทวยตอนล่าง (จุดก่อสร้างบริเวณที่นาของนายเชียร สุดา) หมู่ที่ 1 ตำบลกุสุมาลย์ อำเภอกุสุมาลย์ จังหวัดสกลนคร	เพื่อเก็บกักน้ำไว้ใช้ในช่วงฤดูแล้ง	สันฝายสูง 1.50 เมตร ผนังข้างสูง 3 เมตร กว้าง 10 เมตร	-	-	-	530,000	เกษตรกรไม่น้อยกว่าร้อยละ 50 ได้ใช้ประโยชน์	มีน้ำไว้ใช้ในช่วงฤดูแล้ง	กองช่าง
104	ซ่อมแซมเครื่องขยายเสียง หอกระจายข่าว เสียงตามสายบ้านอีกุด หมู่ที่ 2 ตำบลกุสุมาลย์ อำเภอกุสุมาลย์ จังหวัดสกลนคร	เพื่อให้ประชาชนได้รับทราบข้อมูลข่าวสารอย่างทั่วถึง	ระยะทาง 1,000 เมตร	-	-	-	71,600	ประชาชนได้รับข้อมูลข่าวสารไม่น้อยกว่าร้อยละ 70	ประชาชนได้รับข้อมูลข่าวสารอย่างทั่วถึง	กองช่าง

105	ซ่อมแซมถนนลูกรังเพื่อการเกษตรจากที่นาของนายวิเชียร – ที่นาของนายเหรียญทอง หมู่ที่ 2 ตำบลกุสุมาลย์ อำเภอกุสุมาลย์ จังหวัดสกลนคร	เพื่อความสะดวกในการคมนาคมขนส่ง	กว้าง 4 เมตร ยาว 1,500 เมตร หนา 0.15 เมตร	-	-	-	160,000	ประชาชนที่สัญจรไปมาได้ความสะดวกไม่ต่ำกว่าร้อยละ 70	ประชาชนได้รับความสะดวกในการเดินทาง	กองช่าง
106	ขุดลอกห้วยสะแกอูจุดเริ่มต้นหลังวัดศรีชมภู – บ้านนายตา อินทร์ ขุนทิพย์ หมู่ที่ 3 ตำบลกุสุมาลย์ อำเภอกุสุมาลย์ จังหวัดสกลนคร	เพื่อระบายน้ำป้องกันน้ำท่วมหลาก	กว้าง 10 เมตร ยาว 1,000 เมตร ลึก 4 เมตร	-	-	-	1,535,300	เกษตรกรไม่น้อยกว่าร้อยละ 50 ได้ใช้ประโยชน์	มีน้ำใช้ใน ช่วงฤดูแล้ง	กองช่าง
107	ก่อสร้างถนนคอนกรีตเสริมเหล็กสายหลังวัดศรีชมภู – ห้วยร่องโพธิ์ หมู่ที่ 3 ตำบลกุสุมาลย์ อำเภอกุสุมาลย์ จังหวัดสกลนคร	เพื่อความสะดวกในการคมนาคมขนส่ง	กว้าง 4 เมตร ยาว 1,000 เมตร หนา 0.15 เมตร	-	-	-	2,600,000	ประชาชนที่สัญจรไปมาได้ความสะดวกไม่ต่ำกว่าร้อยละ 70	ประชาชนได้รับความสะดวกในการเดินทาง	กองช่าง

## 1. แผนงานอุตสาหกรรมและการโยธา

ที่	โครงการ	วัตถุประสงค์	เป้าหมาย (ผลผลิตของโครงการ)	งบประมาณและที่ผ่านมา				ตัวชี้วัด (KPI)	ผลที่คาดว่าจะได้รับ	หน่วยงานรับผิดชอบหลัก
				2561	2562	2563	2564			
108	ก่อสร้างถนนคอนกรีตเสริมเหล็กสายหน้าบ้านนายกาสิปัญหาชัย – บ้านนาง	เพื่อความสะดวกในการคมนาคมขนส่ง	กว้าง 4 เมตร ยาว 190 เมตร หนา 0.15 เมตร	-	-	-	390,000	ประชาชนที่สัญจรไปมาได้ความสะดวก	ประชาชนได้รับความสะดวกในการเดินทาง	กองช่าง

	สมนึก แสนเพียง หมู่ที่ 4 ตำบลกุสุมาลย์ อำเภอกุสุมาลย์ จังหวัด สกลนคร		เมตร					ไม่น้อยกว่า ร้อยละ 70		
109	ก่อสร้างถนนเพื่อ การเกษตรจากที่นา ของนายอนันต์ วรรณ – ที่นาของนายกาสิ ปัญหาชัย หมู่ที่ 4 ตำบลกุสุมาลย์ จังหวัด สกลนคร	เพื่อความสะดวก ในการคมนาคม ขนส่ง	กว้าง 3 เมตร ยาว 900 เมตร หนา 0.50 เมตร	-	-	-	140,000	ประชาชนที่ สัญจรไปมา ได้ความ สะดวก ไม่น้อยกว่า ร้อยละ 70	ประชาชน ได้รับความสะดวกใน การเดินทาง	กองช่าง
110	ขุดบ่อตาลเพื่อ การเกษตร หมู่ที่ 5 ตำบลกุสุมาลย์ อำเภอกุสุมาลย์ จังหวัด สกลนคร	เพื่อใช้ในการ เกษตร	จำนวน 50 บ่อ ท่อเส้นผ่า ศูนย์กลาง 6 นิ้ว ลึก 35 เมตร	-	-	-	225,000	เกษตรกรไม่ น้อยกว่า ร้อยละ 50 ได้ใช้ ประโยชน์	มีน้ำใช้ใน การอุปโภค บริโภคใน ช่วงฤดูแล้ง	กองช่าง
111	ซ่อมแซมถนนลูกรัง สายไป ห้วยสัก จากที่นาของนายวันดี คำชาติ – ที่นาของนาย เจริญ หลานเศรษฐา หมู่ที่ 5 ตำบลกุสุมาลย์ อำเภอกุสุมาลย์ จังหวัด สกลนคร	เพื่อความสะดวก ในการคมนาคม ขนส่ง	กว้าง 5 เมตร ยาว 2,500 เมตร หนา 0.20 เมตร	-	-	-	238,000	ประชาชนที่ สัญจรไปมา ได้ความ สะดวก ไม่น้อยกว่า ร้อยละ 70	ประชาชน ได้รับความสะดวกใน การเดินทาง	กองช่าง
112	ก่อสร้างถนนลูกรังเพื่อ การเกษตรเส้น หนองพอกจากที่นา ของนายประเสริฐ สาย อูราช - บ้านนายสวัสดิ์	เพื่อความสะดวก ในการคมนาคม ขนส่ง	กว้าง 6 เมตร ยาว 1,800 เมตร หนา 0.60 เมตร	-	-	-	228,400	ประชาชนที่ สัญจรไปมา ได้ความ สะดวก ไม่น้อยกว่า	ประชาชน ได้รับความสะดวกใน การเดินทาง	กองช่าง

	ไพกรณ์ หมู่ที่ 6 ตำบลกุสุมาลย์ อำเภอกุสุมาลย์ จังหวัดสกลนคร							ร้อยละ 70	
--	---	--	--	--	--	--	--	-----------	--

## 1. แผนงานอุตสาหกรรมและการโยธา

ที่	โครงการ	วัตถุประสงค์	เป้าหมาย (ผลผลิตของโครงการ)	งบประมาณและที่ผ่านมา				ตัวชี้วัด (KPI)	ผลที่คาดว่าจะได้รับ	หน่วยงานรับผิดชอบหลัก
				2561	2562	2563	2564			
113	ซ่อมแซมถนนลูกรังเส้นบ้านนายแสงชัย ไชยแสน – บ้านนายประสิทธิ์ อินขุนทิพย์ หมู่ที่ 6 ตำบลกุสุมาลย์ อำเภอกุสุมาลย์ จังหวัดสกลนคร	เพื่อความสะดวกในการคมนาคมขนส่ง	กว้าง 5 เมตร ยาว 1,000 เมตร หนา 0.15 เมตร	-	-	-	87,100	ประชาชนที่สัญจรไปมาได้รับความสะดวกไม่น้อยกว่าร้อยละ 70	ประชาชนได้รับความสะดวกในการเดินทาง	กองช่าง
114	ก่อสร้างถนนคอนกรีตเสริมเหล็กสายบ้านนายคำมี บงพินแก้ว – หน้าบ้านนายขุนทิง ทาก้อน หมู่ที่ 7 ตำบลกุสุมาลย์ อำเภอกุสุมาลย์ จังหวัดสกลนคร	เพื่อความสะดวกในการคมนาคมขนส่ง	กว้าง 4 เมตร ยาว 800 เมตร หนา 0.15 เมตร	-	-	-	1,750,000	ประชาชนที่สัญจรไปมาได้รับความสะดวกไม่น้อยกว่าร้อยละ 70	ประชาชนได้รับความสะดวกในการเดินทาง	กองช่าง
115	ก่อสร้างถนนคอนกรีตสายหน้าบ้านนายคำท้าวมา – หน้าบ้านนางจิต อุติลา หมู่ที่ 7 ตำบลกุสุมาลย์ อำเภอกุสุมาลย์ จังหวัดสกลนคร	เพื่อความสะดวกในการคมนาคมขนส่ง	กว้าง 3 เมตร ยาว 78 เมตร หนา 0.15 เมตร	-	-	-	126,000	ประชาชนที่สัญจรไปมาได้รับความสะดวกไม่น้อยกว่าร้อยละ 70	ประชาชนได้รับความสะดวกในการเดินทาง	กองช่าง

	สกลนคร									
116	ขุดลอกสระหลวง หมู่บ้าน หมู่ที่ 7 ตำบลกุสุมาลย์ อำเภอ กุสุมาลย์ จังหวัด สกลนคร	เพื่อเก็บกักน้ำไว้ใช้ในช่วงฤดูแล้ง	กว้าง 32 เมตร ยาว 32 เมตร ลึก 4 เมตร	-	-	-	130,000	เกษตรกรไม่น้อยกว่า 50 ไร่ได้ใช้ประโยชน์	มีน้ำใช้ใน ช่วงฤดูแล้ง	กองช่าง
117	ขุดลอกห้วยแอดจากวังม่วงไปที่นาของนาย จันทรา คิมยะราช บ้านนาล้อม หมู่ที่ 9 ตำบลกุสุมาลย์ อำเภอ กุสุมาลย์ จังหวัด สกลนคร	เพื่อเก็บกักน้ำไว้ใช้ในช่วงฤดูแล้ง	กว้าง 8 เมตร ยาว 3,000 เมตร ลึก 3 เมตร ขอบล่าง 4 เมตร	-	-	-	735,000	เกษตรกรไม่น้อยกว่า 50 ไร่ได้ใช้ประโยชน์	มีน้ำใช้ใน ช่วงฤดูแล้ง	กองช่าง

## 1. แผนงานอุตสาหกรรมและการโยธา

ที่	โครงการ	วัตถุประสงค์	เป้าหมาย (ผลผลิตของโครงการ)	งบประมาณและที่ผ่านมา				ตัวชี้วัด (KPI)	ผลที่คาดว่าจะได้รับ	หน่วยงานรับผิดชอบหลัก
				2561	2562	2563	2564			
118	ขุดลอกลำห้วยแอดจากที่นาของนายหวน ด่างคำ – ที่นาของนาง สมัย ดีทา หมู่ที่ 9 ตำบลกุสุมาลย์ อำเภอ กุสุมาลย์ จังหวัด สกลนคร	เพื่อเก็บกักน้ำไว้ใช้ในช่วงฤดูแล้ง	กว้าง 8 เมตร ยาว 2,000 เมตร ลึก 3 เมตร ขอบล่าง 4 เมตร	-	-	-	598,000	เกษตรกรไม่น้อยกว่า 50 ไร่ได้ใช้ประโยชน์	มีน้ำใช้ใน ช่วงฤดูแล้ง	กองช่าง
119	ขยายเขตน้ำประปาจากสามแยกหน้าบ้านนาย นัดดู โคตรชะ	เพื่อขยายระบบประปาหมู่บ้านให้เพียงพอ	ท่อเส้นผ่าศูนย์กลาง 2.5 นิ้ว	-	-	-	256,000	ครัวเรือนไม่น้อยกว่า 50 ไร่	มีน้ำอุปโภคและบริโภคอย่างทั่วถึง	กองช่าง

	ซึ่ง – ห้วยฝักหนาม หมู่ที่ 9 ตำบลกุสุมาลย์ อำเภอกุสุมาลย์ จังหวัด สกลนคร	ความต้องการ ของประชาชน	ยาว 2,000 เมตร					ได้ใช้ ประชาชน		
120	ปรับปรุงซ่อมแซมถนน ลูกรังสายข้างตลาดนัด โคกระบือ – สี่แยก บ้านนางศิริวรรณ หมู่ที่ 10 ตำบลกุสุมาลย์ อำเภอกุสุมาลย์ จังหวัด สกลนคร	เพื่อความสะดวก ในการคมนาคม ขนส่ง	กว้าง 5 เมตร ยาว 1,000 เมตร หนา 0.20 เมตร	-	-	-	87,000	ประชาชนที่ สัญจรไปมา ได้ความ สะดวก ไม่น้อยกว่า ร้อยละ 70	ประชาชนได้ รับความ สะดวกใน การเดินทาง	กองช่าง
121	ปรับปรุงซ่อมแซมถนน เข้าสู่พื้นที่การเกษตร ข้างบ้านนางสมคิด – ที่ นาของนางประมวล หมู่ ที่ 10 ตำบลกุสุมาลย์ อำเภอกุสุมาลย์ จังหวัด สกลนคร	เพื่อความสะดวก ในการคมนาคม ขนส่ง	กว้าง 4 เมตร ยาว 500 เมตร หนา 0.20 เมตร	-	-	-	34,000	ประชาชนที่ สัญจรไปมา ได้ความ สะดวก ไม่น้อยกว่า ร้อยละ 70	ประชาชนได้ รับความ สะดวกใน การเดินทาง	กองช่าง
122	ปรับปรุงถนนเพื่อ การเกษตรสายที่นา ของนางวันดี – ที่นา ของนายชัยชนะ ศิรินาม หมู่ที่ 11 ตำบล กุสุมาลย์ อำเภอ กุสุมาลย์ จังหวัด สกลนคร	เพื่อความสะดวก ในการคมนาคม ขนส่ง	กว้าง 5 เมตร ยาว 2,000 เมตร หนา 0.50 เมตร	-	-	-	435,900	ประชาชนที่ สัญจรไปมา ได้ความ สะดวก ไม่น้อยกว่า ร้อยละ 70	ประชาชนได้ รับความ สะดวกใน การเดินทาง	กองช่าง

## 1. แผนงานอุตสาหกรรมและการโยธา

ที่	โครงการ	วัตถุประสงค์	เป้าหมาย (ผลผลิตของ	งบประมาณและที่ผ่านมา				ตัวชี้วัด (KPI)	ผลที่คาดว่าจะได้รับ	หน่วยงานรับผิดชอบ
				2561	2562	2563	2564			

			โครงการ)							หลัก
123	อุดหนุนการไฟฟ้าส่วนภูมิภาคจังหวัดสกลนคร เพื่อขยายเขตไฟฟ้าแรงต่ำจากหน้าบ้าน นางสาครพองพรหม – บ้าน นายสาคร ตากุบุญ หมู่ที่ 11 ตำบลกุสุมาลย์ อำเภอกุสุมาลย์ จังหวัดสกลนคร	เพื่อขยายเขตระบบไฟฟ้าให้ครัวเรือนที่ไม่มีไฟฟ้าได้มีไฟฟ้าใช้	ระยะทาง 500 เมตร	-	-	-	380,000	ครัวเรือนในหมู่บ้านมีไฟฟ้าใช้ครบทุกครัวเรือน	ประชาชนได้รับความสะดวกในการดำรงชีวิตประจำวัน	กองช่าง
124	ก่อสร้างลานกีฬาประจำหมู่บ้าน หมู่ที่ 12 ตำบลกุสุมาลย์ อำเภอกุสุมาลย์ จังหวัดสกลนคร	เพื่อส่งเสริมการออกกำลังกายสำหรับเด็กเยาวชน และประชาชนทั่วไป	กว้าง 10 เมตร ยาว 20 เมตร หนา 0.10 เมตร	-	-	-	66,000	มีลานกีฬาเพิ่มขึ้น 1 แห่ง	เด็กเยาวชน และประชาชนทั่วไปมีสถานที่ออกกำลังกาย	กองช่าง
125	ก่อสร้างถนนเสริมเหล็กจากบ้านนางเสด็จ – บ้าน นายสำราญ หมู่ที่ 12 ตำบลกุสุมาลย์ อำเภอกุสุมาลย์ จังหวัดสกลนคร	เพื่อความสะดวกในการคมนาคมขนส่ง	กว้าง 4 เมตร ยาว 300 เมตร หนา 0.15 เมตร	-	-	-	600,000	ประชาชนที่สัญจรไปมาได้รับความสะดวกไม่น้อยกว่าร้อยละ 70	ประชาชนได้รับความสะดวกในการเดินทาง	กองช่าง
126	ซ่อมแซมถนนลูกรังจากบ้านนายวิโรจน์ – หนองดินดาก หมู่ที่ 12 ตำบลกุสุมาลย์ อำเภอกุสุมาลย์ จังหวัดสกลนคร	เพื่อความสะดวกในการคมนาคมขนส่ง	กว้าง 4 เมตร ยาว 500 เมตร หนา 0.20 เมตร	-	-	-	500,000	ประชาชนที่สัญจรไปมาได้รับความสะดวกไม่น้อยกว่าร้อยละ 70	ประชาชนได้รับความสะดวกในการเดินทาง	กองช่าง



127	อุดหนุนการไฟฟ้าส่วนภูมิภาคจังหวัดสกลนคร เพื่อขยายเขตไฟฟ้าแรงต่ำจากหน้าบ้าน นายชัยณรงค์ ไบอุดม หมู่ที่ 13 ตำบลกุสุมาลย์ – หมู่ที่ 4 ตำบลกุสุมาลย์ อำเภอกุสุมาลย์ จังหวัดสกลนคร	เพื่อขยายเขตระบบไฟฟ้าให้ครัวเรือนที่ไม่มีไฟฟ้าได้มีไฟฟ้าใช้	ระยะทาง 400 เมตร	-	-	-	330,000	ครัวเรือนในหมู่บ้านมีไฟฟ้าใช้ครบทุกครัวเรือน	ประชาชนได้รับความสะดวกในการดำรงชีวิตประจำวัน	กองช่าง
-----	---	---	------------------	---	---	---	---------	--	--	---------

### 1. แผนงานอุตสาหกรรมและการโยธา

ที่	โครงการ	วัตถุประสงค์	เป้าหมาย (ผลผลิตของโครงการ)	งบประมาณและที่ผ่านมา				ตัวชี้วัด (KPI)	ผลที่คาดว่าจะได้รับ	หน่วยงานรับผิดชอบหลัก
				2561	2562	2563	2564			
128	ก่อสร้างถนนลูกรังเข้าสู่พื้นที่การเกษตรจากบ้านนางสาวจำเนียร อามาดะ – บ้านหนองหอยใหญ่ หมู่ที่ 4 ตำบลกุสุมาลย์ อำเภอกุสุมาลย์ จังหวัดสกลนคร	เพื่อความสะดวกในการคมนาคมขนส่ง	กว้าง 4 เมตร ยาว 2,000 เมตร หนา 0.50 เมตร	-	-	-	500,000	ประชาชนที่สัญจรไปมาได้ความสะดวกไม่น้อยกว่าร้อยละ 70	ประชาชนได้ความสะดวกในการเดินทาง	กองช่าง
<b>รวม</b>				<b>54,997,400</b>	<b>23,964,646</b>	<b>55,189,546</b>	<b>13,563,300</b>			

## 2. แผนงานการศึกษา

ที่	โครงการ	วัตถุประสงค์	เป้า หมาย(ผลผลิต ของ โครงการ)	งบประมาณที่ผ่านมา				ตัวชี้วัด	ผลที่คาดว่าจะได้รับ	หน่วยงาน รับผิดชอบ หลัก
				2561	2562	2563	2564			
1	ก่อสร้างอาคาร อเนกประสงค์ศูนย์ พัฒนาเด็กเล็กบ้านนา ล้อม หมู่ที่ 9 ตำบล กุสุมาลย์ อำเภอ กุสุมาลย์ จังหวัด สกลนคร	เพื่อให้เป็นไป ตามมาตรฐาน ด้านความ ปลอดภัยอาคาร สถานที่ของ สถานศึกษา	ก่อสร้างอาคาร อเนกประสงค์ ขนาด 10 x 12 เมตร	840,0 00	840,00 0	840,0 00	840,0 00	ศูนย์พัฒนา เด็กเล็ก บ้านนาล้อม ม.9 ผ่าน การประเมิน คุณภาพ ภายนอก ตัวบ่งชี้ที่ 7.4 และ	ศูนย์พัฒนา เด็กเล็ก บ้านนาล้อม ม.9 ได้รับ การรับรอง มาตรฐาน ของสถาน ศึกษาใน ระดับดี	สำนักงาน ปลัด

								7.5 ร้อย ละ 80		
2	ปรับปรุงซ่อมแซมระบบไฟฟ้าศูนย์พัฒนาเด็กเล็กบ้านนาล้อม หมู่ที่ 9 ตำบลกุสุมาลย์ อำเภอกุสุมาลย์ จังหวัดสกลนคร	เพื่อให้เป็นไปตามมาตรฐานด้านความปลอดภัยอาคารสถานที่ของสถานศึกษา	- เดินสายไฟฟ้าทั้งภายในและภายนอกอาคาร - เปลี่ยนเสาไฟจากเสาไม้เป็นเสาคอนกรีต	20,000	20,000	20,000	20,000	ศูนย์พัฒนาเด็กเล็กบ้านนาล้อม ม.9 ผ่านการประเมินคุณภาพภายนอกตัวบ่งชี้ที่ 7.4 และ 7.5 ร้อยละ 80	ศูนย์พัฒนาเด็กเล็กบ้านนาล้อม ม.9 ได้รับการรับรองมาตรฐานของสถานศึกษาในระดับดี	สำนักงานปลัด

## 2. แผนงานการศึกษา

ที่	โครงการ	วัตถุประสงค์	เป้าหมาย(ผลผลิต)	งบประมาณที่ผ่านมา				ตัวชี้วัด	ผลที่คาดว่าจะได้รับ	หน่วยงานรับ
				2561	2562	2563	2564			

			ตของ โครงการ)							ผิดชอบ หลัก
3	ก่อสร้างรั้วศูนย์พัฒนา เด็กเล็กบ้านนาล้อม หมู่ที่ 9 ตำบลกุสุมาลย์ อำเภอกุสุมาลย์ จังหวัด สกลนคร	เพื่อให้เป็นไป ตามมาตรฐาน ด้านความ ปลอดภัย อาคารสถานที่ ของสถาน ศึกษา	- ก่อสร้างรั้ว คอนกรีตเสริม เหล็ก ความยาว ประมาณ 400 เมตร	1,470, 000	1,470, 000	1,470, 000	1,470, 000	ศูนย์พัฒนา เด็กเล็ก บ้านนาล้อม ม.9 ผ่าน การประเมิน คุณภาพ ภายนอก ตัว บ่งชี้ที่ 7.4 และ 7.5 ร้อยละ 80	ศูนย์พัฒนา เด็กเล็ก บ้านนาล้อม หมู่ที่ 9 ได้ รับการ รับรอง มาตรฐาน ของสถาน ศึกษาใน ระดับดี	สำนักงาน ปลัด
4	ปรับปรุงซ่อมแซม ห้องน้ำ ศูนย์พัฒนา เด็กเล็กบ้านนาล้อม หมู่ ที่ 9 ตำบลกุสุมาลย์ อำเภอกุสุมาลย์ จังหวัด สกลนคร	เพื่อให้เป็นไป ตามมาตรฐาน ด้านความ ปลอดภัย อาคารสถานที่ ของสถาน ศึกษา	- เปลี่ยน โถส้วมให้มี ขนาดเหมาะสม กับเด็ก - แยกห้องน้ำ สำหรับเด็กผู้ หญิงและเด็ก ผู้ชาย - เปลี่ยนบาน ประตูห้องน้ำ ฯลฯ	60,00 0	60,000	60,00 0	60,00 0	ศูนย์พัฒนา เด็กเล็ก บ้านนาล้อม ม.9 ผ่าน การประเมิน คุณภาพ ภายนอก ตัว บ่งชี้ที่ 7.4 และ 7.5 ร้อยละ 80	ศูนย์พัฒนา เด็กเล็ก บ้านนาล้อม ม.9 ได้รับ การรับรอง มาตรฐาน ของสถาน ศึกษาใน ระดับดี	สำนักงาน ปลัด
5	ปรับปรุงโรงอาหารศูนย์ พัฒนาเด็กเล็กบ้านโนน หอม หมู่ที่ 11 ตำบล กุสุมาลย์ อำเภอ กุสุมาลย์ จังหวัด	เพื่อให้เป็นไป ตามมาตรฐาน ด้านความ ปลอดภัย	- ปูพื้น กระเบื้อง - ก่อกำแพง ด้านข้าง ป้องกันฝนสาด	68,00 0	68,000	68,00 0	68,00 0	ศูนย์พัฒนา เด็กเล็กบ้าน โนนหอม ม.11 ผ่าน การประเมิน	ศูนย์พัฒนา เด็กเล็กบ้าน โนนหอม ม.11 ได้ รับการ	สำนักงาน ปลัด

	สกลนคร	อาคารสถานที่ ของสถาน ศึกษา						คุณภาพ ภายนอก ตัวปั้งชี้ที่ 7.4 และ 7.5 ร้อยละ 80	รับรอง มาตรฐาน ของสถาน ศึกษาใน ระดับดี	
--	--------	----------------------------------	--	--	--	--	--	--	--	--

## 2. แผนงานการศึกษา

ที่	โครงการ	วัตถุประสงค์	เป้า หมาย(ผลผลิ ตของ โครงการ)	งบประมาณที่ผ่านมา				ตัวชี้วัด	ผลที่คาด ว่าจะได้รับ	หน่วย งานรับ ผิดชอบ หลัก
				2561	2562	2563	2564			
6	ปรับปรุงซ่อมแซมหลังคา อาคารศูนย์พัฒนาเด็ก เล็กบ้านโนนหอม หมู่ที่ 11 ตำบลกุสุมาลย์ อำเภอกุสุมาลย์ จังหวัด สกลนคร	เพื่อให้เป็นไป ตามมาตรฐาน ด้านความ ปลอดภัยอาคาร สถานที่ของ สถานศึกษา	- ซ่อมแซม หลังคาอาคาร ศูนย์พัฒนา เด็กเล็กบ้าน โนนหอม ม.11	95,00 0	95,000	95,00 0	95,00 0	ศูนย์พัฒนา เด็กเล็กบ้าน โนนหอม ม.11 ผ่าน การประเมิน คุณภาพ ภายนอก ตัวปั้งชี้ที่ 7.4 และ 7.5 ร้อยละ 80	ศูนย์พัฒนา เด็กเล็กบ้าน โนนหอม ม.11 ได้ รับการ รับรอง มาตรฐาน ของสถาน ศึกษาใน ระดับดี	สำนักงาน ปลัด
7	ปรับปรุงพื้นคอนกรีต ด้านข้างอาคารศูนย์ พัฒนาเด็กเล็กบ้านโนน หอม หมู่ที่ 11 ตำบล กุสุมาลย์ อำเภอกุสุมาลย์ จังหวัดสกลนคร	เพื่อให้เป็นไป ตามมาตรฐาน ด้านความ ปลอดภัยอาคาร สถานที่ของ สถานศึกษา	- ปรับพื้น คอนกรีตให้ได้ ระดับ	10,00 0	10,000	10,00 0	10,00 0	ศูนย์พัฒนา เด็กเล็กบ้าน โนนหอม ม.11 ผ่าน การประเมิน คุณภาพ ภายนอก	ศูนย์พัฒนา เด็กเล็กบ้าน โนนหอม ม.11 ได้ รับการ รับรอง มาตรฐาน	สำนักงาน ปลัด

								ตัวบ่งชี้ที่ 7.4 และ 7.5 ร้อยละ 80	ของสถานศึกษาในระดับดี	
8	ปรับปรุงซ่อมแซมบ่อบาดาลศูนย์พัฒนาเด็กเล็กบ้านอีกุด หมู่ที่ 2 ตำบลกุสุมาลย์ อำเภอกุสุมาลย์ จังหวัดสกลนคร	เพื่อให้เป็นไปตามมาตรฐานด้านความปลอดภัยอาคารสถานที่ของสถานศึกษา	- ปรับปรุงซ่อมแซมบ่อบาดาล	100,000	100,000	100,000	100,000	ศูนย์พัฒนาเด็กเล็กบ้านอีกุด ผ่านการประเมินคุณภาพภายนอก ตัวบ่งชี้ที่ 7.4 และ 7.5 ร้อยละ 80	ศูนย์พัฒนาเด็กเล็กบ้านอีกุด ได้รับการรับรองมาตรฐานของสถานศึกษาในระดับดี	สำนักงานปลัด

## 2. แผนงานการศึกษา

ที่	โครงการ	วัตถุประสงค์	เป้า หมาย(ผลผลิต ของ โครงการ)	งบประมาณที่ผ่านมา				ตัวชี้วัด	ผลที่คาดว่าจะได้รับ	หน่วยงานรับผิดชอบหลัก
				2561	2562	2563	2564			
9	ปรับปรุงภูมิทัศน์ศูนย์พัฒนาเด็กเล็กบ้านอีกุด หมู่ที่ 2 ตำบลกุสุมาลย์ อำเภอกุสุมาลย์ จังหวัดสกลนคร	เพื่อให้เป็นไปตามมาตรฐานด้านความปลอดภัยอาคารสถานที่ของสถานศึกษา	- ปรับพื้นที่รอบบริเวณศูนย์	10,000	10,000	10,000	10,000	ศูนย์พัฒนาเด็กเล็กบ้านอีกุดผ่านการประเมินคุณภาพภายนอก ตัวบ่งชี้ที่ 7.4 และ 7.5	ศูนย์พัฒนาเด็กเล็กบ้านอีกุด ได้รับการรับรองมาตรฐานของสถานศึกษาในระดับดี	สำนักงานปลัด

								ร้อยละ 80		
10	ซ่อมแซมหลังคาอาคาร ศูนย์พัฒนาเด็กเล็กบ้าน อีกุด หมู่ที่ 2 ตำบล กุสุมาลย์ อำเภอกุสุมาลย์ จังหวัดสกลนคร	เพื่อให้เป็นไปตามมาตรฐานด้านความปลอดภัยอาคาร สถานที่ของสถานศึกษา	- ซ่อมแซมหลังคาอาคาร ศูนย์พัฒนาเด็กเล็ก	5,000	5,000	5,000	5,000	ศูนย์พัฒนาเด็กเล็กบ้าน อีกุด ผ่านการประเมินคุณภาพภายนอก ตัวบ่งชี้ที่ 7.4 และ 7.5 ร้อยละ 80	ศูนย์พัฒนาเด็กเล็กบ้าน อีกุดได้รับการรับรองมาตรฐานของสถานศึกษาในระดับดี	สำนักงานปลัด
11	ต่อเติมอาคารห้องเก็บของศูนย์พัฒนาเด็กเล็กบ้านอีกุด หมู่ที่ 2 ตำบล กุสุมาลย์ อำเภอกุสุมาลย์ จังหวัดสกลนคร	เพื่อให้เป็นไปตามมาตรฐานด้านความปลอดภัยอาคาร สถานที่ของสถานศึกษา	- ต่อเติมอาคารห้องเก็บของ	97,000	97,000	97,000	97,000	ศูนย์พัฒนาเด็กเล็กบ้าน อีกุด ผ่านการประเมินคุณภาพภายนอก ตัวบ่งชี้ที่ 7.4 และ 7.5 ร้อยละ 80	ศูนย์พัฒนาเด็กเล็กบ้าน อีกุด ได้รับการรับรองมาตรฐานของสถานศึกษาในระดับดี	สำนักงานปลัด

## 2. แผนงานการศึกษา

ที่	โครงการ	วัตถุประสงค์	เป้าหมาย(ผลผลิตของโครงการ)	งบประมาณที่ผ่านมา				ตัวชี้วัด	ผลที่คาดว่าจะได้รับ	หน่วยงานรับผิดชอบหลัก
				2561	2562	2563	2564			
1	ปรับปรุงห้องน้ำศูนย์	เพื่อให้เป็นไป	- เปลี่ยน	50,00	50,000	50,00	50,00	ศูนย์พัฒนา	ศูนย์พัฒนา	สำนักงาน

2	พัฒนาเด็กเล็กบ้านอีกุด ตำบลกุสุมาลย์ อำเภอ กุสุมาลย์ จังหวัด สกลนคร	ตามมาตรฐาน ด้านความปลอดภัยอาคาร สถานที่ของ สถานศึกษา	โถส้วมให้มี ขนาดเหมาะสม กับเด็ก - แยกห้องน้ำ สำหรับเด็กผู้หญิงและเด็กผู้ชาย - เปลี่ยนบาน ประตูห้องน้ำ ฯลฯ	0		0	0	เด็กเล็กบ้านอีกุด ผ่าน การประเมิน คุณภาพ ภายนอก ตัวบ่งชี้ที่ 7.4 และ 7.5 ร้อยละ 80	เด็กเล็กบ้านอีกุด ได้ รับการ รับรอง มาตรฐาน ของสถาน ศึกษาใน ระดับดี	ปลัด
1 3	ก่อสร้างรั้วศูนย์พัฒนา เด็กเล็กบ้านหนองหอย หมู่ที่ 4 ตำบลกุสุมาลย์ อำเภอ กุสุมาลย์ จังหวัด สกลนคร	เพื่อให้เป็นไป ตามมาตรฐาน ด้านความปลอดภัยอาคาร สถานที่ของ สถานศึกษา	- ก่อสร้างรั้ว คอนกรีตเสริมเหล็ก ความยาว ประมาณ 100 เมตร	100,000	100,000	100,000	100,000	ศูนย์พัฒนา เด็กเล็กบ้าน หนองหอย หมู่ที่ 4 ผ่านการ ประเมินคุณ ภาพ ภายนอก ตัวบ่งชี้ที่ 7.4 และ 7.5 ร้อยละ 80	ศูนย์พัฒนา เด็กเล็กบ้าน หนองหอย หมู่ที่ 4 ได้ รับการ รับรอง มาตรฐาน ของสถาน ศึกษาใน ระดับดี	สำนักงาน ปลัด
1 4	ปรับปรุงโรงอาหาร ศูนย์พัฒนาเด็กเล็กบ้าน หนองหอย หมู่ที่ 4 ตำบลกุสุมาลย์ อำเภอ กุสุมาลย์ จังหวัด สกลนคร	เพื่อให้เป็นไป ตามมาตรฐาน ด้านความปลอดภัยอาคาร สถานที่ของ สถานศึกษา	- ปูพื้น กระเบื้องโรง อาหาร	50,000	50,000	50,000	50,000	ศูนย์พัฒนา เด็กเล็กบ้าน หนองหอย ม.4 ผ่าน การประเมิน คุณ ภาพ ภายนอก ตัวบ่งชี้ที่ 7.4 และ	ศูนย์พัฒนา เด็กเล็กบ้าน หนองหอย ม.4 ได้ รับ การรับรอง มาตรฐาน ของสถาน ศึกษาใน ระดับดี	สำนักงาน ปลัด



								7.5		
								ร้อยละ 80		

## 2. แผนงานการศึกษา

ที่	โครงการ	วัตถุประสงค์	เป้าหมาย(ผลผลิตของโครงการ)	งบประมาณที่ผ่านมา				ตัวชี้วัด	ผลที่คาดว่าจะได้รับ	หน่วยงานรับผิดชอบหลัก
				2561	2562	2563	2564			
15	ปรับปรุงห้องน้ำศุนย์พัฒนาเด็กเล็กหนองหอย หมู่ที่ 4 ตำบลกุสุมาลย์ อำเภอกุสุมาลย์ จังหวัดสกลนคร	เพื่อให้เป็นไปตามมาตรฐานด้านความปลอดภัยอาคารสถานที่ของสถานศึกษา	- เปลี่ยนโถส้วมให้มีขนาดเหมาะสมกับเด็ก - แยกห้องน้ำสำหรับเด็กผู้หญิงและเด็กผู้ชาย - เปลี่ยนบานประตูห้องน้ำ ฯลฯ	50,000	50,000	50,000	50,000	ศุนย์พัฒนาเด็กเล็กบ้านหนองหอย ม.4 ผ่านการประเมินคุณภาพภายนอก ตัวบ่งชี้ที่ 7.4 และ 7.5 ร้อยละ 80	ศุนย์พัฒนาเด็กเล็กบ้านหนองหอย ม.4 ได้รับการรับรองมาตรฐานของสถานศึกษาในระดับดี	สำนักงานปลัด
16	ต่อเติมอาคารศุนย์พัฒนาเด็กเล็กหนองหอย หมู่ที่ 4 ตำบลกุสุมาลย์ อำเภอกุสุมาลย์ จังหวัดสกลนคร	เพื่อให้เป็นไปตามมาตรฐานด้านความปลอดภัยอาคารสถานที่ของสถานศึกษา	- ต่อเติมอาคารเรียนขนาด 4 x 5 เมตร	30,000	30,000	30,000	30,000	ศุนย์พัฒนาเด็กเล็กบ้านหนองหอย ม.4 ผ่านการประเมินคุณภาพภายนอก ตัวบ่งชี้ที่ 7.4 และ 7.5	ศุนย์พัฒนาเด็กเล็กบ้านหนองหอย ม.4 ได้รับการรับรองมาตรฐานของสถานศึกษาในระดับดี	สำนักงานปลัด

								ร้อยละ 80		
17	ก่อสร้างห้องเก็บของ ศูนย์พัฒนาเด็กเล็กบ้านนิรมัย หมู่ที่ 5 ตำบลกุสุมาลย์ อำเภอกุสุมาลย์ จังหวัดสกลนคร	เพื่อให้เป็นไปตามมาตรฐานด้านความปลอดภัยอาคาร สถานที่ของสถานศึกษา	- ก่อสร้างห้องเก็บของ - ขนาด 3 x 5 เมตร	50,000	50,000	50,000	50,000	ศูนย์พัฒนาเด็กเล็กบ้านนิรมัย ม.5 ผ่านการประเมินคุณภาพภายนอก ตัวบ่งชี้ที่ 7.4 และ 7.5 ร้อยละ 80	ศูนย์พัฒนาเด็กเล็กบ้านนิรมัย ม.5 ได้รับการรับรองมาตรฐานของสถานศึกษาในระดับดี	สำนักงานปลัด

## 2. แผนงานการศึกษา

ที่	โครงการ	วัตถุประสงค์	เป้า หมาย(ผลผลิต ของ โครงการ)	งบประมาณที่ผ่านมา				ตัวชี้วัด	ผลที่คาดว่าจะ ได้รับ	หน่วยงาน รับผิดชอบ หลัก
				2561	2562	2563	2564			
18	ปรับปรุงภูมิทัศน์ศูนย์พัฒนาเด็กเล็กบ้านนิรมัย หมู่ที่ 5 ตำบลกุสุมาลย์ อำเภอกุสุมาลย์ จังหวัดสกลนคร	เพื่อให้เป็นไปตามมาตรฐานด้านความปลอดภัยอาคาร สถานที่ของสถานศึกษา	- ปรับพื้นที่รอบบริเวณศูนย์ - ถมดินลูกรังให้ได้ระดับ - ปลูกไม้ประดับ จำนวน 10 ต้น - ปลูกดอกไม้ 10 เมตร	50,000	50,000	50,000	50,000	ศูนย์พัฒนาเด็กเล็กบ้านนิรมัย ม.5 ผ่านการประเมินคุณภาพภายนอก ตัวบ่งชี้ที่ 7.4 และ 7.5	ศูนย์พัฒนาเด็กเล็กบ้านนิรมัย ม.5 ได้รับการรับรองมาตรฐานของสถานศึกษาในระดับดี	สำนักงานปลัด

								ร้อยละ 80		
19	ต่อเติมอาคาร ศูนย์พัฒนาเด็กเล็กบ้านนิรมัย หมู่ที่ 5 ตำบลกุสุมาลย์ อำเภอกุสุมาลย์ จังหวัดสกลนคร	เพื่อให้เป็นไปตามมาตรฐานด้านความปลอดภัยอาคาร สถานที่ของสถานศึกษา	- ต่อเติมด้านหน้าอาคาร - ขนาด 5 x 15 เมตร	100,000	100,000	100,000	100,000	ศูนย์พัฒนาเด็กเล็กบ้านนิรมัย ม.5 ผ่านการประเมินคุณภาพภายนอก ตัวบ่งชี้ที่ 7.4 และ 7.5 ร้อยละ 80	ศูนย์พัฒนาเด็กเล็กบ้านนิรมัย ม.5 ได้รับการรับรองมาตรฐานของสถานศึกษาในระดับดี	สำนักงานปลัด
20	ปรับปรุงซ่อมแซมที่แปรงฟันศูนย์พัฒนาเด็กเล็ก บ้านนิรมัย หมู่ที่ 5 ตำบลกุสุมาลย์ อำเภอกุสุมาลย์ จังหวัดสกลนคร	เพื่อให้เป็นไปตามมาตรฐานด้านความปลอดภัยอาคาร สถานที่ของสถานศึกษา	- ปรับปรุงที่แปรงฟันสำหรับเด็ก กว้าง 0.50 เมตร ยาว 4 เมตร สูง 0.40 เมตร - เพิ่มก๊อกน้ำสำหรับล้างหน้าและแปรงฟัน 10 ก๊อก	50,000	50,000	50,000	50,000	ศูนย์พัฒนาเด็กเล็กบ้านนิรมัย ม.5 ผ่านการประเมินคุณภาพภายนอก ตัวบ่งชี้ที่ 7.4 และ 7.5 ร้อยละ 80	ศูนย์พัฒนาเด็กเล็กบ้านนิรมัย ม.5 ได้รับการรับรองมาตรฐานของสถานศึกษาในระดับดี	สำนักงานปลัด

## 2. แผนงานการศึกษา

ที่	โครงการ	วัตถุประสงค์	เป้า	งบประมาณที่ผ่านมา	ตัวชี้วัด	ผลที่คาดว่าจะ	หน่วย
-----	---------	--------------	------	-------------------	-----------	---------------	-------

			หมายเหตุ(ผลผลิตของโครงการ)	2561	2562	2563	2564		จะได้รับ	งานรับผิดชอบหลัก
21	ปรับปรุงภูมิทัศน์ศูนย์พัฒนาเด็กเล็กบ้านโนนสะอาด หมู่ที่ 7 ตำบลกุสุมาลย์ อำเภอกุสุมาลย์ จังหวัดสกลนคร	เพื่อให้เป็นไปตามมาตรฐานด้านความปลอดภัย อาคารสถานที่ ของสถานศึกษา	- ปรับพื้นที่รอบบริเวณศูนย์ - ถมดินลูกรังให้ได้ระดับ - ปลูกไม้ประดับ จำนวน 10 ต้น - ปลูกดอกไม้ 10 เมตร	50,000	50,000	50,000	50,000	ศูนย์พัฒนาเด็กเล็กบ้านโนนสะอาด ม.7 ผ่านการประเมินคุณภาพภายนอก ตัวบ่งชี้ที่ 7.4 และ 7.5 ร้อยละ 80	ศูนย์พัฒนาเด็กเล็กบ้านโนนสะอาด ม. 7 ได้รับการรับรองมาตรฐานของสถานศึกษาในระดับดี	สำนักงานปลัด
22	ปรับปรุงซ่อมแซมห้องน้ำ ศูนย์พัฒนาเด็กเล็กบ้านโนนสะอาด หมู่ที่ 7 ตำบลกุสุมาลย์ อำเภอกุสุมาลย์ จังหวัดสกลนคร	เพื่อให้เป็นไปตามมาตรฐานด้านความปลอดภัย อาคารสถานที่ ของสถานศึกษา	- ปรับปรุงหลังคาห้องน้ำ จำนวน 4 ห้อง - เปลี่ยนโถส้วมให้มีขนาดเหมาะสมกับเด็ก - แยกห้องน้ำสำหรับเด็กผู้หญิงและเด็กผู้ชาย - เปลี่ยนบานประตูห้องน้ำ ฯลฯ	50,000	50,000	50,000	50,000	ศูนย์พัฒนาเด็กเล็กบ้านโนนสะอาด ม.7 ผ่านการประเมินคุณภาพภายนอก ตัวบ่งชี้ที่ 7.4 และ 7.5 ร้อยละ 80	ศูนย์พัฒนาเด็กเล็กบ้านโนนสะอาด ม. 7 ได้รับการรับรองมาตรฐานของสถานศึกษาในระดับดี	สำนักงานปลัด
23	ปรับปรุงซ่อมแซมหลังคา ศูนย์พัฒนาเด็กเล็กบ้านโนนสะอาด หมู่ที่ 7 ตำบลกุสุมาลย์ อำเภอ	เพื่อให้เป็นไปตามมาตรฐานด้านความ	- ปรับปรุงซ่อมแซมหลังคาอาคารศูนย์พัฒนา	50,000	50,000	50,000	50,000	ศูนย์พัฒนาเด็กเล็กบ้านโนนสะอาด ม.7 ผ่านการ	ศูนย์พัฒนาเด็กเล็กบ้านโนนสะอาด ม. 7 ได้รับ	สำนักงานปลัด

	กุสุมาลย์ จังหวัด สกลนคร	ปลอดภัย อาคารสถานที่ ของสถาน ศึกษา	เด็กเล็ก - ปรับปรุงฝ้า เพดานอาคาร ศูนย์พัฒนา เด็กเล็ก					ประเมินคุณ ภาพภายนอก ตัวบ่งชี้ที่ 7.4 และ 7.5 ร้อย ละ 80	การรับรอง มาตรฐานของ สถานศึกษาใน ระดับดี	
--	-----------------------------	---	---	--	--	--	--	--	---	--

## 2. แผนงานการศึกษา

ที่	โครงการ	วัตถุประสงค์	เป้า หมาย(ผลผลิ ตของ โครงการ)	งบประมาณที่ผ่านมา				ตัวชี้วัด	ผลที่คาด ว่าจะได้ รับ	หน่วย งานรับ ผิดชอบ หลัก
				2561	2562	2563	2564			
2 4	ปรับปรุงโรงอาหารศูนย์ พัฒนาเด็กเล็กบ้าน โนนสะอาด หมู่ที่ 7 ตำบลกุสุมาลย์ อำเภอ กุสุมาลย์ จังหวัด สกลนคร	เพื่อให้เป็นไป ตามมาตรฐาน ด้านความ ปลอดภัยอาคาร สถานที่ของ สถานศึกษา	- เปลี่ยนแผ่น มุงหลังคาที่ ชำรุด - เปลี่ยนไม้ โครงหลังคาที่ ชำรุด ฯลฯ	20,00 0	20,000	20,00 0	20,00 0	ศูนย์พัฒนา เด็กเล็กบ้าน โนนสะอาด ม.7 ผ่านการ ประเมินคุณ ภาพภายนอก ตัวบ่งชี้ที่ 7.4 และ 7.5 ร้อย ละ 80	ศูนย์ พัฒนาเด็ก เล็กบ้าน โนนสะอาด หมู่ที่ 7 ได้รับการ รับรอง มาตรฐาน ของสถาน ศึกษาใน ระดับดี	สำนักงา นปลัด
2 5	ปรับปรุงภูมิทัศน์ศูนย์ พัฒนาเด็กเล็กประชาสุข สันต์ หมู่ที่ 12 ตำบล กุสุมาลย์ อำเภอกุสุมาลย์ จังหวัดสกลนคร	เพื่อให้เป็นไป ตามมาตรฐาน ด้านความ ปลอดภัยอาคาร สถานที่ของ สถานศึกษา	- ปรับพื้นที่รอบ บริเวณศูนย์ - ถมดินปลูกรั้ว ให้ได้ระดับ - ปลูกไม้ ประดับ จำนวน 10 ต้น - ปลูกดอกไม้	50,00 0	50,000	50,00 0	50,00 0	ศูนย์พัฒนา เด็กเล็กประ ชา สุขสันต์ ม.12 ผ่านการ ประเมินคุณ ภาพภายนอก ตัวบ่งชี้ที่ 7.4 และ 7.5 ร้อยละ 80	ศูนย์ พัฒนาเด็ก เล็กประ ชาสุขสันต์ ม.12 ได้ รับการ รับรอง มาตรฐาน ของสถาน	สำนักงา นปลัด

			10 เมตร						ศึกษาใน ระดับดี	
2 6	ปรับปรุงซ่อมแซมศูนย์ พัฒนาเด็กเล็กประชาสุข สันต์ หมู่ที่ 12 ตำบล กุสุมาลย์ อำเภอกุสุมาลย์ จังหวัดสกลนคร	เพื่อให้เป็นไป ตามมาตรฐาน ด้านความ ปลอดภัยอาคาร สถานที่ของ สถานศึกษา	- ทาสีภายใน และภายนอก อาคาร	70,00 0	70,000	70,00 0	70,00 0	ศูนย์พัฒนา เด็กเล็กประ ชา สุขสันต์ ม.12 ผ่านการ ประเมินคุณ ภาพภายนอก ตัวบ่งชี้ที่ 7.4 และ 7.5 ร้อยละ 80	ศูนย์ พัฒนาเด็ก เล็กประ ชาสุขสันต์ ม.12 ได้ รับการ รับรอง มาตรฐาน ของสถาน ศึกษาใน ระดับดี	สำนักง านปลัด

## 2. แผนงานการศึกษา

ที่	โครงการ	วัตถุประสงค์	เป้า หมาย(ผลผ ลิตของ โครงการ)	งบประมาณที่ผ่านมา				ตัวชี้วัด	ผลที่คาด ว่าจะได้ รับ	หน่วย งานรับ ผิดชอบ หลัก
				2561	2562	2563	2564			
2 7	ปรับปรุงซ่อมแซม ห้องน้ำศูนย์พัฒนา เด็กเล็กประชาสุข สันต์ หมู่ที่ 12 ตำบลกุสุมาลย์ อำเภอกุ สุมาลย์ จังหวัด สกลนคร	เพื่อให้เป็นไป ตามมาตรฐาน ด้านความ ปลอดภัย อาคารสถานที่ ของสถาน ศึกษา	- ปรับปรุง หลังคา ห้องน้ำ จำนวน 4 ห้อง - เปลี่ยน โถส้วมให้มี ขนาดเหมาะ สมกับเด็ก - แยกห้องน้ำ สำหรับเด็กผู้	50,000	50,000	50,000	50,000	ศูนย์พัฒนา เด็กเล็กประ ชาสุขสันต์ ม.12 ผ่าน การประเมิน คุณ ภาพ ภายนอก ตัว บ่งชี้ที่ 7.4 และ 7.5 ร้อยละ 80	ศูนย์ พัฒนา เด็กเล็ก ประ ชา สุขสันต์ ม.12 ได้ รับการ รับรอง มาตรฐาน ของสถาน ศึกษาใน	สำนักง านปลัด

			หญิงและเด็ก ผู้ขาย - เปลี่ยนบาน ประตูห้องน้ำ ฯลฯ						ระดับดี	
<b>รวม</b>				<b>3,645 ,000</b>	<b>3,645 ,000</b>	<b>3,645 ,000</b>	<b>3,645 ,000</b>			

## 2. บัญชีโครงการพัฒนาท้องถิ่น

### รายละเอียดโครงการพัฒนา แผนพัฒนาท้องถิ่นสี่ปี (พ.ศ.2561-2564) องค์การบริหารส่วนตำบลกุสุมาลย์ อำเภอกุสุมาลย์ จังหวัดสกลนคร

ก.ยุทธศาสตร์จังหวัดที่ 3 การพัฒนาทรัพยากรมนุษย์เพื่อส่งเสริมคุณภาพชีวิตที่ดี

ข.ยุทธศาสตร์การพัฒนาขององค์กรปกครองส่วนท้องถิ่นในเขตจังหวัด 3 ยุทธศาสตร์การพัฒนาศักยภาพทรัพยากรมนุษย์เพื่อสร้างศักยภาพในการแข่งขัน

3. ยุทธศาสตร์การพัฒนาด้านทรัพยากรมนุษย์

#### 3.1 แผนงานบริหารงานทั่วไป

ที่	โครงการ	วัตถุประสงค์	เป้าหมาย (ผลผลิตของ โครงการ)	งบประมาณและที่ผ่านมา				ตัวชี้วัด (KPI)	ผลที่คาดว่าจะได้รับ	หน่วยงาน รับผิดชอบ หลัก
				2561	2562	2563	2564			
1	จัดทำพัฒนาปรับปรุงระบบเว็บไซต์องค์การบริหารส่วนตำบลกุสุมาลย์	เพื่อให้การใช้งานระบบเว็บไซต์ขององค์การบริหารส่วนตำบลกุสุมาลย์ มีความถูกต้องแม่นยำ และสามารถตรวจสอบข้อมูลข่าวสารขององค์การบริหาร	ประชาชนและผู้ที่สนใจสามารถเข้าเว็บไซต์องค์การบริหารส่วนตำบลกุสุมาลย์เพื่อสืบค้นข้อมูลการจัดซื้อจัดจ้าง และประชาสัมพันธ์โครงการได้	20,000	20,000	20,000	20,000	จำนวนผู้ที่สืบค้นข้อมูลทางเว็บไซต์	สร้างความโปร่งใสในระบบจัดซื้อจัดจ้าง	สำนักงานปลัด



		ส่วนตำบล กุสุมาลย์ได้								
2	ให้บริการ อินเทอร์เน็ต ตำบลกุสุมาลย์	เพื่อให้บริการ ข้อมูลข่าวสาร ให้แก่ประชาชน	ปล่อยสัญญาณ Wifi ฟรี	50,000	50,000	50,000	50,000	จำนวน ประชาชน ที่มาขอรับ บริการ	ประชาชนได้ รับรู้ข้อมูล ข่าวสารที่ ทันสมัย รวดเร็ว	สำนักงาน ปลัด
<b>รวม</b>				<b>70,000</b>	<b>70,000</b>	<b>70,000</b>	<b>70,000</b>			

### 3.2 แผนงานการศึกษา

ที่	โครงการ	วัตถุประสงค์	เป้าหมาย(ผลผลิต ของโครงการ)	งบประมาณที่ผ่านมา				ตัวชี้วัด	ผลที่คาดว่าจะได้รับ	หน่วยงาน รับผิดชอบ หลัก
				2561	2562	2563	2564			
1	ส่งเสริมคุณธรรม จริยธรรมเพื่อ พัฒนาคุณภาพ ชีวิต	เพื่อให้เด็กและ เยาวชนมีความรู้ เรื่องคุณธรรม จริยธรรม และมี จิตสำนึก ในการ ทำความดีไม่ เกี่ยวข้องกับ อบายมุข และสิ่ง เสพติดสร้างพลัง ในการลด ละ เลิก อบายมุขทั้ง หลาย	- กิจกรรมเข้าค่าย คุณธรรมจริยธรรม เด็กและเยาวชนใน ตำบลจำนวน 100 คน	50,000	50,000	50,000	50,000	ผู้เข้าอบรม มีความพึง พอใจใน ระดับดี ร้อยละ 80	เด็กและ เยาวชนได้รับ ความรู้ เรื่อง คุณธรรม จริยธรรม และมี จิตสำนึก ใน การทำความดี ไม่เกี่ยวข้องกับ อบายมุข และสิ่งเสพ ติดสร้างพลัง ในการลด ละ เลิก อบายมุข	สำนักงาน ปลัด

									ทั้งหลาย	
2	จัดอบรมการจัดระบบประกันคุณภาพทางการศึกษา	เพื่อส่งเสริมและสนับสนุนสถานศึกษาขององค์การบริหารส่วนตำบลกุสุมาลย์ พัฒนาระบบประกันคุณภาพภายในที่มีประสิทธิภาพและนำไปสู่การพัฒนาคุณภาพอย่างต่อเนื่อง	- กิจกรรมอบรมให้ความรู้แก่นักวิชาการศึกษา ครูผู้ดูแลเด็ก ผู้ช่วยครูผู้ดูแลเด็ก ผู้ดูแลเด็กองค์การบริหารส่วนตำบลกุสุมาลย์ จำนวน 11 คน	10,000	10,000	10,000	10,000	ผู้เข้าอบรมมีความพึงพอใจในระดับ ดี ร้อยละ 80	ครูผู้ดูแลเด็ก ผู้ช่วยครูผู้ดูแลเด็ก ผู้ดูแลเด็กได้พัฒนาตนเองให้มีความรู้เกี่ยวกับคุณภาพตามมาตรฐานการศึกษาและสถานศึกษาของอบต.กุสุมาลย์ พัฒนาระบบประกันคุณภาพภายในที่มีประสิทธิภาพและนำไปสู่การพัฒนาคุณภาพอย่างต่อเนื่อง	สำนักงานปลัด

### 3.2 แผนงานการศึกษา

ที่	โครงการ	วัตถุประสงค์	เป้าหมาย(ผลผลิตของโครงการ)	งบประมาณที่ผ่านมา				ตัวชี้วัด	ผลที่คาดว่าจะได้รับ	หน่วยงานรับผิดชอบหลัก
				2561	2562	2563	2564			
3	ส่งเสริมการผลิตสื่อการเรียนและ	เพื่อส่งเสริมให้ครู ครูผู้ดูแลเด็ก	- กิจกรรมอบรมให้ความรู้แก่นักวิชาการ	10,000	10,000	10,000	10,000	เข้าอบรมมีความพึง	ครู ครูผู้ดูแลเด็ก ผู้ช่วยครู	สำนักงานปลัด

	นวัตกรรมการทางการศึกษา	ผู้ช่วยครูผู้ดูแลเด็ก ผู้ดูแลเด็ก ประดิษฐ์สื่อและนวัตกรรมการเรียนรู้ให้มีคุณภาพและนำไปใช้ให้เกิดประสิทธิภาพสูงสุด	ศึกษา ครูผู้ดูแลเด็ก ผู้ช่วยครูผู้ดูแลเด็ก ผู้ดูแลเด็กองค์การบริหารส่วนตำบล กุสุมาลย์ จำนวน 11 คน					พอใจในระดับ ดี ร้อยละ 80	ผู้ดูแลเด็ก ผู้ดูแลเด็ก ประดิษฐ์สื่อและนวัตกรรมการเรียนรู้ให้มีคุณภาพและนำไปใช้ให้เกิดประสิทธิภาพสูงสุด	
4	ปฐมนิเทศผู้ประกอบการของศูนย์พัฒนาเด็กเล็ก	เพื่อให้ผู้ประกอบการทราบบทบาทภารกิจนโยบายและแนวทางการพัฒนาศูนย์ฯ และเปลี่ยนข้อคิดเห็น/เสนอแนะ	- กิจกรรมปฐมนิเทศผู้ประกอบการของศูนย์พัฒนาเด็กเล็ก	5,000	5,000	5,000	5,000	ผู้เข้าร่วมโครงการมีความพึงพอใจระดับ ดี ร้อยละ 80	ผู้ปกครองทราบภารกิจนโยบายและแนวทางการพัฒนาศูนย์ฯ และเปลี่ยนข้อคิดเห็น/เสนอแนะ	สำนักงานปลัด
5	จัดงานวันเด็กแห่งชาติ	เพื่อให้ประชาชนได้ตระหนักถึงความสำคัญของเด็ก	- กิจกรรมส่งเสริมความรู้ความสามารถเด็ก - นิทรรศการส่งเสริมความรู้ บทบาทหน้าที่ของเด็ก	35,000	35,000	35,000	35,000	ผู้เข้าร่วมโครงการมีความพึงพอใจระดับ ดี ร้อยละ 80	เด็กได้ตระหนักถึงความสำคัญของตนเองทำตนให้เป็นประโยชน์ต่อตนเองและสังคม	สำนักงานปลัด
6	วัสดุการศึกษา สื่อการเรียนการสอน ศูนย์พัฒนาเด็กเล็ก	เพื่อเพิ่มประสิทธิภาพในการจัดประสบการณ์เรียนรู้	- การจัดหาวัสดุการศึกษา สื่อการเรียนการสอนศูนย์พัฒนาเด็กเล็ก ครบทุกซ์	323,000	323,000	323,000	323,000	ศูนย์พัฒนาเด็กเล็กในสังกัดมีวัสดุการศึกษา	ศูนย์พัฒนาเด็กเล็กในสังกัดมีวัสดุการศึกษา	สำนักงานปลัด

			ศูนย์					การศึกษา และสื่อ เพียงพอ กับความ ต้องการ ผ่านการ ประเมิน คุณภาพ ภายนอก	และสื่อเพียง พอกับความ ต้องการเป็น ไปตาม มาตรฐานการ ดำเนินงาน ศูนย์พัฒนา เด็กเล็ก องค์กร ปกครองส่วน ท้องถิ่น	
--	--	--	-------	--	--	--	--	--	--	--

### 3.2 แผนงานการศึกษา

ที่	โครงการ	วัตถุประสงค์	เป้าหมาย(ผลผลิต ของโครงการ)	งบประมาณที่ผ่านมา				ตัวชี้วัด	ผลที่คาดว่าจะได้ รับ	หน่วย งานรับ ผิดชอบ หลัก
				2561	2562	2563	2564			
7	จัดหา ครุภัณฑ์ ศูนย์พัฒนา เด็กเล็ก	เพื่อเพิ่มประ สิทธิภาพใน การจัด ประสบการณ์ เรียนรู้	-จัดหาครุภัณฑ์ได้ มาตรฐานเพื่อผ่าน เกณฑ์การประเมิน คุณภาพภายนอก สถานศึกษา ครอบคลุม ศูนย์ฯ	350,0 00	350,0 00	350,0 00	350,0 00	ศูนย์พัฒนา เด็กเล็กใน สังกัดมีการ ศึกษาและ สื่อเพียงพอ กับความ ต้องการผ่าน การประเมิน คุณภาพภาย นอก	ศูนย์พัฒนาเด็กเล็ก ในสังกัดมีครุภัณฑ์ เพียงพอกับความ ต้องการเป็นไปตาม มาตรฐานการ ดำเนินงานศูนย์ พัฒนาเด็กเล็ก องค์กรปกครอง ส่วนท้องถิ่น	สำนักงา นปลัด
8	ส่งเสริม อนุรักษ์	เพื่อให้ความรู้ แก่เด็กและ	-กิจกรรมอบรมให้ ความรู้เรื่องศิลปะ	20,00 0	20,00 0	20,00 0	20,00 0	ผู้เข้าร่วม โครงการมี	ประเพณีและ วัฒนธรรมท้องถิ่น	สำนักงา นปลัด

	ศิลปวัฒนธรรม และ ภูมิปัญญาท้องถิ่น	เยาวชน เรื่อง ศิลปะ วัฒนธรรม และภูมิปัญญาท้องถิ่น	วัฒนธรรม และ ภูมิปัญญาท้องถิ่น						ความพึงพอใจระดับดี ร้อยละ 80	ได้รับการส่งเสริมอนุรักษ์สู่คนรุ่นต่อไป	
9	จัดงานวันสงกรานต์ และวันผู้สูงอายุ	เพื่อส่งเสริมและอนุรักษ์ประเพณีและวัฒนธรรมอันดีงามให้อยู่คู่กับคนไทยตลอดไป	- ผู้สูงอายุ จำนวน 200 คน พร้อมทั้งเด็ก เยาวชน และประชาชนภายในพื้นที่ตำบลกุสุมาลย์ ที่มาร่วมกิจกรรม	50,000	50,000	50,000	50,000	ผู้เข้าร่วมโครงการมีความพึงพอใจระดับดี ร้อยละ 80	การรักษาวัฒนธรรมอันดีงามของไทยสืบไป สร้างพื้นฐานและดำรงไว้ซึ่งประเพณีและวัฒนธรรมอันดีงามของไทย	สำนักงานปลัด	

### 3.2 แผนงานการศึกษา

ที่	โครงการ	วัตถุประสงค์	เป้าหมาย(ผลผลิตของโครงการ)	งบประมาณที่ผ่านมา				ตัวชี้วัด	ผลที่คาดว่าจะได้รับ	หน่วยงานรับผิดชอบหลัก
				2561	2562	2563	2564			
10	ส่งเสริมความรู้ประชาคมอาเซียนสู่ชุมชน	เพื่อส่งเสริมและพัฒนาทักษะการเรียนรู้ภาษา อังกฤษและส่งเสริมความรู้ประชาคม	กิจกรรมอบรมให้ความรู้ส่งเสริมฝึกทักษะภาษาอังกฤษและความรู้ประชาคมอาเซียน	20,000	20,000	20,000	20,000	ผู้เข้าร่วมโครงการมีความพึงพอใจระดับดี ร้อยละ 80	เด็ก เยาวชน และประชาชนทั่วไป ได้รับความรู้ภาษา	สำนักงานปลัด



										หลัก
13	สนับสนุนงบประมาณอาหารเสริม(นม)โรงเรียนบ้านอู่กุด	เพื่อให้เด็กเล็กได้รับประทานอาหารเสริม(นม)ที่มีประโยชน์ครบ 100 %	เด็กนักเรียนโรงเรียนบ้านอู่กุดได้รับประทานอาหารเสริม(นม) อย่างเพียงพอ	410,000	410,000	410,000	410,000	เด็กเล็กได้รับประทานอาหารเสริม(นม)อย่างเพียงพอและถูกหลักโภชนาการ ร้อยละ 100	เด็กเล็กได้รับประทานอาหารเสริม(นม)อย่างเพียงพอ	สำนักงานปลัด
<b>รวม</b>				<b>2,342,000</b>	<b>2,342,000</b>	<b>2,342,000</b>	<b>2,342,000</b>			

### 3.3 แผนงานสาธารณสุข

ที่	โครงการ	วัตถุประสงค์	เป้าหมาย (ผลผลิตของโครงการ)	งบประมาณและที่ผ่านมา				ตัวชี้วัด (KPI)	ผลที่คาดว่าจะได้รับ	หน่วยงานรับผิดชอบหลัก
				2561	2562	2563	2564			
1	ป้องกันและควบคุมโรคไข้เลือดออก	เพื่อป้องกันและควบคุมโรคไข้เลือดออก	ในเขตพื้นที่ขององค์การบริหารส่วนตำบลกุสุมาลย์ จำนวน 12 หมู่บ้าน	50,000	50,000	50,000	50,000	ลดการแพร่ระบาดของโรคไข้เลือดออก ร้อยละ 2 ของปีที่ผ่านมา และไม่มีผู้เสียชีวิต	ประชาชนในเขตพื้นที่ขององค์การบริหารส่วนตำบลกุสุมาลย์ จำนวน 12 หมู่บ้านปลอดภัยจากโรคไข้เลือดออก	สำนักงานปลัด
2	ป้องกันและควบคุมโรคทั่วไป	เพื่อป้องกันและควบคุมโรคให้ประชาชนใน	ประชาชนในเขตพื้นที่ขององค์การบริหารส่วนตำบลกุสุมาลย์	20,000	20,000	20,000	20,000	ประชาชนที่เข้ารับการฝึก	ประชาชนในเขตพื้นที่ขององค์การ	สำนักงานปลัด

		เขตพื้นที่ องค์การบริหาร ส่วนตำบล กุสุมาลย์	สุขภาพดี					อบรมมี ความรู้ ความ เข้าใจเพิ่ม ขึ้น	บริหารส่วน ตำบล กุสุมาลย์ จำนวน 12 หมู่บ้าน ปลอดภัยจาก โรค	
<b>รวม</b>				<b>70,00 0</b>	<b>70,00 0</b>	<b>70,00 0</b>	<b>70,00 0</b>			

### 3.4 แผนงานสังคมสงเคราะห์

ที่	โครงการ	วัตถุประสงค์	เป้าหมาย (ผลผลิตของ โครงการ)	งบประมาณและที่ผ่านมา				ตัวชี้วัด (KPI)	ผลที่คาดว่าจะได้รับ	หน่วยงาน รับผิดชอบ หลัก
				2561	2562	2563	2564			
1	จัดหา หนังสือพิมพ์	เพื่อให้ ประชาชนได้รับ ทราบข้อมูล ข่าวสารอย่างทั่ว ถึง	หนังสือพิมพ์ประจำ วันๆ ละ 12 ฉบับ ทุกวัน (จำนวน 12 หมู่บ้าน)	43,800	43,80 0	43,800	43,80 0	ประชาชนไม่ น้อยกว่า ร้อยละ 70 ได้รับทราบ ข้อมูล ข่าวสาร	ประชาชนได้ รับทราบ ข้อมูล ข่าวสารที่ ทันสมัย รวดเร็ว	กอง สวัสดิการ สังคม
<b>รวม</b>				<b>43,8 00</b>	<b>43,8 00</b>	<b>43,8 00</b>	<b>43,8 00</b>			

### 3.5 แผนงานสร้างความเข้มแข็งของชุมชน

ที่	โครงการ	วัตถุประสงค์	เป้าหมาย (ผลผลิตของ โครงการ)	งบประมาณและที่ผ่านมา				ตัวชี้วัด (KPI)	ผลที่คาดว่าจะได้รับ	หน่วยงาน รับผิดชอบ หลัก
				2561	2562	2563	2564			
1	จัดอบรมให้ความ	เพื่อให้ความรู้	ผู้นำหมู่บ้านและ	20,000	20,00	20,000	20,00	ลดการแพร่	ประชาชน	สำนักงาน



	รู้และป้องกันยาเสพติด	และป้องกันยาเสพติด	เยาวชนในเขตพื้นที่ขององค์การบริหารส่วนตำบลกุสุมาลย์ จำนวน 12 หมู่บ้าน		0		0	ระบอบของยาเสพติดในเขตพื้นที่องค์การบริหารส่วนตำบลกุสุมาลย์ ไม่น้อยกว่าร้อยละ 2	ในเขตพื้นที่องค์การบริหารส่วนตำบลกุสุมาลย์ จำนวน 12 หมู่บ้าน มีความปลอดภัยในชีวิตและทรัพย์สิน เยาวชนไม่ติดยาเสพติด ครอบครัวยุบอู่	ปลัด
--	-----------------------	--------------------	---	--	---	--	---	--	---	------

### 3.5 แผนงานสร้างความเข้มแข็งของชุมชน

ที่	โครงการ	วัตถุประสงค์	เป้าหมาย (ผลผลิตของโครงการ)	งบประมาณและที่ผ่านมา				ตัวชี้วัด (KPI)	ผลที่คาดว่าจะได้รับ	หน่วยงานรับผิดชอบหลัก
				2561	2562	2563	2564			
2	บ้านท้องถิ่นไทย เทิดไท้องค์ราชัน	เพื่อให้ประชาชนผู้ด้อยโอกาสด้านที่อยู่อาศัยมีคุณภาพชีวิตที่ดี	บ้านท้องถิ่นไทย เทิดไท้องค์ราชัน	100,000	100,000	100,000	100,000	จำนวนบ้านท้องถิ่นไทย เทิดไท้องค์ราชัน	ผู้ด้อยโอกาสมีคุณภาพชีวิตที่ดี	กองสวัสดิการสังคม
3	ผู้สูงอายุและคนพิการใส่ใจดูแล	เพื่อส่งเสริมและสนับสนุนให้ผู้สูงอายุ	ผู้สูงอายุและคนพิการในเขตพื้นที่	30,000	30,000	30,000	30,000	ผู้สูงอายุและคนพิการที่	ผู้สูงอายุและคน	กองสวัสดิการ

	สุขภาพ	อายุและคนพิการมีสุขภาพกายสุขภาพจิตที่ดี	องค์การบริหารส่วนตำบลกุสุมาลย์ มีสุขภาพกายสุขภาพจิตที่ดี					เข้าร่วมโครงการใส่ใจสุขภาพเพิ่มขึ้นไม่น้อยกว่าร้อยละ 80 ของกลุ่มเป้าหมาย	พิการในเขตพื้นที่องค์การบริหารส่วนตำบลกุสุมาลย์มีสุขภาพกายสุขภาพจิตที่ดี	สังคม
4	ส่งเสริมและพัฒนาคุณภาพชีวิตสตรี	เพื่อส่งเสริมและพัฒนาคุณภาพชีวิตสตรีในด้านต่างๆ เช่น การอบรมให้ความรู้ การเพิ่มทักษะการใช้ชีวิต การส่งเสริมอาชีพ ฯลฯ	สตรีในเขตพื้นที่องค์การบริหารส่วนตำบลกุสุมาลย์มีคุณภาพชีวิตที่ยังขึ้น	20,000	20,000	20,000	20,000	สตรีในเขตพื้นที่องค์การบริหารส่วนตำบลกุสุมาลย์มีคุณภาพชีวิตที่ดีเพิ่มขึ้นไม่น้อยกว่าร้อยละ 2	สตรีในเขตพื้นที่องค์การบริหารส่วนตำบลกุสุมาลย์	กองสวัสดิการสังคม
5	องค์การบริหารส่วนตำบลกุสุมาลย์พบประชาชน	1. เพื่อให้บริการประชาชนด้านการจัดเก็บ การจ่าย เบี้ยยังชีพฯ 2. เพื่อประชาสัมพันธ์การดำเนินงานของ อบต. 3. เพื่อรับฟังปัญหาความเดือดร้อน ความต้องการ และข้อคิดเห็น ข้อ	ผู้บริหารพนักงานส่วนตำบล ประชาชนในเขตพื้นที่องค์การบริหารส่วนตำบลกุสุมาลย์ จำนวน 12 หมู่บ้าน	20,000	20,000	20,000	20,000	ประชาชนมีความพึงพอใจในงานบริการลดขั้นตอนขององค์การบริหารส่วนตำบลกุสุมาลย์ ไม่น้อยกว่าร้อยละ 70	ประชาชนได้รับประโยชน์สูงสุดในงานบริการประชาชนโดยตรง	กองสวัสดิการสังคม

		เสนอแนะในการให้บริการประชาชน จำนวน 12 หมู่บ้าน								
--	--	--	--	--	--	--	--	--	--	--

### 3.5 แผนงานสร้างความเข้มแข็งของชุมชน

ที่	โครงการ	วัตถุประสงค์	เป้าหมาย (ผลผลิตของโครงการ)	งบประมาณและที่ผ่านมา				ตัวชี้วัด (KPI)	ผลที่คาดว่าจะได้รับ	หน่วยงานรับผิดชอบหลัก
				2561	2562	2563	2564			
6	การป้องกันและแก้ไขปัญหาการตั้งครรภโดยไม่พร้อมในวัยรุ่น	เพื่อสร้างภูมิคุ้มกันให้เด็กและเยาวชนมีความรู้ความเข้าใจเกี่ยวกับปัญหาและผลกระทบที่เกิดจากการมีเพศสัมพันธ์ก่อนวัยอันควรและสร้างความตระหนักและความรู้เรื่องบทบาททางเพศ	สมาชิกครอบครัวในเขตพื้นที่องค์การบริหารส่วนตำบลกุสุมาลย์ มีความรู้ความเข้าใจสามารถป้องกันและแก้ไขปัญหาการตั้งครรภโดยไม่พร้อมในวัยรุ่นได้ดียิ่งขึ้น	20,000	-	-	-	สมาชิกในครอบครัวมีความรู้ความเข้าใจเรื่องเพศที่เหมาะสมและสามารถป้องกันการตั้งครรภโดยไม่พร้อมในวัยรุ่นได้ไม่น้อยกว่าร้อยละ 80 ของกลุ่มเป้าหมาย	สมาชิกในครอบครัวมีความรู้ความเข้าใจเรื่องเพศที่เหมาะสมและสามารถป้องกันการตั้งครรภโดยไม่พร้อมในวัยรุ่นได้	กองสวัสดิการสังคม
7	ฝึกอบรมการสร้างเครือข่ายและทักษะความเป็นผู้นำวิทยากร	เพื่อฝึกอบรมส่งเสริมให้ความรู้และพัฒนาการสร้างเครือข่ายและ	แกนนำเยาวชนผู้นำในหมู่บ้านตำบลกุสุมาลย์ มีความรู้ ความ	-	20,000	-	-	แกนนำเยาวชนผู้นำในหมู่บ้านตำบล	ชุมชนมีแกนนำและผู้นำที่ทักษะใน	กองสวัสดิการสังคม

	กระบวนการ	ทักษะความเป็นผู้นำวิทยากร กระบวนการให้แก่กลุ่มแกนนำเยาวชน ผู้นำในหมู่บ้านในเขตพื้นที่องค์กร บริหารส่วนตำบล กุสุมาลย์ ซึ่งเป็นหลักในการขับเคลื่อนการพัฒนาหมู่บ้าน	สามารถในการสร้างเครือข่าย มีทักษะความเป็นผู้นำวิทยากร กระบวนการ เป็นหลักในชุมชนขับเคลื่อนการพัฒนาหมู่บ้าน					กุสุมาลย์มีทักษะความเป็นวิทยากร กระบวนการเพิ่มขึ้น	การเป็นวิทยากร กระบวนการสามารถขับเคลื่อนการพัฒนาหมู่บ้านดียิ่งขึ้น	
--	-----------	--	---	--	--	--	--	--	--	--

### 3.5 แผนงานสร้างความเข้มแข็งของชุมชน

ที่	โครงการ	วัตถุประสงค์	เป้าหมาย (ผลผลิตของโครงการ)	งบประมาณและที่ผ่านมา				ตัวชี้วัด (KPI)	ผลที่คาดว่าจะได้รับ	หน่วยงานรับผิดชอบหลัก
				2561	2562	2563	2564			
8	การเสริมสร้างครอบครัวอบอุ่นเข้มแข็ง	เพื่อสร้างความรักความเข้าใจและความสัมพันธ์ที่ดีระหว่างสมาชิกในครอบครัวส่งเสริมการมีส่วนร่วมรับผิดชอบต่อสังคม เพื่อจะได้ไม่สร้างปัญหาให้กับตนเองและสังคม	สมาชิกในครอบครัวตำบล กุสุมาลย์	-	-	20,000	-	ครอบครัวตำบล กุสุมาลย์มีความรู้และสามารถมีส่วนร่วมรับผิดชอบต่อตนเองและสังคมได้ดียิ่งขึ้น	สามารถสร้างความสัมพันธ์ที่ดีระหว่างสมาชิกในครัวเรือน/เด็กและเยาวชน สามารถนำความรู้ไปใช้	กองสวัสดิการสังคม

		และมีส่วนในการแก้ไขปัญหา							ให้เป็นประโยชน์ต่อตนเองและสังคม	
9	การป้องกันและแก้ไขปัญหามลพิษต่อเด็ก สตรี และบุคคลในครอบครัว	เพื่อให้บุคคลในครอบครัว ผู้นำชุมชน ผู้นำสตรี ผู้นำกลุ่มต่างๆ อาสาสมัคร และประชาชนรับรู้ถึงโทษภัยและความคุ้มครองทางกฎหมายตามพรบ. คุ้มครองความรุนแรงในครอบครัว พ.ศ.2550 และเพื่อให้สังคมและชุมชนมีส่วนร่วมในการป้องกันแก้ไขปัญหาและสร้างเครือข่ายเฝ้าระวังปัญหาในพื้นที่	ผู้นำหมู่บ้าน ผู้นำสตรี ผู้นำกลุ่มต่างๆ อาสาสมัคร และประชาชนรับรู้ถึงโทษภัยและความคุ้มครองทางกฎหมายตามพระราชบัญญัติคุ้มครองแก่ผู้กระทำด้วยความรุนแรงในครอบครัว พ.ศ. 2550 และจัดเวทีเรียนรู้ให้กับสมาชิกครอบครัวและสร้างเครือข่ายในการป้องกันและแก้ไขปัญหามลพิษต่อ	-	-	-	20,000	ปัญหาเกี่ยวกับการใช้ความรุนแรงต่อเด็ก สตรี และบุคคลในครอบครัว ลดลง ไม่น้อยร้อยละ 70	ประชาชนในเขตพื้นที่องค์การบริหารส่วนตำบลกุสุมาลย์ จำนวน 12 หมู่บ้าน มีความปลอดภัยในชีวิตและทรัพย์สินไม่ติดยาเสพติด ครอบครัวอบอุ่น	กองสวัสดิการสังคม

### 3.5 แผนงานสร้างความเข้มแข็งของชุมชน

ที่	โครงการ	วัตถุประสงค์	เป้าหมาย	งบประมาณและที่ผ่านมา	ตัวชี้วัด	ผลที่คาดว่าจะ	หน่วยงาน
-----	---------	--------------	----------	----------------------	-----------	---------------	----------

			(ผลผลิตของโครงการ)	2561	2562	2563	2564	(KPI)	จะได้รับ	รับผิดชอบหลัก
10	สนับสนุนกิจกรรมต่างๆของชมรมผู้สูงอายุ	เพื่อส่งเสริมและเสริมสร้างสุขภาพที่ดีให้กับผู้สูงอายุ	ผู้สูงอายุได้รับการสนับสนุนในการดำเนินกิจกรรมและเสริมสร้างสุขภาพให้ดียิ่งขึ้น	20,000	-	20,000	-	มีสมาชิกชมรมผู้สูงอายุเพิ่มขึ้นไม่น้อยกว่าร้อยละ 50 ของจำนวนผู้สูงอายุ	ผู้สูงอายุมีส่วนร่วมในกิจกรรมต่างๆ รวมถึงมีสุขภาพร่างกายจิตใจแข็งแรง	กองสวัสดิการสังคม
<b>รวม</b>				230,000	210,000	230,000	210,000			

### 3.6 แผนงานการศาสนาวัฒนธรรมและนันทนาการ

ที่	โครงการ	วัตถุประสงค์	เป้าหมาย (ผลผลิตของโครงการ)	งบประมาณและที่ผ่านมา				ตัวชี้วัด (KPI)	ผลที่คาดว่าจะได้รับ	หน่วยงานรับผิดชอบหลัก
				2561	2562	2563	2564			
1	จัดซื้อวัสดุกีฬาหมู่บ้าน	เพื่อส่งเสริมให้เด็กเยาวชน และประชาชนทั่วไป มีสุขภาพร่างกายที่แข็งแรงและใช้เวลาว่างให้เกิดประโยชน์	- ประชาชนทั่วไป เยาวชน เด็ก ภายในตำบลกุสุมาลย์ จำนวน 12 หมู่บ้าน	100,000	100,000	100,000	100,000	ศูนย์กีฬาประจำหมู่บ้านมีประชาชนทั่วไป เยาวชน เด็ก เข้ามาใช้บริการเพิ่มขึ้น	เด็ก เยาวชน และประชาชนทั่วไป มีสุขภาพร่างกายที่แข็งแรงและใช้เวลาว่างให้เกิดประโยชน์	สำนักงานปลัด

2	แข่งขันกีฬาต้านยาเสพติด	เพื่อส่งเสริมให้เด็กเยาวชน และประชาชนทั่วไป มีสุขภาพร่างกายที่แข็งแรงและใช้เวลาว่างให้เกิดประโยชน์	- ประชาชนทั่วไป เยาวชน เด็ก ภายในตำบลกุสุมาลย์ จำนวน 12 หมู่บ้าน	100,00 0	100,0 00	100,00 0	100,0 00	ผู้เข้าร่วมโครงการมีความพึงพอใจระดับดี ร้อยละ 80	ประชาชนทั่วไป เยาวชน เด็ก ภายในตำบลกุสุมาลย์ จำนวน 12 หมู่บ้าน	สำนักงานปลัด
<b>รวม</b>				200,00 0	200,0 00	200,00 0	200,0 00			

### 3.7 แผนงานงบกลาง

ที่	โครงการ	วัตถุประสงค์	เป้าหมาย (ผลผลิตของโครงการ)	งบประมาณและที่ผ่านมา				ตัวชี้วัด (KPI)	ผลที่คาดว่าจะได้รับ	หน่วยงานรับผิดชอบหลัก
				2561	2562	2563	2564			
1	เบี้ยยังชีพผู้สูงอายุ	เพื่อให้ผู้สูงอายุมีคุณภาพชีวิตที่ดี	จัดสรรงบประมาณตามระเบียบของกรมส่งเสริมฯ และตามจำนวนผู้ที่ได้รับการคัดเลือกจากประชาคมท้องถิ่น	3,778,800	3,778,800	3,778,800	3,778,800	จำนวนผู้สูงอายุ 496 คน ได้รับเบี้ยยังชีพ	ผู้สูงอายุมีคุณภาพชีวิตที่ดี	กองสวัสดิการสังคม
2	เบี้ยยังชีพผู้พิการ	เพื่อให้ผู้พิการมีคุณภาพชีวิตที่ดี	จัดสรรตามจำนวนผู้พิการที่มาลงทะเบียน (มีใบรับรองแพทย์)	1,200,000	1,200,000	1,200,000	1,200,000	จำนวนผู้พิการ 125 คน	ผู้พิการมีคุณภาพชีวิตที่ดี	กองสวัสดิการสังคม

			จากโรงพยาบาล)							
3	เบี้ยยังชีพผู้ป่วย เอดส์	เพื่อให้ผู้ป่วย เอดส์มีคุณภาพ ชีวิตที่ดี	จัดสรรตามจำนวนผู้ ป่วยเอดส์ที่เปิดเผย ตัว (มีใบรับรองแพทย์ จากโรงพยาบาล)	60,000	60,000	60,000	60,000	จำนวนผู้ ป่วยเอดส์ จำนวน 9 คน	ผู้ป่วยเอดส์ มีคุณภาพ ชีวิต ที่ ดี	กอง สวัสดิการ สังคม
<b>รวม</b>				<b>5,038, 800</b>	<b>5,038, 800</b>	<b>5,038, 800</b>	<b>5,038, 800</b>			



## 2. บัญชีโครงการพัฒนาท้องถิ่น

**รายละเอียดโครงการพัฒนา  
แผนพัฒนาท้องถิ่นสี่ปี (พ.ศ.2561-2564)  
องค์การบริหารส่วนตำบลกุสุมาลย์ อำเภอกุสุมาลย์ จังหวัดสกลนคร**

ก.ยุทธศาสตร์จังหวัดที่ 5 ยุทธศาสตร์การบริหารกิจการบ้านเมืองที่ดีตามหลักธรรมาภิบาลและความมั่นคง  
ข.ยุทธศาสตร์การพัฒนาขององค์กรปกครองส่วนท้องถิ่นในเขตจังหวัดที่ 5 ยุทธศาสตร์การบริหารกิจการบ้านเมืองที่ดีตามหลักธรรมาภิบาลและความมั่นคง

### 4. ยุทธศาสตร์ การบริหารกิจการบ้านเมืองที่ดีตามหลักธรรมาภิบาลและความมั่นคง

#### 4.1 แผนงานบริหารงานทั่วไป

ที่	โครงการ	วัตถุประสงค์	เป้าหมาย (ผลผลิตของโครงการ)	งบประมาณและที่ผ่านมา				ตัวชี้วัด (KPI)	ผลที่คาดว่าจะได้รับ	หน่วยงาน รับผิดชอบ หลัก
				2561	2562	2563	2564			
1	ค่าธรรมเนียมและค่าลงทะเบียนต่างๆ	เพื่อพัฒนาความรู้ความสามารถบุคลากร	ผู้บริหาร สมาชิกสภา พนักงานส่วนตำบล พนักงานจ้างฯลฯ	100,000	100,000	100,000	100,000	บุคลากรได้เข้ารับการพัฒนาศักยภาพทุกตำแหน่ง ร้อยละ 100	บุคลากรมีความรู้มาพัฒนาตนเองและองค์กร	สำนักงานปลัด
2	จ้างเหมาบริการ	เพื่อตั้งเป็นค่าใช้จ่ายในการสนับสนุนการปฏิบัติงานของ	ค่าจ้างเหมาทำความสะอาด จ้างเหมาถ่ายเอกสาร เข้าเล่มเอกสาร และจ้างเหมาอื่นๆ	125,000	125,000	125,000	125,000	การบริหารงานมีประสิทธิภาพและ	การบริหารงานมีประสิทธิภาพและ	สำนักงานปลัด

		องค์การบริหารส่วนตำบล กุสุมาลย์ ที่ไม่มีบุคลากรปฏิบัติงาน	ที่จำเป็น ฯลฯ					ประสิทธิผลผ่านเกณฑ์ประเมินฯ	ประสิทธิผล	
3	ค่าบำรุงรักษาซ่อมแซม	เพื่อจ่ายเป็นค่าบำรุงรักษาทรัพย์สินขององค์การบริหารส่วนตำบล กุสุมาลย์ให้ใช้งานได้ตามปกติ	ค่าซ่อมรถยนต์ รถจักรยานยนต์ เครื่องปรับอากาศ เครื่องตัดหญ้า โต๊ะ เก้าอี้ เต็นท์ เครื่องขยายเสียง หอกระจายข่าว คอมพิวเตอร์ และทรัพย์สินอื่นๆ ฯลฯ	80,000	80,000	80,000	80,000	การบริหารงานมีประสิทธิภาพและประสิทธิผลผ่านเกณฑ์ประเมินฯ	การบริหารงานมีประสิทธิภาพและประสิทธิผล	สำนักงานปลัด

#### 4.1 แผนงานบริหารงานทั่วไป

ที่	โครงการ	วัตถุประสงค์	เป้าหมาย (ผลผลิตของโครงการ)	งบประมาณและที่ผ่านมา				ตัวชี้วัด (KPI)	ผลที่คาดว่าจะได้รับ	หน่วยงานรับผิดชอบหลัก
				2561	2562	2563	2564			
4	ค่ารับรอง	เพื่อจ่ายเป็นค่ารับรองในการต้อนรับบุคคลหรือคณะบุคคลที่มานิเทศงาน ตรวจสอบงาน ศึกษาดูงาน	บุคคลหรือคณะบุคคลที่มานิเทศงาน ตรวจสอบงาน ศึกษาดูงาน เช่น ค่าอาหาร ค่าเครื่องดื่ม ค่าของขวัญ ค่าพิมพ์เอกสาร และค่าใช้จ่ายอื่นที่เกี่ยวข้องเนื่องในการรับรองรวมทั้งค่าบริการด้วยและค่าใช้จ่ายอื่นที่จำเป็น	10,000	10,000	10,000	10,000	การบริหารงานมีประสิทธิภาพและประสิทธิผลผ่านเกณฑ์ประเมินฯ	การบริหารงานมีประสิทธิภาพและประสิทธิผล	สำนักงานปลัด

5	ค่าเลี้ยงรับรอง	เพื่อจ่ายเป็นค่าเลี้ยงรับรอง	การประชุมสภาท้องถิ่นหรือคณะกรรมการ คณะอนุกรรมการที่ได้รับแต่งตั้งตามกฎหมายหรือหนังสือสั่งการของกระทรวงมหาดไทย หรือการประชุมระหว่าง องค์กรปกครองส่วนท้องถิ่น รัฐวิสาหกิจ เอกชน เช่น ค่าอาหาร อาหารว่าง เครื่องดื่ม และค่าใช้จ่ายอื่นๆ ฯลฯ ที่เข้าลักษณะประเภทนี้	20,000	20,000	20,000	20,000	การบริหารงานมีประสิทธิภาพและประสิทธิผลผ่านเกณฑ์ประเมินฯ	การบริหารงานมีประสิทธิภาพและประสิทธิผล	สำนักงานปลัด
---	-----------------	------------------------------	---	--------	--------	--------	--------	---	--	--------------

#### 4.1 แผนงานบริหารงานทั่วไป

ที่	โครงการ	วัตถุประสงค์	เป้าหมาย (ผลผลิตของโครงการ)	งบประมาณและที่ผ่านมา				ตัวชี้วัด (KPI)	ผลที่คาดว่าจะได้รับ	หน่วยงานรับผิดชอบหลัก
				2561	2562	2563	2564			
6	การเตรียมรับ-ส่งเสด็จ	เพื่อจ่ายเป็นค่าใช้จ่ายในการเตรียม-รับเสด็จของ	ค่าข้อมรับเสด็จ ธงชาติ ธงตรา สัญลักษณ์ และวัสดุ	20,000	20,000	20,000	20,000	การบริหารงานมีประสิทธิภาพ	การบริหารงานมีประสิทธิภาพ	สำนักงานปลัด

		พระบรมวงศานุวงศ์	คู่อื่นๆ ฯลฯ ที่เข้าลักษณะประเภทนี้					พและ ประสิทธิผล ผ่านเกณฑ์ ประเมินฯ	พและ ประสิทธิผล	
7	ค่าใช้จ่ายในการเดินทางไปราชการ	เพื่อพัฒนาความรู้ความสามารถของบุคลากร	ผู้บริหารท้องถิ่น สมาชิกสภา พนักงานส่วนตำบล พนักงานจ้าง รวมทั้งบุคคลภายนอกที่มีคำสั่งแต่งตั้งจาก นายกองคการ บริหารส่วนตำบลฯ โดยจ่ายเป็นค่าเบี้ยเลี้ยง ค่าพาหนะ ค่าเช่าที่พักและค่าใช้จ่ายอื่นๆ ในการเดินทางไปราชการ	100,000	100,000	100,000	100,000	บุคลากรได้เข้ารับการพัฒนา ศักยภาพทุกตำแหน่ง ร้อยละ 100	บุคลากรมีความรู้มาพัฒนาตนเองและองค์กร	สำนักงาน ปลัด
8	การเลือกตั้งผู้บริหารท้องถิ่น สมาชิกสภาท้องถิ่น	เพื่อจ่ายเป็นค่าใช้จ่ายในการเลือกตั้งผู้บริหารท้องถิ่นและสมาชิกสภาท้องถิ่น กรณีครบวาระ ยุบสภา กรณีแทนตำแหน่งที่ว่าง และกรณี กกต.สั่งให้มีการเลือกตั้งใหม่ และกรณีอื่นๆ ฯลฯ	ค่าประชาสัมพันธ์ ค่าอาหารและเครื่องดื่ม ค่าตอบแทนคณะกรรมการเลือกตั้ง ฯลฯ	100,000	100,000	100,000	100,000	การเลือกตั้งท้องถิ่นไม่มีเหตุร้องเรียน ร้อยละ 100	การเลือกตั้งเป็นไปด้วยความเรียบร้อย ตามระเบียบการเลือกตั้ง	สำนักงาน ปลัด
9	อนุรักษ์สิ่งแวดล้อม	เพื่อจ่ายเป็นค่าใช้จ่ายในการดำเนิน	ปล่อยปลา ปลูกต้นไม้	10,000	10,000	10,000	10,000	ปริมาณต้นไม้และ	สภาพสิ่งแวดล้อม	สำนักงาน ปลัด

		กิจกรรมปล่อยปลา ปลูกต้นไม้ ในพื้นที่ เขตองค์การบริหาร ส่วนตำบลกุสุมาลย์						ปลาธรรมชาติเพิ่มขึ้น ไม่น้อยกว่า ร้อยละ 2	ล้อมใต้รับ การฟื้นฟู	
--	--	--	--	--	--	--	--	---	-------------------------	--

#### 4.1 แผนงานบริหารงานทั่วไป

ที่	โครงการ	วัตถุประสงค์	เป้าหมาย (ผลผลิตของ โครงการ)	งบประมาณและที่ผ่านมา				ตัวชี้วัด (KPI)	ผลที่คาดว่าจะ ได้รับ	หน่วยงาน รับผิดชอบ หลัก
				2561	2562	2563	2564			
10	ส่งเสริม ประชาธิปไตย	เพื่อส่งเสริมเจตคติที่ ดีเกี่ยวกับการเลือกตั้ง	เด็ก เยาวชน กลุ่มสตรี กลุ่ม อาชีพ ประชาชน ทั่วไป ฯลฯ	20,000	20,000	20,000	20,000	กลุ่มเป้าหมาย มี ความรู้ความ เข้าใจเกี่ยวกับ ประชาธิปไตย ไม่น้อย กว่า ร้อยละ 80	กลุ่มเป้าหมายเข้าใจ ในหลัก ประชาธิปไตย	สำนักงาน ปลัด
11	ขับเคลื่อนการจัด ทำแผนชุมชน	เพื่อให้ประชาชน แต่ละหมู่บ้านได้มี ส่วนร่วมในการ พัฒนาหมู่บ้านตนเอง	ประชาชนใน เขตองค์การบริหาร ส่วนตำบลกุสุมาลย์ จำนวน 12 หมู่บ้าน โดย จ่ายเป็นค่า อาหารว่าง พร้อมเครื่องดื่ม สำหรับ ประชาชนที่เข้า	12,000	12,000	12,000	12,000	มีข้อมูลพื้นฐานในการ จัดทำแผน พัฒนาท้องถิ่น ประจำปี และ แผนพัฒนา หมู่บ้านครบ ทั้ง 12 หมู่บ้าน	ประชาชนได้รับโครงการ ที่มีความ จำเป็นเร่ง ด่วนใน แต่ละชุมชน และตรงกับ ความ ต้องการของ ประชาชน	สำนักงาน ปลัด

			ประชุม ประชาคม							
12	จัดทำหรือ ทบทวนแผน พัฒนาท้องถิ่นสี่ปี	เพื่อเปิดโอกาสให้ ประชาชนในเขต องค์การบริหารส่วน ตำบลกุสุมาลย์ ภาค การเมือง ภาคราชการ ภาคเอกชน เข้ามามี ส่วนร่วมในการ พัฒนาหมู่บ้าน ตำบล ของตนเอง	จัดเวที ประชาคม หมู่บ้าน จำนวน 12 หมู่บ้าน โดย จ่ายเป็นค่า อาหารว่างฯลฯ	20,000	20,00 0	20,000	20,00 0	จัดทำแผน พัฒนาท้องถิ่นสี่ปี ครอบคลุม ทุกมิติ ไม่ น้อยกว่า ร้อยละ 80	เจ้าหน้าที่งบประมาณ สามารถนำ โครงการไป จัดทำงบประมาณ รายจ่าย ประจำปี	สำนักงาน ปลัด

## 4.1 แผนงานบริหารงานทั่วไป

ที่	โครงการ	วัตถุประสงค์	เป้าหมาย (ผลผลิตของ โครงการ)	งบประมาณและที่ผ่านมา				ตัวชี้วัด (KPI)	ผลที่คาดว่าจะได้รับ	หน่วยงาน รับผิดชอบ หลัก
				2561	2562	2563	2564			
13	ค่าธรรมเนียม และค่าลงทะเบียนต่างๆ	เพื่อพัฒนาบุคลากรใน หน่วยงาน	บุคลากรกองคลัง องค์การบริหาร ส่วนตำบล กุสุมาลย์	50,000	50,00 0	50,00 0	50,00 0	บุคลากรกอง คลังได้รับการ พัฒนาไม่ น้อยกว่าร้อยละ 2	บุคลากรมี ประสิทธิภาพ	กองคลัง

14	จ้างเหมาบริการ	เพื่อสนับสนุนการปฏิบัติงานขององค์การบริหารส่วนตำบลกุสุมาลย์	ค่าจ้างเหมาจัดทำวารสาร สิ่งพิมพ์ต่างๆ ค่าเช่าเล่มหนังสือ ฯลฯ	50,000	50,000	50,000	50,000	การบริหารงานมีประสิทธิภาพและประสิทธิผลผ่านเกณฑ์ประเมินฯ	การบริหารงานมีประสิทธิภาพและประสิทธิผล	กองคลัง
15	ค่าเช่าทรัพย์สิน	เพื่อในการปฏิบัติงาน	เช่าเครื่องถ่ายเอกสาร	48,000	48,000	48,000	48,000	การบริหารงานมีประสิทธิภาพและประสิทธิผลผ่านเกณฑ์ประเมินฯ	การบริหารงานมีประสิทธิภาพและประสิทธิผล	กองคลัง
16	ค่ารับรอง	เพื่อให้การต้อนรับบุคคลหรือคณะบุคคลจากส่วนราชการอื่นที่มานิเทศงาน ตรวจงาน ศึกษา ดูงาน ฯลฯ เป็นไปด้วยความเรียบร้อย	บุคคล หรือคณะบุคคลที่มานิเทศงาน ตรวจงาน ศึกษา ดูงาน	10,000	10,000	10,000	10,000	การบริหารงานมีประสิทธิภาพและประสิทธิผลผ่านเกณฑ์ประเมินฯ	การบริหารงานมีประสิทธิภาพและประสิทธิผล	กองคลัง
17	จัดทำแผนที่ภาษี	เพื่อใช้เป็นข้อมูลในการจัดเก็บภาษีและวางแผนจัดการในพื้นที่อย่างครอบคลุม	จัดทำแผนที่ภาษีและทะเบียนทรัพย์สินให้ครอบคลุมพื้นที่ทั้งหมด 12 หมู่บ้าน	100,000	100,000	100,000	100,000	ร้อยละของการจัดเก็บภาษีเพิ่มขึ้นร้อยละ 1	การจัดเก็บภาษีมีประสิทธิภาพเพิ่มขึ้น	กองคลัง

## 4.1 แผนงานบริหารงานทั่วไป

ที่	โครงการ	วัตถุประสงค์	เป้าหมาย (ผลผลิตของ โครงการ)	งบประมาณและที่ผ่านมา				ตัวชี้วัด (KPI)	ผลที่คาดว่าจะได้รับ	หน่วยงาน รับผิดชอบ หลัก
				2561	2562	2563	2564			
18	ค่าใช้จ่ายในการเดินทางไปราชการ	เพื่อพัฒนาความรู้ให้กับพนักงานส่วนตำบล พนักงานจ้างฯ	บุคลากรกองคลัง	50,000	50,000	50,000	50,000	บุคลากรกองคลังได้รับการพัฒนาศักยภาพไม่น้อยกว่าร้อยละ 2	การบริหารงานมีประสิทธิภาพและประสิทธิผล	กองคลัง
19	ค่าบำรุงรักษาหรือซ่อมแซมทรัพย์สิน	เพื่อให้ทรัพย์สินขององค์การบริหารส่วนตำบลกุสุมาลย์ใช้งานตามปกติ	เครื่องปรับอากาศ คอมพิวเตอร์ เครื่องพิมพ์ ฯลฯ	10,000	10,000	10,000	10,000	ทรัพย์สินได้รับการบำรุงรักษาและซ่อมแซมร้อยละ 100	ครุภัณฑ์พร้อมใช้งานตลอดเวลา	กองคลัง
<b>รวม</b>				<b>935,000</b>	<b>935,000</b>	<b>935,000</b>	<b>935,000</b>			

## 4.2 แผนงานการรักษาความสงบภายใน

ที่	โครงการ	วัตถุประสงค์	เป้าหมาย (ผลผลิตของ โครงการ)	งบประมาณและที่ผ่านมา				ตัวชี้วัด (KPI)	ผลที่คาดว่าจะได้รับ	หน่วยงาน รับผิดชอบ หลัก
				2561	2562	2563	2564			
1	ค่าธรรมเนียมและค่าลงทะเบียนต่างๆ	เพื่อพัฒนาความรู้ความสามารถบุคลากร	บุคลากรในหน่วยงาน	30,000	30,000	30,000	30,000	บุคลากรได้รับการพัฒนาศักยภาพทุกตำแหน่งร้อยละ	บุคลากรมีความรู้มาพัฒนาตนเองและองค์กร	สำนักงานปลัด



								100		
2	จ้างเหมาบริการ พ่นหมอกควัน	เพื่อตั้งเป็นค่าใช้จ่าย ในการสนับสนุนการ ปฏิบัติงานของ องค์การบริหารส่วน ตำบลกุสุมาลย์ ที่ ไม่มีบุคลากรปฏิบัติ งาน	ค่าจ้างเหมาพ่น หมอกควัน	10,000	10,000	10,000	10,000	โรคไข้เลือด ออกลดลง ไม่น้อยกว่า ร้อยละ 1	ประชาชน ปลอดภัยจาก โรคไข้เลือด ออก	สำนักงาน ปลัด

#### 4.2 แผนงานการรักษาความสงบภายใน

ที่	โครงการ	วัตถุประสงค์	เป้าหมาย (ผลผลิตของ โครงการ)	งบประมาณและที่ผ่านมา				ตัวชี้วัด (KPI)	ผลที่คาดว่าจะ ได้รับ	หน่วย งานรับ ผิดชอบ หลัก
				2561	2562	2563	2564			
3	จ้างเหมาบริการผู้ ปฏิบัติงานแพทย์ ฉุกเฉิน	เพื่อตั้งเป็นค่า ใช้จ่ายในการ สนับสนุนการ ปฏิบัติงานของ องค์การบริหาร ส่วนตำบล กุสุมาลย์ ที่ไม่มี บุคลากรปฏิบัติ งาน	ค่าจ้างเหมาบริการผู้ ปฏิบัติงานแพทย์ ฉุกเฉินเบื้องต้น(FR)	300,000	300,000	300,000	300,000	ประชาชนที่ เกิดเหตุใน พื้นที่ได้รับ บริการ ร้อย ละ 100	ประชาชนได้รับ การช่วยเหลือ อย่างทันที่	สำนักงา นปลัด

4	ค่าใช้จ่ายในการเดินทางไปราชการ	เพื่อพัฒนาความรู้ ความสามารถของบุคลากร	บุคลากรในหน่วยงาน	10,000	10,000	10,000	10,000	บุคลากรได้เข้ารับการพัฒนาศักยภาพทุกตำแหน่งร้อยละ 100	บุคลากรมีความรู้มาพัฒนาตนเองและองค์กร	สำนักงานปลัด
5	จัดกิจกรรมเนื่องในวันอาสาสมัครป้องกันภัยฝ่ายพลเรือน (อปพร.)	เพื่อเชิดชูอาสาสมัครป้องกันภัยฝ่ายพลเรือน (อปพร.) ผู้มีจิตอาสาเสียสละอุทิศตนเพื่อทำงานให้ส่วนรวม	อปพร. ของศูนย์อปพร. องค์การบริหารส่วนตำบลกุสุมาลย์	20,000	20,000	20,000	20,000	มีกลุ่มจิตอาสาและภาคีเครือข่ายให้บริการประชาชนและช่วยเหลือทางราชการ	ดูแลอำนวยความสะดวกให้ประชาชนยามปกติสุข และช่วยเหลือทางราชการในการป้องกันบรรเทาสาธารณภัยเมื่อเกิดภัยพิบัติ	สำนักงานปลัด

## 4.2 แผนงานการรักษาความสงบภายใน

ที่	โครงการ	วัตถุประสงค์	เป้าหมาย (ผลผลิตของโครงการ)	งบประมาณและที่ผ่านมา				ตัวชี้วัด (KPI)	ผลที่คาดว่าจะได้รับ	หน่วยงานรับผิดชอบหลัก
				2561	2562	2563	2564			
6	จัดอบรมอาสาสมัครป้องกันไฟป่า	เพื่อป้องกันและระงับเหตุไฟป่า	อาสาสมัครป้องกันไฟป่า หมู่ที่ 3,9 และ 11 ที่มีพื้นที่ติดเขตป่าสงวนแห่ง	20,000	20,000	20,000	20,000	สามารถระงับเหตุไฟไหม้ได้ร้อยละ 100	ประชาชนเกิดจิตสำนึกในการอนุรักษ์ทรัพยากรป่าไม้ เฝ้าระวัง และลดการเผาป่า ลดการเสียชีวิตและ	สำนักงานปลัด

			ชาติ						ทรัพย์สินที่เกิดจาก ไฟฟ้าไหม้ลูกกลม เข้าบ้านเรือนของ ประชาชน	
7	จัดอบรม ทบทวนอาสา สมัครป้องกัน ภัยฝ่ายพลเรือน (อปพร.)	เพื่ออบรม ทบทวนฟื้นฟู ทักษะ ความรู้ ให้แก่อาสา สมัครป้องกัน ภัยฝ่าย พลเรือน (อปพร.)	อปพร. ของ ศูนย์ อปพร. ของ องค์การ บริหารส่วน ตำบล กุสุมาลย์	200,00 0	200,0 00	200,0 00	200,0 00	สมาชิก อปพร. ไม่น้อยร้อยละ 70 ผ่านหลักสูตร การอบรมทบทวน ฟื้นฟูทักษะ ความ รู้	ดูแลอำนวยความสะดวก ให้ประชาชน ยามปกติสุข และ ช่วยเหลือทาง ราชการในการ ป้องกันบรรเทา สาธารณภัยเมื่อเกิด ภัยพิบัติ	สำนักงาน ปลัด
8	ค่าบำรุงรักษา และซ่อมแซม ทรัพย์สิน	เพื่อซ่อม บำรุง ทรัพย์สินให้ ใช้งานได้ตาม ปกติ	เครื่องปรับ อากาศ คอมพิวเตอร์ เครื่องฟน หมอกควัน ฯลฯ	20,000	20,00 0	20,00 0	20,00 0	ทรัพย์สินของ หน่วยงานได้รับ การซ่อมบำรุง ร้อยละ 100	มีเครื่องมือเครื่อง ใช้พร้อมใช้งาน ตลอดเวลา	สำนักงาน ปลัด
<b>รวม</b>				<b>610,00 0</b>	<b>610,0 00</b>	<b>610,0 00</b>	<b>610,0 00</b>			

### 4.3 แผนงานการศึกษา

ที่	โครงการ	วัตถุประสงค์	เป้าหมาย (ผลผลิตของ โครงการ)	งบประมาณและที่ผ่านมา				ตัวชี้วัด (KPI)	ผลที่คาดว่าจะได้รับ	หน่วยงาน รับผิดชอบ หลัก
				2561	2562	2563	2564			
1	ค่าธรรมเนียมและค่าลงทะเบียนต่างๆ	เพื่อพัฒนาความรู้ ความสามารถบุคลากร	บุคลากรในหน่วยงาน	60,000	60,000	60,000	60,000	บุคลากรได้เข้ารับการพัฒนาศักยภาพทุกตำแหน่งร้อยละ 100	บุคลากรมีความรู้มาพัฒนาตนเองและองค์กร	สำนักงานปลัด
2	ค่าใช้จ่ายในการเดินทางไปราชการ	เพื่อพัฒนาความรู้ ความสามารถของบุคลากร	บุคลากรในหน่วย	80,000	80,000	80,000	80,000	บุคลากรได้เข้ารับการพัฒนาศักยภาพทุกตำแหน่งร้อยละ 100	บุคลากรมีความรู้มาพัฒนาตนเองและองค์กร	สำนักงานปลัด
3	ค่าบำรุงรักษาและซ่อมแซมทรัพย์สิน	เพื่อซ่อมบำรุงทรัพย์สินให้ใช้งานได้ตามปกติ	พัดลม คอมพิวเตอร์ เครื่องพิมพ์ ฯลฯ	5,000	5,000	5,000	5,000	ทรัพย์สินของหน่วยงานได้รับการซ่อมบำรุงร้อยละ 100	มีเครื่องมือเครื่องใช้พร้อมใช้งานตลอดเวลา	สำนักงานปลัด
<b>รวม</b>				<b>145,000</b>	<b>145,000</b>	<b>145,000</b>	<b>145,000</b>			

#### 4.4 แผนงานสังคมสงเคราะห์

ที่	โครงการ	วัตถุประสงค์	เป้าหมาย (ผลผลิตของ โครงการ)	งบประมาณและที่ผ่านมา				ตัวชี้วัด (KPI)	ผลที่คาดว่าจะได้รับ	หน่วยงาน รับผิดชอบ หลัก
				2561	2562	2563	2564			
1	ค่าธรรมเนียมและค่าลงทะเบียนต่างๆ	เพื่อพัฒนาความรู้ ความสามารถบุคลากร	บุคลากรในหน่วยงาน	20,000	20,000	20,000	20,000	บุคลากรได้เข้ารับการพัฒนาศักยภาพทุกตำแหน่ง ร้อยละ 100	บุคลากรมีความรู้มาพัฒนาตนเองและองค์กร	กองสวัสดิการสังคม
2	ค่าใช้จ่ายในการ	เพื่อพัฒนาความ	บุคลากรใน	20,0	20,0	20,0	20,00	บุคลากรได้เข้า	บุคลากรมีความรู้	กอง

	เดินทางไปราชการ	รู้ความสามารถของบุคลากร	หน่วย	00	00	00	0	รับการพัฒนาศักยภาพทุกตำแหน่ง ร้อยละ 100	มาพัฒนาตนเองและองค์กร	สวัสดิการสังคม
<b>รวม</b>				<b>40,000</b>	<b>40,000</b>	<b>40,000</b>	<b>40,000</b>			

#### 4.5 แผนงานเคหะและชุมชน

ที่	โครงการ	วัตถุประสงค์	เป้าหมาย (ผลผลิตของโครงการ)	งบประมาณและที่ผ่านมา				ตัวชี้วัด (KPI)	ผลที่คาดว่าจะได้รับ	หน่วยงานรับผิดชอบหลัก
				2561	2562	2563	2564			
1	ค่าธรรมเนียมและค่าลงทะเบียนต่างๆ	เพื่อพัฒนาความรู้ ความสามารถบุคลากร	บุคลากรในหน่วยงาน	70,000	70,000	70,000	70,000	บุคลากรได้เข้ารับการพัฒนาศักยภาพทุกตำแหน่งร้อยละ 100	บุคลากรมีความรู้มาพัฒนาตนเองและองค์กร	กองช่าง
2	จ้างเหมาบริการ	เพื่อตั้งเป็นค่าใช้จ่ายในการสนับสนุนการปฏิบัติงานขององค์การบริหารส่วนตำบล กุสุมาลย์ ที่ไม่มีบุคลากรปฏิบัติงาน	ค่าจ้างเหมาตัดหญ้า ดูแลต้นไม้ สนามหญ้า ที่ทำการฯลฯ	110,000	110,000	110,000	110,000	มีบุคลากรดูแลสำนักงานทุกวัน ร้อยละ 100 ของวันทำการ	การบริหารงานเป็นไปด้วยความเรียบร้อยและมีประสิทธิภาพและประสิทธิผล	กองช่าง

3	ค่าใช้จ่ายในการเดินทางไปราชการ	เพื่อพัฒนาความรู้ ความสามารถของบุคลากร	บุคลากรในหน่วย	40,000	40,000	40,000	40,000	บุคลากรได้เข้ารับการพัฒนาศักยภาพทุกตำแหน่งร้อยละ 100	บุคลากรมีความรู้มาพัฒนาตนเองและองค์กร	กองช่าง
4	ค่าบำรุงรักษาและซ่อมแซมทรัพย์สิน	เพื่อซ่อมบำรุงทรัพย์สินให้ใช้งานได้ตามปกติ	คอมพิวเตอร์ เครื่องปรับอากาศ ฯลฯ	20,000	20,000	20,000	20,000	ทรัพย์สินของหน่วยงานได้รับการซ่อมบำรุงร้อยละ 100	มีเครื่องมือเครื่องใช้พร้อมใช้งานตลอดเวลา	กองช่าง
<b>รวม</b>				<b>240,000</b>	<b>240,000</b>	<b>240,000</b>	<b>240,000</b>			